Micromozaic economic

Petice... reci

După cum se știe, lucrătorii din comerț au datoria de a vinde produse însoțite de certificate de calitate și, bineînțeles, înăuntrul termenelor de garanție. Din păcate, se mai întîmplă și altfel : într-un recent raid, specialiștii Inspectoratului teritorial pentru controlul calității produselor au descoperit, la **Magazinul de piese auto**, de pildă, numeroase articole de cauciuc fără certificate de calitate sau vechi. Peticele „calde", bunăoară, destinate să-i salveze din impas pe șoferii amatori în pană, ieșiseră de 3 luni din garanție ! Conducerea **I.C.S.M.I.** ce părere are ? Ori, poate, membrii ei se aprovizionează din surse mai sigure...

N.B. Șirul controalelor continuă.

Încă un termen

Cu toate că trebuia să atingă parametrii proiectați la 30.XII.1974, **Întreprinderea de tricotaje și perdele Pașcani** nu numai că nu a reușit acest lucru, dar nici nu... dă semne că va reuși curînd. Recent, s-a fixat un nou termen : 31 august a.c. Va fi acesta respectat ? Întrebarea este firească, dacă ținem seama de unele deficiențe existente în secții : slabă organizare, staționări de utilaje, instalațiile nu sînt predate pe oameni, cum ar fi normal, exploatarea și întreținerea lor nu este totdeauna corectă etc. În fine, nu există, încă, un plan de măsuri concrete care să vizeze atingerea parametrilor proiectați — în funcție și de noile capacități intrate în producție. Sînt, așadar, destule de făcut. Iar 31 august se apropie...

Benzină pe „apa sîmbetei"

La **Trustul de construcții industriale**, după cum aflăm de la Inspectoratul pentru controlul gospodăririi combustibililor și energiei, se perpetuează unele deficiențe în activitatea conducătorilor auto și a celor care-i supraveghează, deficiențe soldate cu risipirea unor însemnate cantități de benzină. Este vorba de necompletarea zilnică a foilor de parcurs (sau completarea ilizibilă, ceea ce-i cam același lucru !), de funcționarea motoarelor în gol în timpul staționărilor etc. Cei găsiți vinovați în momentul controlului au fost sancționați. Se cer, însă, măsuri ferme, care să se aplice riguros în fiecare clipă.

Încheierea învățămîntului politico-ideologic și economic de masă la orașe

Un loc important în activitatea organizațiilor de partid de la orașe îl ocupă, în această perioadă, preocuparea pentru încheierea cu rezultate cît mai bune a cursurilor și organizarea convorbirilor recapitulative de încheiere a învățămîntului politico-ideologic, care a avut ca obiect de studiu teme desprinse din documentele Congresului al XI-lea al P.C.R.

În cadrul acestor preocupări, am consemnat repartizarea pe cursuri, cu sprijinul Cabinetului județean de partid și al birourilor comitetelor municipal și orășenești de partid a circa 200 de lectori, a unui mare număr de activiști de partid și de stat, cadre cu bună pregătire din economie care să ajute organizațiile de partid să țină în cel mai scurt timp și ultima temă stabilită în program, să facă instruirea propagandiștilor, să țină expuneri și simpozioane, să acorde consultații. Astfel de activități, menite să lărgească orizontul de cunoștințe ale cursanților, avînd ca teme sarcinile politico-economice și ideologice

Informații de partid

desprinse din documentele Congresului al XI-lea al P.C.R., din cuvîntările tovarășului Nicolae Ceaușescu, s-au ținut la solicitarea unui mare număr de participanți din rîndul cursanților de la C.F.S., Întreprinderea mecanică „Nicolina", „Țesătura", I.M.M.R. Pașcani, Centrul universitar, unitățile sanitare și altele.

O atenție deosebită este acordată asigurării materialului bibliografic recomandat și a altor materiale documentare ajutătoare. În acest sens, în principalele unități industriale, instituții sanitare și de învățămînt, care dispun de cabinete de științe sociale și puncte de documentare, au fost procurate sau confecționate un mare număr de materiale noi care să sprijine pe propagandiști și cursanți la cunoașterea și înțelegerea tuturor temelor programei de învățămînt politico-ideologic. La cabinetele de științe sociale de la comitetele orășenești de partid Pașcani, Hîrlău și Tg. Frumos au fost confecționate numeroase panouri și grafice prin care sînt popularizate datele principale privind dezvoltarea economico-socială a țării, desprinse din documentele Congresului al XI-lea al P.C.R. și s-au amenajat expoziții privind dezvoltarea actuală și în perspectivă a localităților respective.

I. BURGHELEA

Colectarea hîrtiei — în impas ?

Întreprinderea de preindustrializare și achiziții (D.C.A.) nu a îndeplinit planul la colectarea hîrtiei pe 5 luni. **Restanța înregistrată — circa 320 de tone — reprezintă aproape planul pe luna aceasta, așa că se profilează neîndeplinirea sarcinilor pe primul semestru, dacă livrările vor trena în continuare.**

Discuția cu tov. **Al. Ursu**, șeful serviciului de planificare al I.P.A. (D.C.A.), a condus la delimitarea unora dintre cauzele acestei nesatisfăcătoare stări de lucruri. „Este adevărat, ne-a spus interlocutorul, că se observă o necorelare între planul mare de livrări pe care-l au unele întreprinderi și acțiunea de raționalizare a consumurilor, care a făcut ca și cantitățile de hîrtie care „intră", să fie reduse. Totuși, nu aceasta e cauza, **rezerve mai există.** Și în ce privește colectarea de la populație, cu toate eforturile noastre volumul scade mereu, dovadă că mai avem multe de făcut".

Deșeurile industriale de orice fel — valorificate cît mai eficient !

Subliniem că, **totuși, o parte din unitățile industriale au depășit deja sarcinile pe semestru (C.F.S. cu 109,5 tone, I.P.M.P. cu 21,6 tone, „Victoria" cu 9,4 tone etc.).** Dacă n-am lua în calcul aceste depășiri, **nerealizarea pe 5 luni ar fi și mai mare, ea înseamnă că circa 4 hectare de pădure au fost sacrificate inutil pentru realizarea de hîrtie care s-ar fi putut face din economii.** În rîndul **unităților restante, amintim „Țesătura", „Tehnoton", „Avicola", Trustul de construcții industriale, Direcția P.Tc., I.C.R.M., Direcția comercială, majoritatea I.A.S. și C.A.P. ș.a.**

Școlile, organizațiile de pionieri și U.T.C. au avut, pînă acum, o contribuție remarcabilă, pe care o consemnăm ca atare, contribuție care trebuie, și ea, amplificată în perioada vacanței, cînd se va desfășura, probabil, mai mult în rîndul populației. Pentru că, așa cum spuneam, **restanța de peste 80 tone înregistrată la colectările de la populația județului, arată, pe de o parte, slaba popularizare a acestei acțiuni, iar pe de alta, faptul că nici D.C.A. nu a găsit mijloacele cele mai eficiente de impulsionare.** În Iași există 4 puncte fixe, 2 rulote și 10 strîngători mobile, e drept, dar dacă această rețea nu-i suficientă, ea trebuie amplificată. Nici aportul asociațiilor de locatari nu mai este cel de la finele anului trecut.

Colectarea și valorificarea deșeurilor de hîrtie, acțiune de mare importanță pentru economia națională, nu este o campanie ! **Ea trebuie continuu susținută, cu cele mai eficiente metode, și primul cuvînt în acest sens trebuie să-l aibă comuniștii. Impasul actual este fals, el arată că cele mai eficiente metode nu au fost, de fapt, încă descoperite.**

CONST. PĂLĂDUȚĂ

Proba combinelor trebuie făcută acum

(urmare din pag. 1)

marginea tarlalelor bune de lucru, nu de probare.

S-au făcut planuri de bătaie pentru campania care vine. Ploile au culcat multe lanuri, au favorizat, pe alocuri, dezvoltarea buruienilor. Tov. C. Marinescu, directorul Trustului S.M.A., precizează că aceste planuri trebuie să fie grabnic îmbunătățite. Să se stabilească de pe acum ce suprafețe trebuie recoltate mecanic și ce cu alte forțe. Combinele trebuie dirijate la început în lanurile care le asigură o funcționare bună, un randament sporit. Trebuie calculate dinainte orice repartizare a agregatelor, orice mișcare a acestora, pentru a se economisi timp, forțe și carburanți. Pleava are valoarea sa bine cunoscută în hrana animalelor. Combinele C-1 și C-3 au fost echipate, după cum ni s-a spus la Trustul pentru mecanizarea agriculturii, cu colectoare. E rîndul cooperatorilor să dovedească aceeași grijă asigurînd saltelele necesare. De asemenea, toate balotierele să funcționeze cu tragle pentru colectarea baloților. Amintim aceste lucruri pentru că, în prezent, numeroase unități n-au rezolvat încă aceste probleme și multe altele legate de buna desfășurare a recoltării păioaselor.

Traseu modificat

Sîntem informați că, începînd de astăzi, autobuzele 27 vor circula pe o porțiune de traseu modificată : Piața Gh. Dimitrov — str. Karl Marx — str. Berthelot — Calea 23 August — str. Oastei — str. Codrescu — str. Gh. Asachi — Calea 23 August etc. Stații : Spitalul de urgențe, Universitatea, Super-Copou.

Despre un anumit eroism

(urmare din pag. 1)

dacă apele trec, prășitul nu suferă amînare.

În brațele mamei, cei patru prunci bălai și ochii negri au adormit sub soarele blînd, de iunie...

★

Buldozerele nu mai prididesc să muște din trunchiurile tinere ale plopilor, din pămîntul negru. Pe creasta înfiripată a noului dig muncitori, ostași, cooperatori, mînuiesc lopețile cu repeziciune. Pe neîndite, apa a ocolit, prin spate, trecînd prin văgăuni, amenințînd digul principal. E necesară o altă stavilă, de astă dată în această parte a satului, pentru ca apele să nu pătrundă în lanurile de grîu și cartofi.

Sînt aici aceeași oameni care de-o săptămînă au muncit la vechiul dig și care, acum, îl înfiripă pe acesta din urmă. Trebuie să se lucreze repede, pentru că apele cresc mereu, iar fiecare minut e prețios.

Iar zidul de pămînt se înalță văzînd cu ochii. Nicolae Ghiță, secretarul organizației de partid de la sectorul II al Trustului de construcții industriale din Iași, își trece mîna prin părul încărunțit. Rostește numele constructorilor de la Iași care, la apelul organizației din întreprindere, au răspuns la chemarea cooperatorilor din această zonă a județului. Notez nume după nume. De fapt, Nicolae Ghiță îi amintește pe toți, pentru că toți au fost acolo în acele zile și acele nopți.

Dar cine poate povesti despre eroismul acestor oameni, despre efortul lor calm, bărbătesc, despre dragostea lor copleșitoare pentru pămîntul rămas nouă din veacuri?

Expoziție de pictură — sculptură

Luni, ora 18,30, la Sala „Victoria" din Iași va avea loc vernisajul expoziției de pictură-sculptură a artiștilor Petre Buzatov și Mihai Voif. Expoziția cuprinde peste 80 de lucrări de pictură și 23 de sculptură, înfățișînd peisaje și naturi statice.

Mica publicitate

FELICITĂRI

● Laura Munteanu urează un călduros la mulți ani, noroc și fericire lui PETRESCU IORGU cu ocazia zilei de naștere.

MULȚUMIRI

● Colectivul de părinți al elevilor clasei a IV-a B, Școala generală nr. 28 Iași aduc mulțumirile lor învățătoarei Radu Lambrina, pentru interesul depus în educarea copiilor, în cei patru ani de școlarizare.

DECESE

● Elena, fiică, și familiile înrudite anunță cu profundă durere încetarea din viață, după o grea suferință, a celei care a fost **MARIA DRĂNBEI.** Cortegiul funebru pornește astăzi, 15 iunie, ora 13,00, din stradela Căpitan Tomida 3 A — Copou, către cimitirul Eternitatea.

● Adriana — soție, părinții și socrii, în veci nemîngîiați, anunță cu durere moartea fulgerătoare a celui ce a fost locotenet **ALISTAR VASILE,** 24 ani. Înhumarea, va avea loc marți, 17 iunie. Cortegiul funebru pornește de la Clubul unității de grăniceri din str. Codrescu, la orele 13,00.

Nu-l vom uita niciodată !

● Cadrele Unității militare 02938 Iași anunță cu multă durere pierderea din viață a locotenentului **ALISTAR VASILE,** care a îmbrățișat, din fragedă tinerețe, cariera de ostaș devotat al armatei din R. S. România.

● Cu nemărginită durere, Pușteria Margareta — mamă, Petru, Ioan și Valentin — frați, Luiza și Cornel Duca — copii, Mazilu Alexei — soț, anunță încetarea din viață, după o grea suferință a scumpei lor **MAZILU ORTANSA,** 53 ani.

Înmormîntarea va avea loc în ziua de 17 iunie. Cortegiul va porni la ora 16,00, din str. Sărăriei 52 A, spre cimitirul Eternitatea.

LICEUL NR. 5 „EMIL RACOVIȚĂ" IAȘI

primește înscrieri în anul I de liceu pînă la 25 iunie 1975. Se pot înscrie absolvenți ai clasei a VIII-a din școlile generale. În cadrul liceului, funcționează clase speciale de fizică și biologie, în care se pot înscrie elevii cu aptitudini și pasiune pentru aceste discipline. Relații suplimentare se pot obține la secretariatul liceului și la telefon 11069.

ÎNTREPRINDEREA AGRICOLĂ DE STAT

NĂDLAC, județul Arad

cu sediul în orașul Nădlac,

angajează :

— **îngrijitori — mulgători,** cu vechime în această muncă pentru ferma de vaci elită.

Se asigură spațiu de locuit în apartament.

Remunerarea, conform tarifelor legale.

Informații suplimentare, la sediul I.A.S. Nădlac, telefon Nădlac 33.

LICEUL PENTRU INFORMATICĂ IAȘI

strada Codrescu nr. 6, telefon 41898

angajează prin concurs

— **tehnician mașini de calcul**

conform legilor 12/1975 și 57/1975.

Concursul va avea loc la data de 25 iunie 1975, ora 10,00, în localul liceului din strada Codrescu nr. 6.

ÎNTREPRINDEREA METALURGICĂ IAȘI

recrutează de urgență muncitori necalificați, urmînd a fi calificați în meseria de

— **finisatori laminate trefilate.**

Condiții :

— stagiul militar satisfăcut
— absolvenți a 4—8 clase elementare
— vîrsta maximă 40 ani
— să locuiască în municipiul Iași.

Informații suplimentare se pot obține de la serviciul personal-învățămînt-retribuire, telefon 30320, interior 133 sau 113.

CENTROCOOP — ȘANTIER 4 — IAȘI

strada Ștefan cel Mare 30

angajează urgent

— **doi conducători auto.**

Încheierea vizitei președintelui Republicii Portugheze, Francisco da Costa Gomes

Semnarea unor documente oficiale

(urmare din pag. 1)

Au fost prezenți tovarășii Manea Mănescu, Emil Bobu, Ștefan Voitec, Cornel Burtică, Gheorghe Cioară, Lina Ciobanu, Janos Fazekas, Petre Lupu, Paul Niculescu, Gheorghe Oprea, Gheorghe Pană, Ion Pățan, Dumitru Popescu, Gheorghe Rădulescu, Iosif Uglar, Ilie Verdeț, Ștefan Andrei, Iosif Banc, Mihai Dalea, Nicolae Giosan, Ion Ioniță, Vasile Patilineț, Ioan Ursu, alte persoane oficiale.

Au fost de față, comandant Carlos Almada Contreiras și maior Jose Bernardo da Canto e Castro, membri ai Consiliului Revoluției, dr. Jose da Silva Lopes, ministrul comerțului exterior și turismului, dr. A. J. Avelas Nunes, secretar de stat pentru învățămîntul superior și cercetarea științifică, ambasador Tomas de Mello Breynes Andersen, secretar general al Ministerului Afacerilor Externe, celelalte persoane oficiale care-l însoțesc pe președintele Portugaliei în vizita sa în țara noastră.

După semnarea Tratatului, cei doi șefi de stat și-au manifestat profunda satisfacție pentru desfășurarea cu deplin succes a dialogului la nivel înalt româno-portughez, strîngîndu-și cordial mîinile, îmbrățișîndu-se cu căldură.

Președinții Nicolae Ceaușescu și Francisco da Costa Gomes au rostit apoi cuvîntări, viu aplaudate de toți cei prezenți.

Felicitîndu-se încă o dată, reafirmîndu-și sentimentele reciproce de stimă și considerație, președinții Nicolae Ceaușescu și Francisco da Costa Gomes au închinat, la încheierea ceremoniei, o cupă de șampanie pentru prietenia celor două popoare și țări.

În prezența celor doi președinți au fost încheiate o serie de documente care pun bazele unei largi conlucrări în multiple domenii de interes comun. Tovarășul Ioan Ursu, președintele Consiliului Național pentru Știință și Tehnologie, și dr. A. J. Avelas Nunes, secretar de stat pentru învățămîntul superior și cercetarea științifică, au semnat Acordul de colaborare în domeniul științei și tehnologiei. La rîndul lor, tovarășul Ion Pățan, viceprim-ministru al guvernului, ministrul comerțului exterior și cooperării economice internaționale, și dr. Jose da Silva Lopes, ministrul comerțului exterior și turismului al Portugaliei, au semnat Acordul comercial pe termen lung, Acordul de cooperare economică și tehnică pe termen lung, Protocolul privind dezvoltarea cooperării.

Vizita prin Capitală

Președintele Republicii Socialiste România, Nicolae Ceaușescu, împreună cu președintele Republicii Portugheze, Francisco da Costa Gomes, au făcut, simbătă dimineața, o vizită prin Capitală — în noi cartiere de locuințe, precum și la Fabrica de mașini-unelte și agregate București.

După convorbirile purtate la Palatul Republicii Socialiste România, într-o atmosferă de caldă prietenie și înțelegere reciprocă, vizita a oferit posibilitatea examinării unor domenii concrete de colaborare și cooperare industrială, tehnico-științifică, în folosul celor două țări și popoare, al cauzei păcii și înțelegerii în lume. În același timp, vizita a prilejuit președintelui Portugaliei cunoașterea directă a succeselor dobîndite de poporul nostru în eforturile sale pentru dezvoltarea social-economică rapidă a țării.

Primul obiectiv înscris pe itinerariul vizitei este cartierul Titan, unde cei doi președinți sînt întîmpinați cu deosebită căldură și cordialitate de cetățeni.

Președintele Republicii Socialiste România și președintele Republicii Portugheze răspund cu cordialitate ovațiilor mulțimii, care aclamă pentru prietenia româno-portugheză.

În cursul popasului făcut în centrul noului cartier al Capitalei, în fața unuia din marile complexe comerciale, se ia cunoștință, în fața unei machete, de dezvoltarea acestei zone, precum și de amplul program de construcții edilitar-gospodărești ce se materializează în București.

Înaltul oaspete portughez rostește cuvinte de caldă apreciere la adresa edililor pentru această importantă realizare social-culturală.

Se vizitează apoi unități ale complexului comercial de aici.

Din cartierul Titan, coloana oficială se îndreaptă, apoi, spre cunoscuta Întreprindere de mașini-unelte și agregate, semnificativ reper al stadiului avansat pe care l-a atins industria românească constructoare de mașini.

Numeroși ingineri, tehnicieni și muncitori fac o caldă primire celor doi șefi de stat. Președintele Francisco da Costa Gomes este informat pe larg despre preocupările colectivului pentru modernizarea producției, pentru sporirea generală a eficienței întregii activități.

Ca de fiecare dată cînd se află în mijlocul colectivelor de muncă, tovarășul Nicolae Ceaușescu se interesează și acum de mersul producției, de modul în care sînt rezolvate importantele sarcini care revin specialiștilor de aici în domeniul construcțiilor de mașini. Asistăm la un dialog în cursul căruia muncitori, tehnicieni, ingineri informează pe secretarul general al partidului de problemele care le stau în față, de rezultatele activității lor.

Analizînd aceste probleme, tovarășul Nicolae Ceaușescu cere ministrului de resort, conducerii întreprinderii să acționeze pentru scurtarea perioadei de punere în fabricație a noilor tipuri de mașini-unelte și agregate cu un înalt grad de automatizare și, în special, a caruselului de 6.000 și 8.000 mm.

În încheierea vizitei, sintetizînd impresiile vizitei sale, președintele Francisco da Costa Gomes a notat în Cartea de onoare a întreprinderii: „Cu multă plăcere am vizitat această unitate industrială. Felicit conducătorii și muncitorii săi pentru munca foarte valoroasă pe care au realizat-o și care a permis, în timp atît de scurt, să diversifice și să îmbunătățească producția de mașini pentru industria constructoare".

La C.A.P. din comuna Gîrbovi

De la Întreprinderea de mașini-unelte și agregate, președintele Nicolae Ceaușescu și președintele Francisco da Costa Gomes, împreună cu persoane oficiale române și portugheze, s-au îndreptat apoi, la bordul unui elicopter, spre Cooperativa agricolă de producție din comuna Gîrbovi, județul Ilfov.

Aici, președintelui portughez i se oferă posibilitatea de a cunoaște, în mod nemijlocit, realizările de prestigiu obținute de agricultura noastră socialistă, precum și profundele prefaceri din viața satului românesc. Comuna Gîrbovi, ca toate așezările rurale ale țării, a cunoscut în anii construcției socialiste transformări radicale.

Pe stadionul comunei s-au adunat în această zi un mare număr de localnici, pentru a saluta prezența în mijlocul lor a președinților Nicolae Ceaușescu și Francisco da Costa Gomes, a celorlalte persoane oficiale române și portugheze. Primarul comunei, Ioan Băceanu, urează distinșilor oaspeți bun venit. Potrivit datinei străbune, președintelui Nicolae Ceaușescu și președintelui Francisco da Costa Gomes li se oferă pîine și sare, sînt invitați să guste din vinul produs de cooperatori.

Președintele cooperativei agricole de producție, Marcel Dobra, invită pe înalții oaspeți să viziteze lanurile gospodăriei.

Tovarășul Nicolae Ceaușescu, generalul Francisco da Costa Gomes coboară în mai multe rînduri din mașini, cercetează spicele mai multor soiuri valoroase de grîu, obținute de specialiștii noștri din acest domeniu și cultivate de cooperatorii din Gîrbovi.

Tovarășul Nicolae Ceaușescu apreciază culturile de grîu și orz ale cooperativei, se interesează de densitatea plantelor, de soiurile folosite, de producțiile obținute. În același timp, recomandă specialiștilor, tovarășului Angelo Miculescu, viceprim-ministru al guvernului, ministrul agriculturii, industriei alimentare și apelor, prezenți la vizită, ca cercetările din acest domeniu să fie îndreptate, în continuare, spre obținerea unor soiuri de grîu cu spicul mai mare, mai bogat, pentru crearea unor plante mai rezistente la cădere. De asemenea, propune cooperatorilor să realizeze o mai bună densitate a plantelor, fapt ce le va permite să obțină și producții mai ridicate.

Președintele Republicii Portugheze s-a interesat de dezvoltarea cooperativei, de metodele folosite pentru creșterea producției, de veniturile țăranilor cooperatori, adresînd cuvinte de caldă apreciere pentru rezultatele obținute de locuitorii acestei așezări.

Tovarășul Nicolae Ceaușescu se întreține cu edilii comunei, recomandîndu-le să urgenteze lucrările de sistematizare a așezării.

— Aveți toate condițiile ca, în decurs de doi ani, această localitate să devină o așezare model nu numai pentru agricultură, ci și din punct de vedere urbanistic.

Înainte de a părăsi localitatea, un grup de tineri invită pe președinții Nicolae Ceaușescu și Francisco da Costa Gomes să se prindă cu ei în horă. Sînt momente semnificative pentru prietenia dintre cele două țări și popoare.

Plecarea din București

(urmare din pag. 1)

diplomatice acreditați la București, de la personalitățile oficiale române prezente.

La scara avionului, președintele Nicolae Ceaușescu și tovarășa Elena Ceaușescu, președintele Francisco da Costa Gomes și doamna Maria Estela Gomes sînt salutați de tovarășii Gheorghe Cioară, Paul Niculescu, Gheorghe Rădulescu, Ion Ioniță, Nicolae Giosan, Vasile Patilineț.

Un grup de pionieri oferă flori celor doi președinți și soțiilor lor.

Avionul prezidențial decolează, pornind spre aeroportul internațional Mihail Kogălniceanu.

*

În aceeași seară, președintele Republicii Socialiste România, Nicolae Ceaușescu, și tovarășa Elena Ceaușescu, împreună cu președintele Republicii Portugheze, Francisco da Costa Gomes, și doamna Maria Estela da Costa Gomes, au sosit pe Litoral unde vor face o scurtă vizită.

Președintele Consiliului popular al județului Constanța, Vasile Vîlcu, a urat înalților oaspeți un călduros bun venit pe meleagurile ospitaliere ale Litoralului românesc.

TELEX • TELEX

• GENEVA

În aceste zile s-a terminat redactarea prevederilor referitoare la obiectivele, domeniile și metodele cooperării tehnico-științifice între țările participante la Conferința pentru securitate și cooperare în Europa. Ultimele paragrafe înregistrate subliniază necesitatea promovării schimbului de informații și experiență, a asigurării transferului de realizări științifice și tehnice și a accesului la cuceririle științei și tehnicii moderne în condiții reciproc avantajoase, prevederi ce au fost redactate pe baza unor propuneri prezentate de delegația română.

• BONN

Președintele Partidului Social-Democrat din R. F. G., Willy Brandt, s-a pronunțat într-o cuvîntare rostită la Bremen — în favoarea extinderii relațiilor comerciale și economice ale R.F.G. cu țările socialiste. Depresiunea economică cu care sînt confruntate țările occidentale — a spus el — s-a vădit a fi „mai adîncă și mai de durată decît se credea cu cîtva timp în urmă". Pentru depășirea unora din fenomenele de criză este necesar să se dezvolte și să se lărgească legăturile comerciale cu țările socialiste — a arătat Willy Brandt.

• ATENA

Joi, 19 iunie, va fi ales primul președinte al Republicii Elene în baza noii constituții republicane intrată recent în vigoare. În felul acesta, va fi soluționată și ultima problemă în suspensie privind organizarea statului elen, după prăbușirea regimului dictaturii militare. Un comunicat al președintelui parlamentului convoacă, în acest scop, pe deputați „într-o ședință plenară specială, la 19 iunie, pentru a proceda la alegerea primului președinte al republicii, prin vot secret".

• MOSCOVA

În conformitate cu programul de cercetare a spațiului cosmic și planetelor sistemului solar, în Uniunea Sovietică a fost lansată, la 14 iunie, stația automată „Venus-10" — informează agenția TASS.

• BRASILIA

În prezența președintelui Braziliei, Ernesto Geisel, și a șefului statului uruguayan, Juan Maria Bordaberry, la Rivera, miniștrii de externe brazilian și uruguayan au semnat un Tratat de prietenie, cooperare și comerț, precum și un ansamblu de acorduri și convenții.

GRUPUL ȘCOLAR PENTRU PRELUCRARE A LEMNULUI CODLEA, cod. 2252
str. Laterală nr. 60, tel. 51241, județul Brașov

primește înscrieri pentru anul școlar 1975/76, la treapta I, liceu industrial, școala profesională, curs de zi și ucenicie la locul de muncă, în perioada 25 mai — 20 iunie 1975.

Grupul școlar va funcționa cu următoarele forme de învățămînt și profile:

Liceu trepta I

160 locuri — profil **prelucrarea lemnului**
80 locuri — profil **mecanic**

Școala profesională — curs de zi

40 locuri — specialitatea **timplari,** pentru C.P.L. Brașov.

Ucenicie la locul de muncă

36 locuri — specialitatea **lăcătuși mecanici,** pentru:

CPL Brașov	(10 locuri)
CPL Sighet	(8 locuri)
CPL Sebeș	(3 locuri)
CPL Pipera, București	(8 locuri)
CPL Pitești	(4 locuri)
CPL Caransebeș	(3 locuri)

COMBINATUL DE FIBRE SINTETICE IAȘI

scoate la concurs, în baza Legii nr. 12/1971

— **patru posturi ingineri chimiști** pentru laboratorul de cercetări, cu îndeplinirea condițiilor de la punctul 55 din anexa nr. 2, din Legea nr. 12/1971.

Concursul va avea loc la data de 30 iunie 1975, ora 8, în sala de ședințe a Combinatului.

LICEUL ECONOMIC IAȘI

str. Sărăriei nr. 35,

primește înscrieri pentru anul I, treapta I de liceu, cu „profil economic", în anul școlar 1975—1976.

Se primesc candidați, absolvenți a 8 clase, școală generală, în vîrstă de pînă la 17 ani împliniți (pînă la 15 iunie 1975).

Actele necesare:

— cererea de înscriere cu viza directorului școlii generale absolvite

— adeverința medicală

— certificatul de naștere în copie.

Înscrierile se fac zilnic la secretariatul școlii, între orele 7,30—19,30, pînă în 20 iunie 1975 inclusiv.

Relații suplimentare se pot obține la telefon 12789.

I.A.S. TG. FRUMOS

angajează prin concurs:

— **un economist principal;**
— **un economist de fermă.**

Condiții: studii superioare economice și vechime cerută de Legea 12 din 1971.

— **șase mecanici agricoli** cu școală profesională și cel puțin 4 ani vechime în cîmpul muncii.

LICEUL DE MECANICĂ PAȘCANI
județul Iași

primește înscrieri pentru anul I liceu, în perioada 10—20 iunie 1975, absolvenți a clasei a VIII-a, promoția curentă, din toate județele țării.

Numărul de locuri: 228.

Drepturi:
— bursă de întreprindere;
— bursă de merit;
— cazare și masă contra cost.

La înscriere sînt necesare următoarele:
— fișa de înscriere tip;
— adeverința medicală tip M.S. 58;
— certificat naștere;
— 2 fotografii tip buletin.

Relații suplimentare, la telefon PTT — 1252 și CFR — 325.

Redacția și Administrația: strada Vasile Alecsandri nr. 6 — Iași. Telefon 1 15 43

Tiparul: Întreprinderea poligrafică Iași, str. Vasile Alecsandri nr. 6. Telefon 14620.

BIBLIOTECA CENTRALĂ UNIVERSITARĂ „M. EMINESCU" IAȘI

Proletari din toate țările, uniți-vă!

Flacăra Iașului

Organ al Comitetului județean Iași al P.C.R. și al Consiliului popular județean

Anul XXXI — Nr. 8933 | Marți, 17 iunie 1975 | 4 pagini — 30 bani

În paginile 2–3

- *VIAȚA DE PARTID* — Cum folosiți presa în munca politică ?
- Fiecare localitate — mai bine gospodărită și mai frumoasă!
- Sport
- Radar

Marca fabricii — numai pe produse de calitate superioară

Pe lîngă realizările notabile, se mențin aceleași „excepții" nedorite

Perioada scursă pînă acum din acest an a marcat, așa cum în articolele pe această temă am mai consemnat deja, un serios salt și în ce privește calitatea produselor ieșene. Deși nu se pot face comparații precise cu perioadele anterioare, datorită creșterii producției, pe de o parte, și modificării volumului de mărfuri controlate, pe de alta, specialiștii **Inspectoratului teritorial pentru controlul calității produselor,** cu care am stat de vorbă, se pronunță net în sensul existenței acestui salt. „Luna mai, ne spunea ing. Mircea Balaban, șeful Inspectoratului, s-a situat pe această linie, în general. Spun „în general", pentru că mai există și unele excepții, deficiențe localizate, de fapt, cam la aceleași unități".

Într-adevăr, din datele puse la dispoziție rezultă că, **și în luna mai, s-au înregistrat rebuturi, în special tot la I.P.A., „Tehnoton" etc., că deficiențe calitative datorate nerespectării tehnologiilor s-au semnalat la I.M.C., I.M.M.R., „Nicolina", „Victoria", Întreprinderea de antibiotice. Aproape un sfert din valoarea respingerilor pentru remedieri** (produse cu mici defecte, care au reintrat imediat după remedieri în circuitul economic), **ca și din cea a rebuturilor pe 5 luni, se regăsesc în luna mai** (la I.P.A., de pildă, o treime din volumul rebuturilor pe 1975 a fost „realizată" în această lună !). Ce denotă o asemenea stare de lucruri ? **În primul rînd, deficiențe organizatorice, o slabă preocupare pentru respectarea tehnologiilor, pentru o aprovizionare corespunzătoare. În al doilea rînd, însă, se vădește, în continuare, exploatarea necorespunzătoare a utilajelor, slaba asistență tehnică, pregătirea profesională incompletă și,**

P. CONSTANTIN

(continuare în pag. a 2-a)

Acum, cînd pericolul îmburuienirii e mai accentuat ca oricînd

Prășitorii nu trebuie să-și îngăduie nici o zi de odihnă !

■ După cîteva zile folosite din plin, o duminică spornică doar pe alocuri ■ Urgent la terminarea primei prașile pentru a concentra, apoi, toate forțele la cea de a doua!

După ce într-o bună perioadă din luna iunie ploile s-au ținut lanț, în zilele din urmă vremea s-a îndreptat, în sfîrșit, devenind excepțională și pentru desfășurarea lucrărilor în cîmp. Ceea ce merită subliniat din capul locului e că pe mai tot cuprinsul județului, săptămîna trecută s-a caracterizat printr-o activitate din ce în ce mai spornică. Cum era și de așteptat, grosul forțelor s-a îndreptat spre întreținerea culturilor — acțiunea care solicită și cel mai mare volum de muncă, mai ales acum, cînd pericolul îmburuienirii este mai accentuat ca de obicei. Înțelegînd necesitatea lichidării urgente a restanțelor, majoritatea unităților întîrziate cu prima prașilă s-au străduit din răsputeri să termine mai întîi această lucrare. De altfel, în foarte multe C.A.P.-uri acțiunea e de acum gata sau pe sfîrșite, ceea ce o arată și faptul că în sectorul cooperatist al județului realizările la prima prașilă manuală a porumbului au ajuns la 83,7 la sută. Regretabil e însă că nu toți agricultorii au înțeles că, după ce s-au pierdut atîtea zile din cauza ploilor, nu se admit pauze la întreținerea culturilor. În această perioadă atît de aglomerată era normal ca și ziua de duminică să fie o zi de lucru obișnuită. Așa au procedat, de exemplu, numeroși cooperatori din Trifești, Strunga, Cotnari, Dobrovăț, TătărușI etc., care au participat și în ziua respectivă la prășit, alături de mecanizatori. S-a lucrat, însă, în prea puține locuri, ceea ce a făcut ca suprafața prășită duminică să scadă față de cea realizată în ziua anterioară cu sute și sute de hectare. În unele locuri mecanizatorii s-au prezentat duminică la datorie, dar exemplul lor n-a fost urmat și de cooperatori. Ne vom referi doar la unul din multele cazuri de acest fel. La Andrierșeni, bunăoară, s-a lucrat, practic, cu toate cultivatoarele la prașila a doua în lanurile cu floarea-soarelui și porumb, în timp ce membrii C.A.P.-ului și-au căutat de treburi pe lîngă casă.

Trebuie să fie clar că aducerea „la zi" a lucrărilor din această campanie atît de dificilă nu este posibilă decît prin eforturi generale și permanente. Chiar dacă de la îndreptarea vremii s-au înregistrat progrese apreciabile, ele nu sînt mulțumitoare din moment ce mai avem unități rămase în mod nejustificat în urmă la prima prașilă (Hărmănești, Mirosloveşti, Al. I. Cuza, Hălăucești, etc.), iar nici la cea de a doua lucrare de întreținere nu se stă bine peste tot. Într-adevăr, dacă la sfecla de zahăr această lucrare a fost efectuată în totalitate, la restul culturilor mai este încă destul de lucru. E drept că unele C.A.P.-uri (Butea, Strunga și multe altele) au reușit să prășească a doua oară integral atît floarea-soarelui, cît și cartofii. În schimb, și mai numeroase sînt unitățile foarte întîrziate cu întreținerea fie la prima cultură (Roșcani, Horlești, Tansa-Belcești, Scînteia ș.a.), fie la a doua (Verșeni, Oțeleni, Todirești, Mogoșești—Siret etc.). Din păcate, restanțele din întreg județul însumează la floarea-soarelui circa jumătate, iar la cartofi o cincime din suprafețele cultivate. Un motiv în

G. GREGORIAN

(continuare în pag. a 2-a)

Vizita delegației de partid și guvernamentale a R. P. Bulgaria, condusă de tovarășul Todor Jivkov

Sosirea în Capitală

Luni, 16 iunie, a sosit, într-o vizită oficială de prietenie, la invitația Comitetului Central al Partidului Comunist Român, Consiliului de Stat și Guvernului Republicii Socialiste România, a tovarășului Nicolae Ceaușescu, secretar general al Partidului Comunist Român, președintele Republicii Socialiste România, delegația de partid și guvernamentală a Republicii Populare Bulgaria, condusă de tovarășul Todor Jivkov, prim-secretar al Comitetului Central al Partidului Comunist Bulgar, președintele Consiliului de Stat al Republicii Populare Bulgaria.

O nouă pagină de însemnătate istorică se înscrie în cronica legăturilor tradiționale româno-bulgare. Întîlnirile dintre tovarășii Nicolae Ceaușescu și Todor Jivkov, statornicite ca o practică fructuoasă, ca o modalitate de conlucrare frățească între vecini și prieteni, își dovedesc de fiecare dată importanța și rodnicia, rolul determinant în dezvoltarea continuă, ascendentă, a raporturilor dintre cele două țări și popoare, în aprofundarea și amplificarea colaborării în toate domeniile, în interesul reciproc, al cauzei generale a socialismului, păcii și înțelegerii în lume.

Capitala patriei noastre a întîmpinat sărbătorește, cu puternică însuflețire, cu simțăminte frățești pe solii Bulgariei vecine și prietene. Cu convingerea că actualul dialog la nivel înalt va deschide noi orizonturi colaborării româno-bulgare, locuitorii Bucureștiului —

(continuare în pag. a 4-a)

Vizită protocolară

Tovarășul Todor Jivkov, prim-secretar al Comitetului Central al Partidului Comunist Bulgar, președintele Consiliului de Stat al Republicii Populare Bulgaria, a făcut, luni după-amiază, o vizită protocolară tovarășului Nicolae Ceaușescu, secretar general al Partidului Comunist Român, președintele Republicii Socialiste România.

A participat tovarășul Manea Mănescu, membru al Comitetului Politic Executiv al C.C. al P.C.R., prim-ministru al guvernului.

A luat parte tovarășul Stanko Todorov, membru al Biroului Politic al C.C. al P.C. Bulgar, președintele Consiliului de Miniștri al R.P. Bulgaria.

Tovarășii Nicolae Ceaușescu și Todor Jivkov s-au întreținut într-o ambianță de caldă prietenie, au avut un schimb de vederi premergător convorbirilor oficiale, care au început în aceeași zi, sub semnul dorinței comune de a dezvolta și întări relațiile frățești dintre partidele, țările și popoarele noastre.

Convorbiri oficiale

La Palatul Republicii au început, în ziua de 16 iunie, convorbirile oficiale între tovarășul Nicolae Ceaușescu, secretar general al Partidului Comunist Român, președintele Republicii Socialiste România, și tovarășul Todor Jivkov, prim-secretar al Comitetului Central al Partidului Comunist Bulgar, președintele Consiliului de Stat al Republicii Populare Bulgaria.

Tovarășii Nicolae Ceaușescu și Todor Jivkov s-au informat reciproc în legătură cu desfășurarea construcției socialiste în România și Bulgaria și au avut un larg schimb de vederi privind stadiul actual și posibilitățile de dezvoltare a relațiilor dintre țările, partidele și popoarele noastre.

În cursul convorbirilor, s-a relevat cu profundă satisfacție că raporturile de prietenie, solidaritate și colaborare multilaterală dintre Partidul Comunist Român și Partidul Comunist Bulgar, dintre România și Bulgaria, se îmbogățesc și se întăresc continuu, în interesul popoarelor român și bulgar, al cauzei socialismului și înțelegerii între națiuni.

Dialogul la nivel înalt a reliefat, totodată, hotărîrea celor două țări de a folosi mai deplin posibilitățile pe care le oferă progresele rapide obținute de ele în dezvoltarea unei economii moderne, în construcția socialistă, în scopul extinderii și aprofundării conlucrării frățești, pe multiple planuri, intensificării și diversificării cooperării industriale și specializării în producție pe baze reciproc avantajoase.

Convorbirile s-au desfășurat într-o atmosferă tovărășească, de caldă prietenie, de deplină înțelegere și stimă reciprocă.

Ceea ce ne unește

Reportaj

de Andi Andrieș

Acum cîteva zile, pe malul unei ape răzvrătite, am cunoscut niște oameni. I-am cunoscut fără ceremonialul prezentărilor, nu neapărat cu protocolara strîngere de mînă și cu frumoasa rostire a numelor de familie. Nu era timp. N-aveau timp. Oamenii aceștia, individualități absolute, destine particulare și, desigur, reprezentative, interesante, atractive la scara individualului — deveniseră în acele momente o idee. Erau **ideea de om.**

Unda Prutului se ridicase insinuantă, zvîcnind către șesurile joase din preajmă. Rîul pîndea ca o vietate gata să se arunce. Peisagiștii puteau găsi viziuni fantastice. Dar în peisajul acela, uneori înfricoșător, primejdios, amenințător, exista o mișcare unică, de neconfundat. Mișcarea omului. Mișcarea continuă a omului. Acțiunea laconică, convergentă, neîntîrziată față în față cu o porțiune de natură ostilă și fără scrupule.

Era mai mult decît o confruntare. Oamenii aceia, fiecare cu numele și fizionomia lui, își contopiseră numele și fizionomiile într-un singur nume și într-o singură fizionomie. Semănau între ei, aspriți, istoviți, încordați de zilele și nopțile de veghe. Digul pe care îl înălțaseră și pe care îl întreținеau neapărat întreg cu o responsabilă alertă, digul acesta căpătа — cred — ceva din ființa lor. Ceva din ei, ceva foarte trainic se amestecase cu pămîntul ridicat de cuțitele uriașe ale buldozerelor, stăvilind lăcomia lichidă cu mai mult decît cu adecvatele soluții tehnice.

I-am cunoscut pe oamenii aceia într-o împrejurare în care caracterele se dezvăluie și devin energie. Alcătuirea acelui grup se susținea pe o adevărată construcție de tipuri umane complementare, o micro-societate răspunzătoare față de ea însăși, față de pămîntul românesc și față de ape. Eroismul practicat direct, ca o profesie, a putut însemna în acele zile și în acele nopți cufundări în apa rece pentru a acoperi, ore în șir, cu propriul trup, o fisură a zidului, alunecări în luturi acaparante, supravegheri obsesive, la lumina lanternelor a fiecărui centimetru de dig, clipă de clipă, noaptea, cînd orașele dorm. L-am întîlnit acolo pe Activistul cu muncă de răspundere, cel care acordă audiențe și participă la importante decizii, l-am văzut acolo cu picioarele goale și în tricou, alergînd de la un punct primejduit la altul, adevărat comandant de oaste. L-am întîlnit pe Țăranul localnic, cunoscător de datină al tuturor capriciilor acestor ape, l-am întîlnit pe Ostașul

(continuare în pag. a 2-a)

CARNET IEȘEAN

La baștină

Cine n-are nostalgia locului de baștină, oriunde l-ar purta împrejurările ! Căci de neuitat rămîne lumea unde te-ai născut și ai copilărit, mai ales cînd această lume este satul — matricea patriei, a națiunii. Iată de ce îi vedem pe mulți, peste ani, revenind dintr-un impuls atavic, ca la o irezistibilă chemare, pentru a căuta cu înfrigurare, pe ulițele azi total schimbate, urmele copilăriei și tinereții de odinioară. Au fost asemenea manifestări emoționante la Ruginoasa, la Butea și în alte comune ale județului, revederea înscriindu-se, de fiecare dată, în istoria localității respective, drept un eveniment de neuitat. O astfel de întîlnire a fiilor satului urmează să aibă loc, în curînd, și la Bosia și ceea ce ne-a impresionat în mod plăcut la organizatori este ideea că principalul ei obiectiv nu rămîne doar revederea, ci dorința celor care locuiesc acum în alte colțuri ale țării să-și aducă și ei contribu-

ELENA PIETRARU

(continuare în pag. a 2-a)

Președintele Republicii Portugheze a părăsit ieri țara noastră

După o scurtă vizită pe litoralul românesc al Mării Negre, președintele Republicii Portugheze, generalul Francisco da Costa Gomes, și doamna Maria Estela da Costa Gomes au părăsit luni dimineață țara noastră.

La plecare, la aeroportul Mihail Kogălniceanu, președintele Francisco da Costa Gomes și doamna Maria Estela da Costa Gomes au fost salutați cu multă căldură de tovarășii Emil Bobu, Vasile Vîlcu, Gheorghe Oprea, Ștefan Andrei, George Macovescu, ministrul afacerilor externe, Constantin Stătescu, secretar prezidențial și al Consiliului de Stat, împreună cu soțiile, de alte persoane oficiale.

Numeroși cetățeni veniți la aeroport au salutat cu multă simpatie pe președintele Republicii Portugheze și au manifestat pentru prietenia și colaborarea româno-portugheză.

La despărțire, luîndu-și rămas bun de la oficialitățile române, președintele Francisco da Costa Gomes a rugat să se transmită încă o dată calde mulțumiri președintelui Nicolae Ceaușescu pentru ospitalitatea de care s-a bucurat, satisfacția sa pentru rezultatele deosebit de bune cu care se încheie vizita în România.

La ora 10,15, aeronava prezidențială a decolat, fiind escortată pînă la frontieră de avioane ale forțelor noastre armate.

Cum folosiți presa în munca politică?

Viața de partid

O anchetă întreprinsă în comuna Tansa în legătură cu folosirea presei în munca de partid a pus în evidență, pe lîngă unele realizări, lipsurile deficiențe. În primul rînd, se remarcă : față de luna mai, în iunie, numărul abonamentelor a scăzut cu 21 la „Scînteia", cu 22 la „România liberă", cu 45 la „Scînteia tineretului", cu 10 la „Flacăra Iașului". Să recunoaștem, apoi, că cele 8 abonamente la revista „Era socialistă" și 4 la „Munca de partid" constituie prea puțin, în comparație cu numărul membrilor comitetelor de partid și birourilor organizațiilor de bază, al propagandiștilor, intelectualilor etc. De altfel, procentul de pătrundere a presei în comună este în general scăzut, de numai 129 la mia de locuitori, față de 150 în luna mai. Deși ar exista posibilități ca presa să fie distribuită chiar în ziua apariției (prin schimbarea orarului de lucru al factorilor poștali și o mai bună organizare a muncii), ea ajunge în mîna cititorului abia a doua zi, începînd de la ora prînzului. Aceasta fiind situația pătrunderii presei în comuna Tansa, să ne referim la folosirea propriu-zisă a acesteia în munca de partid. Din discuția avută cu tov. Costică Stere, lecțiitor cu problemele de propagandă al secretarului comitetului comunal de partid, precum și cu alți comuniști, reiese că, în vederea asigurării informării membrilor de partid și a celorlalți oameni ai muncii cu problemele politicii interne și externe a partidului, în organizațiile de bază, la căminul cultural și în cele 10 cercuri de lectură se fac, periodic, unele expuneri sau discuții avînd la bază materiale apărute în presă ; lunar, la căminul cultural, prof. Anișoara Rusu susține cronica evenimentelor internaționale ; tot aici au fost organizate fotomontaje cu aspecte din vizitele de lucru ale tovarășului Nicolae Ceaușescu, precum și vizionări la televizor (care acuma este stricat). O intensă activitate a fost organizată pentru popularizarea documentelor Congresului al XI-lea al partidului.

Cum spuneam însă la început, în acest domeniu există serioase neajunsuri. La panoul din fața consiliului popular, unde se afișează „Scînteia", ziarele nu sînt schimbate cu săptămînile ; în toată perioada recentelor vizite de prietenie, pace și colaborare între-prinse de tovarășul Nicolae Ceaușescu nu s-a ținut nici o expunere în legătură cu importanța deosebită și rezultatele acestora ; mulți agitatori nici nu sînt abonați la presă, nicidecum să organizeze convorbiri pe marginea evenimentelor interne și internaționale. Ba ceva mai mult ! Organizațiile de partid nu folosesc cum trebuie nici propriile organe de presă. Comitetul comunal de partid a renunțat la inițiativa luată anterior de a edita o foaie volantă, care la vremea respectivă s-a dovedit deosebit de eficientă, la gazeta de perete centrală, din fața consiliului popular, avînd vitrine speciale pentru organizațiile de partid, U.T.C., sindicat, pentru problemele sanitare și de p.c.i., articolele, decolorate de intemperii, n-au mai fost schimbate din luna aprilie.

De unde se vede că măsurile stabilite de biroul comitetului comunal de partid pentru îmbunătățirea activității în acest domeniu au rămas pe hîrtie.

A. INDIANU

Pe lîngă realizările notabile

(urmare din pag. 1)

deseori, neglijența. De la I.J.I.L., de exemplu, 15 000 de scaune pliante gata de expediere au trebuit să fie întoarse din drum, datorită defectelor de asamblare și ... ambalare. Timp și bani irosiți. Cine-i suportă ? Cum aceste fenomene se repetă cam la aceleași unități, putem concluziona că este lipsa colectivelor respective, a organizațiilor de partid, care nu luptă cu fermitate pentru propulsarea activității, pentru eliminarea acestor „excepții" care afectează tabloul general bun al calității produselor realizate de ieșeni.

Vorbind de saltul valoric înregistrat de calitatea acestor produse, să consemnăm **permanenta preocupare pentru introducerea noului. Cu reușitele din luna mai, în 1975 s-au introdus 293 de noi sortimente și 7 tehnologii inedite. În numeroase întreprinderi (I.M.M.R., Întreprinderea metalurgică, „Tehnoton", I.P.L. ș.a.m.d.), s-au aplicat noi metode de muncă și măsuri capabile să îmbunătățească și calitatea.** Întărirea echipelor de control tehnic interfazic, organizarea tot mai bună a compartimentelor C.T.C., conjugate cu celelalte acțiuni inițiate în vederea sporirii producției și a competenței producătorilor nu fac decît să creeze premise pentru noi acumulări calitative. Este, însă, imperios necesar ca și acele „excepții" la care ne referream să dispară rapid.

Ceea ce ne unește

(urmare din pag. 1)

descheiat la tunică apăsînd hîrletul în pămîntul afînat. L-am întîlnit acolo pe Zidar ducînd în spate saci după saci încărcați cu pămînt, stivuindu-i în locurile amenințate. L-am văzut pe Buldozerist nedormit de zeci de ore, diriguindu-și mașina uriașă și făcînd-o să fie aproape zveltă. L-am văzut pe Tractorist ducînd neîntrerupt oameni de la un loc la altul în lungul digurilor, prin nămoluri și printre pomi. Și mai ales i-am văzut împreună pe toți, aceasta este factorul esențial, i-am văzut împletindu-și destinul pentru a opri vremelnica vrăjmășie a apelor, descoperind unul în celălalt liantul de suflet care îl unește pe om de om.

VIAȚA CULTURALĂ

● Duminică, în Grădina Copou s-a desfășurat tradiționala „Sărbătoare a Teiului". O inițiativă originală cu care a debutat această ediție a fost deschiderea, în aer liber, a unei expoziții de artă plastică ce cuprinde picturi de Mircea Eugen și sculpturi de Ion Maftei, care au fost vizionate cu interes de un numeros public. Ca de obicei, la stația de amplificare, au fost transmise „Cîntecul Teiului" de Vasile Spătărelu, pe versuri de Silviu Rusu, și recitări din lirica eminesciană. S-a desfășurat și un program artistic, cu concursul corului Liceului de muzică și artă plastică, dirijat de Ion Măzăreanu, al actorilor Ion Lazu și Saul Taișler, al poeților George Lesnea, Florin Mihai Petrescu, Corneliu Sturzu, Ioanid Romanescu, Silviu Rusu și al membrilor cercului dramatic de la Casa municipală de cultură. O surpriză a fost contribuția la program a formației artistice a Universității din Arkansas (S.U.A), care a interpretat lucrări corale. O formație de muzică ușoară a Casei municipale de cultură a oferit melodii distractive.

● În cadrul săptămînii culturale, care a avut loc la Ciurea, printre acțiunile cele mai reușite au fost două întîlniri — una la S.I.L. Ciurea și alta la școala din Dumbrava — la care au participat poeții George Lesnea, Florin Mihai Petrescu, Silviu Rusu, Aurel Butnaru, precum și tinerii Ana Cozan și Aurel Ștefanache care au citit din versurile lor. Cu ambele prilejuri, actorul C. Sava, de la Național ieșean, a oferit reușite momente dramatice.

● Concursul „Lupta cu inerția", organizat de Întreprinderea mecanică „Nicolina", în colaborare cu Centrul județean de îndrumare a creației populare și a mișcării artistice de masă, și-a încheiat lucrările. Au fost distinși cu premii următorii concurenți : Elena Chimer, Const. Pricop, Emilian Marcu, Ancuța Calistru, Mirela Mandric, Ioan Zaharia, Vasile Mandric și Alexandru Tacu. Festivitatea de premiere a fost însoțită de vernisajul expoziției de pictură „Victor Balan", prezentată de criticul Aurel Leon, precum și de un program susținut de corul Liceului nr. 5.

● Începînd încă din această primă săptămînă de vacanță, patru echipaje ale expediției „Cutezătorii" de la Casa pionierilor din Iași vor pleca în diferite colțuri pitorești ale țării, avînd obiective precise de studiu. De exemplu, investigarea folclorică a zonei de nord a țării este țelul primului echipaj, în timp ce „Căutătorii de comori" își propun cercetări mai variate, în diverse domenii. În fine, cercul „Protecția mediului înconjurător" se va deplasa în codrii Slătioarei, iar un grup de mici artiști va merge în munții Buzăului pentru a efectua sculpturi în piatră și lemn. În total, de la această instituție vor pleca 26 de echipaje.

● Orchestra și soliștii vocali de la Regionala C.F.R. au susținut un program de muzică populară pe estrada de la Ciric, iar un alt concert, ce a cuprins cîntece din toate zonele folclorice ale țării a fost prezentat la Casa de cultură a sindicatelor din Iași de către Ansamblul folcloric „Plaiurile Moldovei".

„Ambasadorii prieteniei"

Ieri seară, în sala Filarmonicii „Moldova" din Iași a concertat formația corală a Universității din Arkansas (S.U.A.), care se află în vizită în țara noastră în cadrul acțiunii „Ambasadorii prieteniei". Formația americană a mai susținut un concert la Casa de cultură a tineretului și studenților, efectuînd și un schimb de experiență cu studenți de la Conservatorul ieșean. În cursul acestei săptămîni, va sosi la Iași o formație de cîntece și dansuri din statul Michigan.

„Prelecțiunile Junimii"

Miercuri, 18 iunie, ora 18.00, la Muzeul de literatură „Casa V. Pogor", în cadrul „Prelecțiunilor Junimii", dr. în filologie Dan Zamfirescu va prezenta conferința „Mihai Viteazul și cultura română".

La baștină

(urmare din pag. 1)

ția la înfrumusețarea și prosperitatea locului de baștină. În acest scop își propun concret să contribuie la amenajarea de terenuri sportive, la repararea căminului cultural și a școlii, la ridicarea unei scene în aer liber etc. Așadar, momentul capătă o dublă semnificație, constituind un element stimulator și o infuzie de prospețime ce va uni generațiile într-un elan creator, animat de puternic spirit gospodăresc. N-ar fi bine ca exemplul să fie declanșator de noi inițiative și pentru alții ? Este o sugestie care pleacă de la faptul că în unele locuri totul s-a limitat doar la partea festivă, ceea ce nu e deloc suficient.

Prășitorii nu trebuie să-și îngăduie nici o zi de odihnă!

(urmare din pag. 1)

plus, pentru care toți restanțierii trebuie să se grăbească, e acela că-i așteaptă de acum din nou lanurile de porumb. De fapt, a doua lucrare de întreținere la această cultură se și află deja, pe alocuri, într-un stadiu destul de avansat. Ca și la prima prașilă a porumbului, se mențin și de această dată în frunte cooperatorii din Dobrovăț, Voinești, Moțca, Plugari, Cotnari etc. Dacă aici realizările au întrecut cu mult media județului (8,7 la sută), aceasta se datorește, desigur, și faptului că localnicii nu și-au îngăduit nici un răgaz. Iată exemple pe care le dorim tot mai numeroase în întrecerea pentru întreținerea exemplară a culturilor.

Pioneze

Într-o serie de unități, mecanizatorii au continuat, duminică, lucrul în cîmp, în timp ce unii cooperatori ... au tras la umbră.

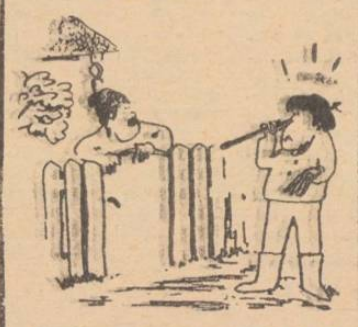

— De ce stai, Floreo, că mecanizatorii au ieșit de mult la cîmp !

— Păi, de-asta : de acum tot nu-i mai pot prinde ! ! ...

Desen de CONST. PĂLĂDUȚĂ

Pomi fructiferi și brazi la Românești

Fiecare localitate — mai bine gospodărită și mai frumoasă!

Situată în podișul central moldovenesc, pe pămînturi supuse fenomenului de eroziune, comuna Românești, formată din 3 sate — Românești, Avîntul și Ursoaia — a fost multă vreme destul de țărăcă în vegetație pomicolă. În ultima vreme însă, organele locale de partid și de stat au inițiat o largă acțiune de sădire a pomilor fructiferi și ornamentali, precum și de împădurire a terenurilor alunecoase. Comuna are acum mii de pomi fructiferi pe rod, peste 20 de hectare împădurite cu salcîm și alte esențe de arbori. Din această primăvară au apărut ca vegetație ornamentală brazii, plantați voluntar de cetățeni, în raza viitorului parc de odihnă din centrul civic al comunei. Cum s-a desfășurat acțiunea ? În primul rînd, s-au plantat în cadrul C.A.P. peste 20 de hectare cu livadă și 74 de hectare cu vie nobilă pe terenuri improprii culturilor cerealiere. Acestea sînt ajunse acum pe rod și dau producții mari. Peste 7 800 kg. struguri au fost obținute la hectar în 1974, fapt ce a situat unitatea pe locul III pe județ. Livada care intră și ea pe rod promite, de asemenea, producții sporite. Important este și faptul că, la Românești, fiecare locuitor și-a făcut deja cîte o mică livadă în jurul caselor. A intrat în tradiția locuitorilor de aici să planteze pomi în fiecare an. Spre exemplu, Const. Hulubei a plantat în jurul casei numai în această primăvară 27 pomi fructiferi, iar Burduja Gheorghe și Macovei Nicolae — cîte 20 pomi. Peste 1 000 pomi fructiferi s-au plantat și de-a lungul drumurilor dintre satele comunei, iar pe total comună, numărul pomilor sădiți se ridică la peste 3.000.

— Ne-am îndreptat atenția în ultima vreme și spre modernizarea centrului civic al comunei : alinierea gardurilor, săparea și dalarea șanțurilor, asfaltarea trotuarelor. Amenajăm și un parc-grădină în jurul consiliului popular, în care sădim arbori și arbuști ornamentali. În această primăvară, preocuparea de bază a fost plantarea aici a puieților de brazi.

Făcîndu-ne aceste precizări, tovarășul Straton Gheorghe, primarul comunei, ne invită să vedem centrul civic unde sînt și construcțiile noi : școala și grădinița de copii, magazinul cooperației de consum, dispensarul uman, o casă a specialiștilor din agricultură, a cărei construcție se află aproape de sfîrșit, și alte obiective social-culturale.

În acest fel, locuitorii din comuna Românești au înscris în bilanțul întrecerii patriotice pentru bună gospodărire și înfrumusețare a localităților lor un volum de lucrări în valoare de peste 500 000 lei pînă acum.

MANOLE CORCACI

în 24 de ore

Radio Iași

Programul de seară (17 iunie) : 16.30 Cotidian sonor ; 18.00 Cîntecul care mi-e drag ; 18.20 În emisie, tinerețea !; 18.50 Program de cîntece ; 19.00 Buletin de știri ; 19.05 Cîntece de Emil Munția interpretate de Mircea Buciu ; 19.10 Grai și suflet românesc ; 19.30 Pe portativul undelor, melodia preferată ; 20.00 Lecturi dramatizate ; 20.30 Mari interpreți de operă : Monsserat Cabelle și Ludovic Spiess ; 21.00 Buletin de știri ; 21.05 Supliment la ... revista melodiilor ; 21.30 „O samă de cuvinte"; 21.40 Revista melodiilor — continuare.

Programul de dimineață (18 iunie) : 6.00 Buletin de știri ; 6.05 Joc și cîntec românesc ; 6.20 Actualitatea în agricultură ; 6.35 Melodii de dimineață ; 6.45 Telex utilitar; 6.50 Ritmuri matinale; 7.00 Radiojurnal ; 7.15 Melodii de muzică ușoară ; 7.30 Moment poetic ; 8.00 Biblioteca pentru toți ; 8.25 Știri.

Televiziune

8,30 Curs de limbă germană ; 9,00 Telescoală ; 10,00 Curs de limbă franceză ; 10,30 File de dicționar ; 12,25 Telex ; 12,30 Închiderea programului ; 16,00 Curs de limbă rusă ; 16.30 Curs de limbă engleză ; 17,00 Telex ; 17,05 Legile țării — legile noastre ! ; 17,15 Muzica — emisiune de actualitate muzicală ; 17,35 Algoritm TV — emisiune enciclopedică pentru tineret ; 18,05 Biruit-au gîndul... ; 18,35 Muzică distractivă ; 18.50 Islanda. Film documentar ; 19,05 Drumuri în istorie ; 19.25 1001 de seri ; 19,30 Telejurnal ; 20.00 Muzică ușoară cu orchestra Radioteleviziunii ; 20,10 Revista economică TV ; 20,35 Seară de teatru — Oameni ai zilelor noastre : „Fata care a mutat Parîngul" ; 22,10 24 de ore ; 22,30 Închiderea programului.

Cinematografe

Victoria, orele 9.00 ; 11.15 ; 14.15 ; 16.30 ; 18.45 ; 21.00 : „Teroare pe „Britanic". **Copou**, orele 9.00 ; 11.00 : „Convalescență" ; orele 14.15 ; 16.30 ; 18.45; 21.00 : „36 de ore". **Republica**, orele 8.45 ; 11.20 ; 15.00 ; 17.45 ; 20.30 : „Ochii Shivanei". **Tineretului**, ora 9.00 : „Trei alune pentru cenușăreasă" ; orele 11.00; 15.00 ; 17.45 ; 20.30 : „Luminile rampei". **Nicolina**, orele 16.00 : 18.00 ; 20.00: „Răsună valea". **Grădina de vară „Palat"**, ora 20.15 : „Teroare pe „Britanic".

În județ : Casa de cultură Pașcani : „Sarea". **Clubul C.F.R. :** „Ziua delfinului". **Hîrlău**, „Rîul întunecat". **Tg. Frumos :** „Misiunea sublocotenentului Șipoș".

Universitatea „Al. I. Cuza"

Facultatea de desen organizează vernisajul expoziției de producție, a atelierului laborator-școală, pictură, grafică și artă decorativă, care va avea loc astăzi, la ora 12.00, în sala „Pașilor pierduți".

Timpul probabil

Vreme frumoasă și călduroasă, cu cerul mai mult senin. În cursul după-amiezii de mîine, în nordul Moldovei și în zona de munte, vor apare înnorări mai accentuate unde, local, se vor semnala averse de ploaie însoțite de fenomene electrice. Vîntul va sufla moderat cu intensificări izolate din sectorul sudic. Temperatura aerului se menține ridicată ; minimele vor oscila între 14 și 19 grade, iar maximele între 25 și 31 grade.

Ați scris ziarului

Virginia Rotaru, str. I. Bacalu nr. 4 Iași. Prezentați-vă la Centrul militar județean, str. Crișan nr. 21, pentru indicații în legătură cu înscrierea la școala militară ofițeri fete. **Marele Ghiță, comuna Helești.** Problema o puteți rezolva numai prin Judecătoria Pașcani. **Tr. Gorincu, str. Gh. Dimitrov nr. 56 Iași.** Imobilul respectiv intră în sistematizarea străzii. **Costică Miron, sat Domnița, comuna Țibana.** Din ancheta întreprinsă, rezultă că sesizarea nu este întemeiată. **C-tin Ripă, str. Tutora nr. 3 Iași.** Toate defecțiunile la instalațiile sanitare au fost remediate. **Ion Costea, str. Ripei, Iași.** U.J.C.A.P. Galați ne-a comunicat că s-a stabilit o pensie pentru mama dv. din comuna Corod. **Ioan Sandu, str. Republicii nr. 47 Iași.** Ați recunoscut contravenția și ați plătit amenda. **Eugenia Simina, str. Ștefan cel Mare, bl. A 6, Pașcani.** Direcția sanitară a dispus să se organizeze pe timp de noapte permanența cu salariații unității (bărbați), urmînd ca aceștia să beneficieze în compensare de prevederile art. 123 din Codul muncii. **Ștefan M. Aprofirii, comuna Tătărași.** Prezentați-vă la Oficiul de asigurări sociale și pensii, str. 9 Mai nr. 16 Iași, cu actele necesare. **Vasile Tebrean, comuna Frumosu, jud. Suceava.** Găsiți înțelegere pentru rezolvarea sesizării dv. la biroul executiv al consiliului popular comunal. **C. Vasiliu, str. Stejar nr. 13 A, Iași.** Sîntem informați că vi s-a rezolvat primirea pensiei cît și a ajutorului solicitat. **Alex. Stirbuleac, str. Zugravi nr. 79, Iași.** Eroarea a fost sesizată în dimineața zilei următoare cînd s-a și rectificat copia facturii. Cei vinovați au fost trași la răspundere.

A. ALEXANDRU

SPORT-sport-SPORT

LUPTE GRECO-ROMANE

Trei ieșeni în finale

La sfîrșitul săptămînii trecute, 68 de sportivi din Bacău, Galați, Focșani, Buzău, Botoșani, Rădăuți și Iași și-au dat întîlnire în Sala sporturilor din Iași, pentru a-și disputa întîietatea în cadrul fazei de zonă a campionatului național individual de lupte greco-romane.

Dintre sportivii ieșeni, cea mai frumoasă comportare a avut-o Gheorghe Moldoveanu, clasat pe locul I la categoria 90 kg. Alături de el au obținut dreptul de a participa la finalele campionatului și colegii săi de club (Nicolina), P. Iuraș (locul II la categ. 62 kg.) și Gh. Constantinescu (locul II la categ. 74 kg.). Deși n-a obținut calificarea pentru etapa următoare, merită a fi menționat și M. Balaur (locul II la categ. 54 kg.).

„Zona" de la Iași (situată, din punct de vedere tehnic, la un nivel modest) a fost dominată de reprezentanții orașelor Galați și Bacău.

C. SILVESTRU

RUGBI, DIV. A

Politehnica—Rulmentul Bîrlad 6-3 (3-3)

Punct final în ediția 1974—1975 a campionatului primei divizii la rugbi. Politehnica a întîlnit, la Iași, formația Rulmentul Bîrlad, în fața căreia a cîștigat cu scorul de 6—3 (3—3), după un meci liniștit, lipsit de vigoare și de acea tensiune specifică confruntărilor cu miză. Vina nu aparține atît rugbiștilor din cele două formații, cît celor ce-au conceput această bizară formulă de campionat, după care, în ultima parte a întrecerilor, numai vreo 5—6 formații au mai avut un obiectiv precis (titlul național sau evitarea retrogradării), celelalte fiind puse în postura de... spectatoare.

Politehnica a încheiat campionatul pe locul 10, modest față de valoarea jucătorilor.

GH. VASILIU

VOLEI

Penicilina se pregătește intens

Au trecut cîteva luni de cînd, pentru Penicilina, ca și pentru alte trei surate ale sale, campionatul s-a încheiat. Un campionat cu fel de fel de tururi, nu cu etape săptămînale, care i-a frustrat pe susținătorii echipelor să participe afectiv la spectacolele voleibalistice. Și se aude că un asemenea simulacru de campionat ne va fi oferit și-n ediția viitoare (care începe în... ianuarie 1976 !). Ce fac în acest timp jucătoarele ieșene ?

— După o pauză de cîteva săptămîni, timp în care cîteva jucătoare (Ana Chiriței, Nadia Sava, Geta Popescu, Kate Tcacenco s.a.) au fost trimise la tratament, lotul și-a reluat pregătirile — ne relata antrenorul Nicu Roibescu.

— De ce așa devreme ? Pînă la iarnă mai aveți timp...

— Avem cîteva obiective. De exemplu, în iulie vom participa la un turneu în U.R.S.S., în august vom fi prezenți la un alt turneu, în Cehoslovacia, în septembrie organizăm noi „Cupa Iașului", cu o participare selectă (reprezentativa R. P. D. Coreene, Aurora Riga, Steaua roșie Bratislava) ; se duc tratative pentru perfectarea unui turneu în Franța (octombrie). Nu mai vorbesc despre faptul că, de la 13 septembrie, în lipsa campionatului, participăm la „Cupa Federației", competiție cu etape săptămînale.

— Penicilina are un lot numeros (13 jucătoare). De regulă, sînt folosite la meciuri 7—8 jucătoare. Ce vor face celelalte ?

— Este știut că numărul mare de jucătoare creează un stimulent în pregătire. Dar, în afară de aceasta, cele care nu vor intra în prima garnitură vor evolua în a doua...

— ...Iată o noutate.

— Da. Aș dori să salut inițiativa biroului executiv al C.J.E.F.S. care, în colaborare cu clubul Universitatea și Consiliul județean al sindicatelor, a decis ca divizionara B Universitatea să treacă la clubul de volei Penicilina. In felul acesta, s-a realizat un deziderat : existența la Penicilina a unei întregi filiere prin care să crească jucătoarele : echipe de copii junioare, de divizie B și de divizie A.

— Cu un asemenea număr mare de echipe, clubul ar avea nevoie de o sală proprie...

— Sper că organele locale ne vor sprijini și-n această privință.

— Știam că divizionara A se află într-o perioadă de omogenizare și noi, spectatorii, n-am cerut mai mult de la ea. Dar, parcă, ne-am cam săturat de locul III...

— Voi încerca să schimb radical sistemul actual al echipei care, printr-un joc clasic, în forță, nu mi-a adus prea mari satisfacții. Nemaivînd acum diferențe prea mari de valoare între jucătoare, acționez pentru realizarea unui joc cu o mare mișcare în teren, o circulație mai rapidă a balonului, ca în final să putem depăși niște echipe care se mențin bazîndu-se pe jocul clasic.

Referindu-mă la jucătoare, aș dori să spun că Ana Chiriței și Carolina Hatură au primit (în sfîrșit !) titlurile de maestre ale sportului. Astfel, din generația de jucătoare din ultimii 5 ani, 6 au primit acest titlu, lucru nemaiîntîlnit la o echipă de provincie.

— Iar noi așteptăm să readuceți la Iași și titlul de campioană...

GH. MATEI

FOTBAL, DIV. B

C.F.R. Pașcani — o nouă victorie la scor

PAȘCANI (de la subredacția ziarului „Flacăra Iașului").

În acest final de campionat, feroviarii păscăneni realizează un adevărat tur de forță. Duminică, ei au mai acumulat două puncte, învingînd clar cu 3—0 (2—0) o echipă dură, Chimia Brăila. Golurile au fost înscrise de Bunea (min. 22), Apostol (min. 27) și Dumitru (min. 74). Oaspeții au avut cîteva contraatacuri periculoase, dar ocaziile de gol au fost ratate de Bulancea și Chitu. În min. 65, Cojocaru (Chimia) a fost eliminat din joc pentru injurii la adresa arbitrului C. Ghiță (Brașov), care a condus foarte bine.

C. ENEA

ATLETISM

Juniorii — la înălțime

Iașul a avut un sfîrșit de săptămînă foarte bogat în competiții atletice. S-au desfășurat întreceri din cadrul etapelor județene ale campionatelor republicane la juniori (III, II și I) și seniori. Foarte bune rezultate au obținut juniorii de categoria a III-a. De exemplu, Iulian Grumăzescu a stabilit un nou record republican de juniori III la prăjină, cu performanțe de 4,12 m., iar Petru Levițchi a realizat 1 : 26,9 la 600 m și 5 : 54,0 la 2 000 m. S-au mai evidențiat Irina Anania, Elena Gogoi, Șt. Negru, Fl. Istrate, Nic. Zaharia — toți de la Liceul „M. Eminescu", Eugen Popescu, Mihaela Tarcan (C.S.M.). La juniori II, s-au remarcat D. Ursache (53,8 la 400 m.), R. Popovici (6.56 m. la lungime), I. Cucoș (49,26 m. la ciocan), Elena Halip (12,8 la 100 m)., Brîndușa Zmeu (5,24 m. la lungime) etc. Dintre juniorii I s-au evidențiat D. Prisăcaru, I. Hunca, R. Stoleru, D. Sinchetru, R. Prisăcaru, Gh. Bistriceanu, Cleopatra Farcaș, Veronica Proca, Rodica Băiceanu ș.a. La seniori, victorii scontate au obținut Coculeana Bucătaru, Adriana Surdu, Olga Ciobanu, Ștefania Pînzaru.

V. VASILE, coresp.

Radar

● **Cea mai bună din județ.** La Tg. Frumos a avut loc, duminică, faza județeană a concursului patrulelor școlare de circulație. „Campioană" a fost declarată patrula de la Școala generală nr. 10 Iași, alcătuită din elevii C-tin Ciobanu, Cornel Raită, D-tru Botezatu, Cornel Postolache, Emil Tocană, Val. Bordeianu, C. Negosu, C. Vîrlan. Să le urăm succes în finala pe țară și vacanță plăcută în tabăra în care vor pleca drept recompensă pentru locul I obținut pe județ!

● **Sub influența alcoolului.** Pe măsura îmbunătățirii vremii, circulația de pe șoselele județului a crescut. Cu toate acestea, săptămîna trecută nu s-au înregistrat accidente. Nu accidente, dar oameni posibili să le comită au fost. Ne gîndim la Eustenie Moroi (C.A.P. Tg. Frumos), Eugen Moraru (coloana Tg. Frumos), Gh. Bejan (motoreta Iș—5—149), Fănică Vochiță (Autobaza nr. 3), C-tin Pricop (T.C.I.), D-tru Caruz (Autobaza nr. 3), Nic. Doroftei (C.A.P. , Valea Seacă). C-tin Asofiei (motoreta Iș—4—201) — care au fost găsiți conducînd sub influența alcoolului, primii doi transportînd și numeroase persoane fără forme legale.

● **Recomandări.** Tot mai mulți cetățeni își cumpără autoturisme. Acestora le recomandăm să nu efectueze rodajul în zile și pe trasee aglomerate, căci împiedică fluiditatea traficului. Circulînd cu viteză redusă, ei nu permit altora să efectueze depășirile ori le îngreuiază mult aceste manevre. Duminică, de exemplu, conducătorul auto amator Petru Luca efectua rodajul la autoturismul său, circulînd cu 30—40 km. pe oră ; în spatele lui, 6 autovehicule nu se puteau angaja în depășire din cauza circulației aglomerate din sens opus. Așadar, atenție cînd și unde efectuați rodajul, proaspeți posesori de autoturisme !

SILVIU COSTINESCU
(date primite de la organele de miliție)

Campionatul județean de fotbal

S-au încheiat întrecerile din cele două serii ale campionatului județean de fotbal. Primele două clasate în fiecare serie își dispută, în etape săptămînale, titlul de campioană județeană. Pînă a afla care dintre echipe va învinge în acest baraj, trebuie să subliniem frumoasa evoluție a formațiilor Șoimii Iași, Spicul Țigănași și Biruința Movileni. Iată clasamentele :

SERIA I

1. Șoimii Iași	22	18	0	4	82—27	38
2. Viitorul Tg. Frumos	22	13	5	4	62—29	31
3. Recolta Ruginoasa	22	13	5	4	63—31	31
4. Recolta Conțești	22	11	3	8	43—45	25
5. Voința Motca	22	9	4	9	38—45	22
6. I.T.C. Iași	22	8	5	9	41—38	21
7. Viitorul Hîrlău	22	9	1	12	54—59	19
8. U.R.A. Iași	22	8	3	11	34—42	19
9. Olimpia Iași	22	7	4	11	36—46	18
10. Podgoria Cotnari	22	6	5	11	36—42	17
11. Avîntul Todirești	22	7	0	15	44—68	14
12. Moldova Cristești	22	3	5	14	29—69	11

SERIA A II-A

1. Spicul Țigănași	22	19	2	1	61— 9	40
2. Biruința Movileni	22	15	5	2	46—12	35
3. Recolta Pd. Iloaiei	22	13	2	7	49—33	28
4. Moldova Tric. Iași	22	10	3	9	43—42	23
5. Chimia Iași	22	10	3	9	39—42	23
6. A.S.A. Iași	22	9	4	9	55—45	22
7. Victoria T.M. Iași	22	9	3	10	43—37	21
8. Voința Bivolari	22	7	6	9	36—43	20
9. Mobila Iași	22	6	5	11	39—45	17
10. Prutul Prisăcani	22	5	3	14	34—52	13
11. Zorile Lungani	22	5	2	15	27—68	12
12. Luceafărul Vlădeni	22	3	4	15	40—75	10

Excursie la București

Cu prilejul meciului Dinamo — Politehnica, clubul de fotbal Politehnica Iași organizează o excursie cu trenul la București. Plecarea — 21 iunie, ora 23,24, întoarcerea la Iași — 23 iunie, ora 5,58. Prețul pentru o persoană este de 120 lei (în care se include și biletul de meci).

Înscrierile se fac pînă la 19 iunie, la sediul clubului, din str. Ștefan Gheorghiu nr. 5.

LICEUL DE CULTURĂ GENERALĂ NR. 2
„MIHAI EMINESCU" DIN IAȘI

strada Mihail Kogălniceanu nr. 10

comunică :

Pentru anul școlar 1975/1976, în anul I de liceu sînt planificate 152 locuri, din care 114 profil real și 38 profil umanist.

Liceul dispune de internat și cantină.

OFICIUL JUDEȚEAN PENTRU CONSTRUIREA ȘI VÎNZAREA LOCUINȚELOR IAȘI

aduce la cunoștința solicitanților cuprinși în listele de prioritate nr. 1, 2, 3, 4, 5, 6, 7 și 8, și care nu au angajat sau contractat alte apartamente, că pune în vînzare 86 apartamente confort I cu 2, 3 și 4 camere în blocurile A — 15, A — 16, din cartierul Alexandru cel Bun, cu predare în anul 1976.

Ședința de repartizare va avea loc în sala mare de ședințe din str. Ștefan cel Mare nr. 47—49, în ziua de vineri, 20 iunie 1975, ora 9,30.

De asemenea, se face precizarea că se pot prezenta la ședință și cetățeni înscriși la O.J.G.V.L., după data de 31 martie a.c. și pînă în prezent, precum și cei care încă nu sînt înscriși, dar doresc să contracteze un apartament, că mai sînt disponibile un număr de 9 apartamente cu 4 camere și 12 apartamente cu 3 camere confort I, situate la etajul X în blocurile din cartierul Alexandru cel Bun, cu predare imediat și eșalonat pînă la finele anului 1975.

Solicitanții vor prezenta în ședință buletinele de identitate (soț — soție), iar cei înscriși și extrasul de cont.

MICA PUBLICITATE

FELICITARI

● Fetele, ginerele urează scumpei lor mame UNTU ELENA — Vlădeni, sănătate și mulți ani.

● Cu ocazia zilei de naștere, soțul, părinții și sora urează scumpei lor PARASCHIVA MIHAELA mulți ani.

● La a 63-a aniversare cei 5 copii, nurorile și nepoțelele urează scumpului lor preot ICHIM V. DUMITRU, ani mulți sănătate, fericire.

● La a 73-a aniversare, soția, copiii și nepoții urează dragului lor LUPU IRIMIA GHEORGHE — Erbiceni, mulți ani, sănătate.

VÎNZĂRI-CUMPĂRĂRI

● Vînd Renault 10. Telefon 38188, zilnic, după ora 20.00.

● Vînd I.M.S., stare perfectă. Relații, telefon 33698.

● Cumpăr imediat apartament bloc 2—3 camere, central — eventual preluare contract. Telefon 32298, după ora 16.00.

● Vînd urgent I.M.S., stare bună, preț convenabil. Timofte Neculai satul Scheia, comuna Al. I. Cuza.

● Vînd casă, două apartamente. Strada Sărărie 50, orele 16.00—18.00.

ÎNCHIRIERI

● Tineri căsătoriți închiriază garsonieră sau cameră nemobilată la bloc. Telefon 17096, după ora 20.00.

OFERTE DE SERVICIU

● Caut femeie (externă) menaj ușor — Tătărași (Complexul Flora). Telefon 30455, seara.

SCHIMBURI DE LOCUINȚE

● Schimb apartament naționalizat, trei camere, dependințe, curte — Cîmpulung Moldovenesc, pentru garsonieră (variante) Iași. Telefon 33014, după ora 19,00

● Schimb casă proprietate personală București, cu apartament două camere Iași, proprietate de stat. Telefon 33170, după ora 16,00.

MULȚUMIRI

● Tudorache Constantin aduce respectuoase mulțumiri doctorului Finichiu, asistentei Cucu, surorilor Botezatu și Grigore pentru deosebita îngrijire acordată.

● Familiile Ciornei și Palade mulțumesc colectivului clinicilor de neurochirurgie, neurologie și tuturor cadrelor medicale care au dat dovadă de dragoste și grijă deosebită pentru profesorul doctor docent GH. NĂSTASE, în perioada cît a fost spitalizat.

● Familiile Năstase, Palade, Ciornei, Andone, Bucureșteanu și Hertanu mulțumesc pe această cale colectivului Clinicii dermatologice și celor care au luat parte la durerea încercată prin decesul celui ce a fost profesor doctor docent GH. NĂSTASE.

PIERDERI

● Pierdut duminică seara aparat fotografic Zorki 2 C. Aducătorului, frumoasă recompensă. Strada Republicii 1 A, bloc L 1, etaj 3, apart. 20. Leon.

● Pierdut foaie parcurs nr. 52428, eliberată de I.C.S. mărfuri industriale Iași pe numele Vatră Sava. O declar nulă.

● Pierdut C.E.C. nr. A/413573 din 23 aprilie 1975, în valoare de 290,40 lei, eliberat pe numele Întreprinderii de tricotaje „Moldova". Se declară nul.

● Pierdut foaie parcurs 0189, eliberată de Sanatoriul T.B.C. Bîrnova pe numele Cercel Constantin O declar nulă.

● Pierdut foaie parcurs nr. 686855 eliberată de Trustul construcții industriale pe numele Gănescu Ioan. O declar nulă.

DIVERSE

● Margareta Serghi și Victoria Simenschi anunță comemorarea fratelui lor AURELIU C. ȘTEFĂNESCU, joi, 19 iunie, ora 12.00, în biserica Nicorită.

● Nemîngîiați pentru toată viața, soțul, copiii, nepoatele anunță împlinirea a 6 luni de la pierderea scumpei lor soție, mamă și bunică HORHOTĂ MARIA. Comemorarea în biserica și cimitirul Sf. Vasile, sîmbătă, 21 iunie, ora 12,00. Un gînd pios, o lacrimă pentru sufletul ei blînd și drept.

DECESE

● Soția, Maria, familiile Gheorghiade, Osoianu, Crăciunescu, Enescu, Clinescu, Velea, Franzer anunță încetarea din viață a celui ce a fost dr. **PETRE VELEA**, 53 ani. Înmormîntarea are loc miercuri, 18 iunie, ora 16.00, la cimitirul Eternitatea, unde este depus.

● Cu nemărginită durere, Pușterla Margareta — **mamă**, Petru, Ioan și Valentin — **frați**, Luiza și Cornel Duca — copii, Mazilu Alexei — soț, anunță încetarea din viață, după o grea suferință, a scumpei lor **MAZILU ORTANSA**, 53 ani.

Înmormîntarea are loc astăzi, 17 iunie. Cortegiul va porni la ora 16.00, din str. Sărăriei 52 A, spre cimitirul Eternitatea.

● Familiile Filatov și Măleanu anunță cu durere încetarea din viață a celei ce a fost **TATIANA IACOVLEV—CAIMACAN**, pensionară. Corpul neînsuflețit este depus la Eternitatea. Înhumarea, miercuri, 18 iunie, ora 16.00.

Familia îndurerată anunță moartea fulgerătoare a inginerului **JOZEF HAIMOVICI**. Înhumarea va avea loc astăzi, orele 14.00 la cimitirul evreiesc.

Vizita delegației de partid și guvernamentale a R.P. Bulgaria, condusă de tovarășul Todor Jivkov

Tovarășul Nicolae Ceaușescu, secretar general al Partidului Comunist Român, președintele Republicii Socialiste România, și tovarășa Elena Ceaușescu au oferit, luni, un dineu oficial în onoarea tovarășului Todor Jivkov, prim-secretar al Comitetului Central al Partidului Comunist Bulgar, președintele Consiliului de Stat al Republicii Populare Bulgaria.

Dineu oficial

Au participat membri și membri supleanți ai Comitetului Politic Executiv al C.C. al P.C.R., membri ai C.C. al P.C.R., ai Consiliului de Stat și ai guvernului, conducători de instituții centrale, organizații de masă și obștești, personalități ale vieții noastre cultural-științifice, generali.

Au luat parte persoanele oficiale bulgare.

În timpul dineului, desfășurat într-o ambianță de caldă prietenie, tovarășul Nicolae Ceaușescu și tovarășul Todor Jivkov au rostit toasturi.

Urmărite cu viu interes și subliniate cu aplauze de cei prezenți, toasturile au fost marcate în mod solemn la terminarea lor de intonarea imnurilor de stat ale Republicii Populare Bulgaria și Republicii Socialiste România.

(urmare din pag. 1)

și prin ei întreaga țară — au făcut o primire vibrantă, entuziastă, distinșilor oaspeți, încă din primele clipe ale sosirii lor pe pămîntul românesc.

„Ceremonia sosirii se desfășoară pe aeroportul Otopeni, care este împodobit sărbătorește.

Este ora 11. Escortată de avioane cu reacție ale forțelor noastre armate, aeronava prezidențială aterizează pe pista aeroportului.

La coborîrea din avion, tovarășul Todor Jivkov este salutat cu multă căldură de tovarășul Nicolae Ceaușescu.

Tovarășii Nicolae Ceaușescu și Todor Jivkov își strîng îndelung mîinile, se îmbrățișează.

În întîmpinarea înalților oaspeți, au venit tovarășii Manea Mănescu, Ștefan Voitec, Cornel Burtică, Emil Drăgănescu, Janos Fazekas, Petre Lupu, Paul Niculescu, Gheorghe Pană, Ion Pățan, Leonte Răutu, Iosif Uglar, Ilie Verdeț, Iosif Banc, Mihai Dalea, Mihai Gere, Nicolae Giosan, Ion Ioniță, Vasile Patilineț, Ioan Ursu, precum și membri ai C.C. al P.C.R. și ai guvernului, conducători ai unor instituții centrale și organizații obștești, generali și alte persoane.

Tovarășul Todor Jivkov este însoțit în această vizită de tovarășii: Stanko Todorov, membru al Biroului Politic al C.C. al P.C. Bulgar, președintele Consiliului de Miniștri, Aleksandăr Bilov, membru al Biroului Politic, secretar al C.C. al P.C. Bulgar, Jivko Jivkov, membru al Biroului Politic al C.C. al P.C. Bulgar, vicepreședinte al Consiliului de Miniștri, președintele părții bulgare în Comisia mixtă de colaborare economică și tehnico-științifică, Petar Danailov, membru al C.C. al P.C. Bulgar, ministrul energiei electrice, Tonceo Ciakirov, membru supleant al C.C. al P.C. Bulgar, ministrul construcțiilor de mașini și metalurgiei, Andon Traikov, membru supleant al C.C. al P.C. Bulgar, prim-adjunct al ministrului afacerilor externe, Liubomir Boncev, membru al C.C. al P.C. Bulgar, prim-secretar al Comitetului județean Vidin al P.C. Bulgar.

O gardă militară prezintă onorul. Răsună apoi acordurile solemne ale imnurilor de stat ale Republicii Populare Bulgaria și Republicii Socialiste România. În semn de salut, sînt trase 21 de salve de artilerie.

Tovarășii Nicolae Ceaușescu și Todor Jivkov trec în revistă garda de onoare.

Urmează prezentarea șefilor misiunilor diplomatice acreditați la București, precum și a persoanelor oficiale române venite în întîmpinare.

Bucureștenii aflați la aeroport — și împreună cu ei tineri bulgari ce studiază în România, precum și cetățeni ai Bulgariei prietene aflați în schimb de experiență în țara noastră — își manifestă, prin ovații și urale, deplina satisfacție pentru această nouă întîlnire între tovarășii Nicolae Ceaușescu și Todor Jivkov, care pune pregnant în evidență trăinicia bunelor raporturi ce se dezvoltă constant între cele două țări socialiste vecine, sentimentele de caldă prietenie frățească și solidaritate ce unesc popoarele român și bulgar.

Aceeași ambianță de caldă prietenie domnește și de-a lungul întregului traseu.

În Piața Scînteii, în uralele mulțimii, tovarășul Nicolae Ceaușescu și tovarășul Todor Jivkov coboară din mașină. În semn de înaltă cinstire, tovarășului Todor Jivkov i se înmînează cheia orașului.

Cu acest prilej, tovarășul Gheorghe Cioară, membru al Comitetului Politic Executiv al C.C. al P.C.R., prim-secretar al Comitetului municipal București al P.C.R., primarul general al Capitalei, adresînd tovarășului Todor Jivkov și celorlalți înalți oaspeți bulgari un cordial bun venit și salutări călduroase, a spus, printre altele:

Vă rog să-mi permiteți, mult stimate tovarășe Jivkov, ca să vă înmînez cheia orașului București, ca simbol al înaltei stime și prețuiri pe care o acordăm harnicului și talentatului popor bulgar, dumneavoastră personal, al prieteniei și solidarității între țările și partidele noastre.

Luînd cuvîntul, tovarășul Todor Jivkov a spus:

Stimate tovarășe prim-secretar al Comitetului municipal de partid și primar general al Capitalei,

Doresc să exprim mulțumirile mele calde pentru încrederea pe care ne-ați exprimat-o nouă înmînîndu-ne cheia orașului București, pentru primirea deosebit de cordială pe care ne-o acordă cetățenii orașului dumneavoastră.

Doresc orașului București să se dezvolte tot mai mult din punct de vedere politic, cultural, industrial, ca centru și capitală a României frățești.

Trăiască și să se întărească prietenia rodnică româno-bulgară!

Asistăm la un moment semnificativ pentru atmosfera caldă în care se desfășoară primirea înalților oaspeți bulgari. Pionieri și grupuri de tineri oferă tovarășilor Nicolae Ceaușescu și Todor Jivkov buchete de flori.

Răsună cîntece revoluționare românești și bulgărești, interpretate de ansamblurile artistice ale armatei și ale Rapsodiei române. Se scandează „Ceaușescu — Jivkov", „Ceaușescu — Jivkov". Cei doi conducători de partid și de stat răspund cu căldură la ovațiile entuziaste ale mulțimii.

Coloana de mașini parcurge apoi șoseaua Kiseleff, unde domnește aceeași puternică însuflețire.

La intrarea în Piața Victoriei, trompetiști, purtători ai cravatelor roșii cu tricolor, intonează semnalul pentru onor.

În fața drapelului de stat al Republicii Socialiste România se primește raportul pionieresc. Un grup de copii oferă tovarășilor Nicolae Ceaușescu și Todor Jivkov insigne și cravate pionierești.

Cei doi conducători de partid și de stat îmbrățișează cu căldură pe micii pionieri.

Apropiindu-se de copii, tovarășul Todor Jivkov le adresează un cald salut din partea pionierilor bulgari, le urează succese în muncă și la învățătură.

Secretarul general al Partidului Comunist Român și primul secretar al Comitetului Central al Partidului Comunist Bulgar, împreună cu ceilalți tovarăși din conducerea de partid și de stat a celor două țări, străbat pe jos piața, în uralele nesfîrșite ale mulțimii.

Pionierii oferă în cinstea înalților oaspeți un scurt program artistic-sportiv de o exuberantă tinerețe.

Se încinge apoi o imensă horă, o horă a prieteniei și frăției româno-bulgare, în care, invitați de tineri și tinere învesmîntate în frumoase straie populare, se prind tovarășii Nicolae Ceaușescu și Todor Jivkov.

Cei doi conducători de partid și de stat se îndreaptă apoi spre reședința înalților oaspeți, însoțiți de același entuziasm vibrant.

La reședința oficială, tovarășii Nicolae Ceaușescu și Todor Jivkov se întrețin într-o atmosferă caldă, prietenească.

Tovarășul Nicolae Ceaușescu a urat încă o dată solilor poporului bulgar prieten un bun venit pe pămîntul României.

Vă mulțumim pentru primirea frumoasă care ne-ați rezervat-o, a spus tovarășul Todor Jivkov. Ea constituie o expresie a frăției dintre țările noastre.

(Agerpres)

Pe meridianele globului

Delegația P.C.R. a sosit la Copenhaga

COPENHAGA 16 (Agerpres) — La Copenhaga a sosit, luni, delegația Partidului Comunist Român, condusă de tovarășul Gheorghe Rădulescu, membru al Comitetului Politic Executiv al C.C. al P.C.R., viceprim-ministru al guvernului, care, la invitația Comitetului Central al Partidului Social Democrat din Danemarca, face o vizită în această țară.

În aceeași zi, delegația a fost primită de președintele P.S.D., Anker Joergensen, prim-ministru al Danemarcei.

Reuniunea la nivel înalt a celor trei mișcări de eliberare din Angola

NAIROBI 16 (Agerpres) — Președintele Kenyei, Jomo Kenyatta, a inaugurat, luni, în localitatea kenyană Nakourou, lucrările reuniunii tripartite la nivel înalt la care iau parte Agostinho Neto, președintele Mișcării Populare pentru Eliberarea Angolei, Roberto Holden, președintele Frontului Național de Eliberare a Angolei, și Jonas Savimbi, președintele Uniunii Naționale pentru Independența Angolei. Reuniunea este consacrată examinării modalităților și căilor de realizare a unei platforme comune a celor trei mișcări de eliberare națională în perspectiva proclamării, în noiembrie anul acesta, a independenței depline a Angolei și preluării puterii de stat de către autoritățile angoleze.

TELEX • TELEX • TELEX

• **BUDAPESTA**

La Budapesta au fost anunțate, luni seara, rezultatele alegerilor de deputați în Adunarea de Stat, care au avut loc duminică. Din totalul de 7 760 464 de alegători au votat pentru candidații Frontului Popular Patriotic 97,6 la sută. Numărul voturilor valabile este de 7 527 169, adică 99,6 la sută din totalul celor care și-au exercitat dreptul de vot. În trei circumscripții electorale, candidații n-au întrunit numărul de voturi necesare, aici urmînd să aibă loc alegeri parțiale, la 29 iunie.

• **PEKIN**

Ciu En-lai, vicepreședinte al C.C. al P.C. Chinez, președintele Consiliului de Stat al Republicii Populare Chineze, a avut, la spital, o întrevedere cu Adil Carcani, membru al Biroului Politic al C.C. al Partidului Muncii din Albania, prim-vicepreședinte al Consiliului de Miniștri, aflat într-o vizită oficială în R.P. Chineză, în fruntea unei delegații economice guvernamentale, informează agenția China Nouă.

• **WASHINGTON**

La Casa Albă a avut loc luni ceremonia sosirii oficiale în Statele Unite a președintelui R.F. Germania, Walter Scheel. Cu acest prilej, Gerald Ford și Walter Scheel au rostit scurte alocuțiuni, în care au evaluat ca pozitiv stadiul actual al relațiilor dintre cele două țări.

• **LONDRA**

Sfîrșitul săptămînii trecute a marcat o recrudescență a actelor de violență din Irlanda de nord. În cadrul incidentelor care au avut loc, două persoane au fost ucise, iar alte zece rănite. Cel mai mare număr de atentate a avut loc la Belfast, în zilele de sîmbătă și duminică.

• **BELGRAD**

În comunicatul comun dat publicității la încheierea convorbirilor dintre Gemal Biedici, președintele Consiliului Executiv Federal al R.S.F. Iugoslavia, și Horst Sindermann, președintele Consiliului de Miniștri al R.D. Germane, care a efectuat o vizită oficială la Belgrad, se arată că cele două țări au relevat posibilitățile de dezvoltare a relațiilor dintre cele două țări în domeniile politic, economic, științific, tehnic și cultural.

DE LA C.E.C.

La tragerea la sorți a libretelor de economii cu dobîndă și cîștiguri în autoturisme pentru trimestrul I. 1975, un număr de 13 deținători pe aceste librete din județul nostru, au cîștigat cîte un autoturism „Dacia 1300" în valoare de 70.000 lei.

Redăm mai jos libretele ieșite cîștigătoare la această tragere:

707.204.964	Dacia 1300
717.171.1812	„
727.1.7031	„
727.1.15061	„
727.1.30804	„
727.1.34157	„
727.1.42073	„
727.1.45113	„
727.1.53074	„
727.1.54738	„
727.1.59153	„
727.1.60773	„
727.1.60984	„

Deținătorii care doresc să participe la tragerea la sorți a acestor librete pentru trimestrul III 1975, pot depune la oricare unitate C.E.C. sau P.T.T.R. suma de 5.000 lei, pînă la data de 30 iunie 1975.

• Depozitul de prelucrarea și colectarea deșeurilor metalice, Iași, strada Dimineții nr. 2 (din Manta Roșie) este închis pentru inventar pînă la data de 21 iunie 1975, inclusiv.

Unitățile economice predătoare de deșeuri metalice sînt avizate să nu efectueze transporturi fără o informare prealabilă, la telefon 3 02 33.

OPERA ROMÂNĂ IAȘI

prezintă

— miercuri, 18 iunie, ora 19,30, spectacolul

GISELLE

cu balerinii Ileana Iliescu, artistă emerită și Pavel Rotaru de la Opera Română București.

OFICIUL JUDEȚEAN DE TURISM IAȘI

primește înscrieri la următoarele excursii:

1. Baia — Slatina — Mălini — Voroneț — Humor — Rarău — Mestecăniș — Vatra Dornei — Valea Bistriței — Secu — Sihăstria — 20—22 iunie;
2. Turul României pe la Oradea — Timișoara — Valea Jiului — 1—7 iulie;
3. Turul României pe la Porțile de Fier — 7—13 iulie;
4. Borsec — Lacul Roșu — Neamț — 5—6 iulie.
5. Bucovina — 12—13 iulie;
6. Maramureș — 14—18 iulie;
7. Transfăgărășanul — 15—19 iulie;
8. Ceahlău — 18—20 iulie;
9. Apuseni — 22—27 iulie.

Informații suplimentare, la sediul oficiului.

GRUPUL ȘCOLAR DE CONSTRUCȚII IAȘI

str. Bucium nr. 17

primește înscrieri pentru următoarele tipuri de școli:

A. **LICEU DE CONSTRUCȚII** — anul I — absolvenți ai clasei a VIII-a a școlii generale de pe întreg teritoriul țării, în specialitățile:

— **construcții**
— **mecanică.**

În anul I (treapta I a liceului) elevii înscriși vor beneficia de burse de întreprindere și burse școlare.

În cadrul burselor de întreprindere li se asigură echipament gratuit, cazare și masă.

Școala asigură cazarea în căminele școlii și masa la cantină pentru elevii bursieri.

Se pot înscrie în anul I absolvenții clasei a VIII-a, care nu au depășit vîrsta de 16 ani, la 15 iunie 1975.

Acte necesare:

— cerere vizată de directorul școlii și fișa medicală.

B. **ȘCOALA PROFESIONALĂ** — anul I — absolvenți ai clasei a VIII-a, serii mai vechi, absolvenți ai clasei a VIII-a din promoția 1975, care au împlinit vîrsta de 16 ani la 15 iunie 1975, precum și absolvenți a 10 clase.

Meseriile pentru care se primesc înscrieri sînt:

— **strungari**
— **lăcătuși construcții metalice**
— **instalatori tehnico-sanitare**
— **instalatori electricieni în construcții**
— **dulgheri-tîmplari-parchetari**
— **zidari-mozaicari-faianțari.**

Elevii înscriși primesc burse constînd din: echipament, cazare și masă, încheindu-se contracte cu asigurarea locului de muncă.

Acte necesare:

— diploma de absolvire a 8 clase, respectiv, 10 clase
— certificat de naștere, copie, certificat medical.

Relații suplimentare se pot obține la secretariatul școlii, str. Bucium nr. 17, Iași — telefon 1 24 88.

Redacția și Administrația: strada Vasile Alecsandri nr. 8 — Iași. Telefon 1 15 43

Tiparul: Intreprinderea poligrafică Iași, str. Vasile Alecsandri nr. 6. Telefon 14620.

BIBLIOTECA CENTRALĂ UNIVERSITARĂ „M. EMINESCU"

Proletari din toate țările, uniți-vă!

Flacăra Iașului

Organ al Comitetului județean Iași al P.C.R. și al Consiliului popular județean

Anul XXXI — Nr. 8934 | Miercuri, 18 iunie 1975 | 4 pagini — 30 bani

În paginile 2—3

- Școala și viața
  - — Bacalaureatul
  - — „Săptămîna pionieriei"
- Fotocritică
- Om — societate — etică

În unitățile agricole afectate de precipitațiile abundente

Totul pentru a face să rodească și ultimul hectar!

De citeva zile, ploile au încetat, timpul devenind optim lucrărilor agricole. Tov. ing. Lucian Hatmanu, director general al Direcției agricole județene, ne-a răspuns la cîteva întrebări în legătură cu modul în care se acționează pentru recuperarea suprafețelor calamitate și a rămînerilor în urmă la întreținerea culturilor.

— În perioada 1—11 iunie, ne-a spus interlocutorul, în județul nostru au căzut ploi torențiale. La Golăești, de exemplu, au fost înregistrați 214 litri pe m.p., la Ciurea 190 litri, la Coarnele Caprei și Cotnari 152 de litri etc. Cu toate măsurile energice luate de Comandamentul județean pentru prevenirea și combaterea excesului de umiditate și de comandamentele comunale, apele au reușit, pe alocuri, să iasă din matcă, să rupă digurile existente și barajele unor iazuri și să calamiteze astfel însemnate suprafețe. După trecerea viiturilor s-a acționat intens pentru înlăturarea excesului de umiditate. În acest scop au fost stabilite măsuri precise pentru fiecare unitate. În C.A.P.-urile Mircești, Al. I. Cuza, Stolniceni-Prăjescu, se acționează cu toate motopompele din sistemele de irigație. Pentru evacuarea apei care bălțește vor fi folosite și agregatele unităților neafectate de excesul de umiditate.

De o săptămînă lucrează și stația de pompare din incinta îndiguită de la Victoria, iar în prezent a intrat în funcțiune și stația de la Probota. De asemenea, au fost executați mii de metri liniari de șanțuri care ajută la evacuarea apei de pe ogoare. În acest scop, trebuie folosite, în continuare, plugurile acționate de tractoare, de animale, precum și brațele de muncă.

— Cum se desfășoară acțiunea de reînsămînțare a suprafețelor calamitate?

De vorbă cu tov. ing. Lucian Hatmanu, director general al Direcției agricole județene

— Acolo de unde apele s-au retras, ca urmare a măsurilor arătate, și unde terenul s-a zvîntat, s-a și intrat la semănat. Suprafețe mai însemnate au fost reînsămînțate la Vlădeni, Brătulești, Oțeleni. Au fost începute astfel de lucrări și în C.A.P.-urile Tătărași, Al. I. Cuza, Vînătorii, Despezi. Terenurile calamitate vor fi însămînțate cu porumb pentru boabe, plante de nutreț etc. Pentru asigurarea necesarului de legume s-a prevăzut a se reînsămînța o suprafață mai mare ca cea calamitată.

— Ce măsuri au fost luate pentru recuperarea rămînerilor în urmă la întreținerea culturilor?

— Precipitațiile abundente au dus la întîrzierea lucrărilor de

GH. GHINDĂ

(continuare în pag. a 2-a)

Din cronica întrecerii socialiste

I.P.L. Iași, ziua 74

La data recentei noastre vizite pe la Întreprinderea de prelucrare a lemnului, *bilanțurile consemnau realizările din cea de-a 74-a zi de cînd acest colectiv îndeplinise sarcinile actualului cincinal. Rezultatele erau bune: din valoarea de 205 milioane lei care urmează să fie obținută suplimentar pînă la sfîrșitul anului, aproape 50 de milioane au fost deja realizate, 50 la sută pe seama creșterii productivității muncii. Iar dacă ținem seama că, în 5 luni, planul la producția marfă, de pildă, a fost depășit cu circa 2 milioane lei, iar productivitatea muncii cu 1,2 la sută, premisele pentru onorarea angajamentului devin certitudini. Mai ales că întrecerea socialistă dintre secții (în care sec-*

CONST. PĂLĂDUȚĂ

(continuare în pag. a 2-a)

Imagine de pe șantierul de modernizare și dezvoltare al Întreprinderii de piese auto din Iași.

Foto: S. LEONID

Vizita delegației de partid și guvernamentale a R. P. Bulgaria, condusă de tovarășul Todor Jivkov

Continuarea convorbirilor oficiale

La Palatul Republicii au continuat, în dimineața zilei de 17 iunie 1975, convorbirile oficiale între tovarășul Nicolae Ceaușescu, secretar general al Partidului Comunist Român, președintele Republicii Socialiste România, și tovarășul Todor Jivkov, prim-secretar al Comitetului Central al Partidului Comunist Bulgar, președintele Consiliului de Stat al Republicii Populare Bulgaria.

În spiritul relațiilor frățești de prietenie, solidaritate și colaborare dintre Partidul Comunist Român și Partidul Comunist Bulgar, dintre Republica Socialistă România și Republica Populară Bulgaria, al sentimentelor reciproce de stimă și prețuire, tovarășii Nicolae Ceaușescu și Todor Jivkov au examinat în continuare probleme referitoare la întărirea și amplificarea acestor relații, la noi posibilități de extindere a colaborării și conlucrării multilaterale, corespunzător intereselor celor două popoare, cauzei păcii și socialismului.

Tovarășii Nicolae Ceaușescu și Todor Jivkov au abordat, de asemenea, probleme ale vieții internaționale și mișcării comuniste și muncitorești, reafirmînd voința celor două partide și state de a-și aduce, și în viitor, întreaga lor contribuție la întărirea unității țărilor socialiste, a tuturor forțelor antiimperialiste și progresiste, la lupta pentru socialism, progres economic și social, la statornicirea unui climat de destindere, securitate și cooperare în Balcani, în Europa și în întreaga lume.

Convorbirile s-au desfășurat într-o atmosferă tovărășească, de caldă prietenie.

Prin unități economice din Capitală

După încheierea celei de-a doua runde a convorbirilor oficiale româno-bulgare la nivel înalt, tovarășii Nicolae Ceaușescu și Todor Jivkov au făcut o vizită în unități economice din Capitală.

Cei doi conducători de partid și de stat au fost însoțiți de tovarășii Manea Mănescu, Emil Bobu, Gheorghe Cioară, precum și de Trofin Simedrea, ambasadorul României la Sofia.

Au luat parte tovarășul Stanko Todorov și alți membri ai delegației de partid și guvernamentale a R.P. Bulgaria.

Vizita, care a cuprins întreprinderi ale industriei electronice și electrotehnice, a constituit, pentru înalții soli ai poporului frate bulgar, un prilej de a cunoaște realizările obținute în acest domeniu de poporul român și de a discuta la fața locului posibilități de aprofundare a colaborării bilaterale reciproc avantajoase.

Un mare număr de locuitori ai Capitalei au ovaționat cu căldură pe întregul itinerar parcurs, în unitățile vizitate, pe cei doi conducători de partid și de stat.

Prima unitate vizitată a fost Fabrica de calculatoare București. Aici, tovarășii Nicolae Ceaușescu și Todor Jivkov sînt salutați de Constantin Ionescu, ministrul industriei construcțiilor de mașini-unelte și electrotehnicii, de membrii conducerii unității, care, în cuvinte calde, exprimă bucuria întregului colectiv de a-i avea ca oaspeți.

Directorul fabricii, Sandu Segal, prezintă etapele principale ale creării și dezvoltării acestei întreprinderi, perspectivele sale de viitor.

În fața unora dintre ultimele produse realizate are loc o discuție privind colaborarea româno-bulgară în acest sector. În acest context, se arată că în prezent au loc convorbiri vizînd extinderea colaborării și cooperării cu fabrica similară din Silistra (R. P. Bulgaria), în domeniul calculatoarelor mici. Se subliniază, totodată, că unul din calculatoarele românești se află spre testare în Bulgaria. De asemenea, sînt prezentate și unele subansamble realizate în Bulgaria, care, la indicația tovarășului Nicolae Ceaușescu, sînt în prezent folosite la calculatoarele Felix C-32. Tovarășul Todor Jivkov se interesează de calitatea pieselor realizate de specialiștii bulgari și primește asigurări că ele sînt foarte bune. Tovarășul Nicolae Ceaușescu apreciază că colaborarea româno-bulgară în acest domeniu este foarte bună, că se desfășoară la nivelul cerințelor.

În timpul vizitei, tovarășul Nicolae Ceaușescu cere lămuriri în legătură cu modul în care acest colectiv fruntaș se preocupă de diversificarea și modernizarea produselor, de procesele de fabricație puse la punct de specialiști. În acest cadru, secretarul general al partidului apreciază unele utilaje realizate prin autoutilare, recomandînd să se continuie crearea unor mașini și aparaturi de înaltă tehnicitate.

Același dialog viu, fructuos, îl regăsim la Fabrica de cinescoape, unde directorul Alexandru Pascale se referă la colaborarea cu fabrica pe profil similar din Sliven, cola-

(continuare în pag. a 4-a)

Dejun

Tovarășul Nicolae Ceaușescu, secretar general al Partidului Comunist Român, președintele Republicii Socialiste România, și tovarășul Todor Jivkov, prim-secretar al Comitetului Central al Partidului Comunist Bulgar, președintele Consiliului de Stat al Republicii Populare Bulgaria, s-au reîntîlnit, la Sinaia, în cadrul unui dejun, care s-a desfășurat într-o ambianță caldă, prietenească.

La dejun au luat parte tovarășii Manea Mănescu, membru al Comitetului Politic Executiv al C.C. al P.C.R., prim-ministru al Guvernului Republicii Socialiste România, și tovarășul Stanko Todorov, membru al Biroului Politic al C.C. al P.C. Bulgar, președintele Consiliului de Miniștri al R.P. Bulgaria.

Dineu

Tovarășul Nicolae Ceaușescu, secretar general al Partidului Comunist Român, președintele Republicii Socialiste România, și tovarășul Todor Jivkov, prim-secretar al Comitetului Central al Partidului Comunist Bulgar, președintele Consiliului de Stat al Republicii Populare Bulgaria, au continuat schimbul prietenesc de vederi cu prilejul dineului, pe care l-au luat împreună, într-o ambianță de caldă cordialitate.

Dineul a încheiat cea de-a doua zi a vizitei înalților oaspeți bulgari în țara noastră, desfășurată sub semnul relațiilor frățești, de prietenie și colaborare multilaterală dintre partidele, țările și popoarele noastre.

Premii la Festivalul de teatru pentru copii și tineret

În cadrul celei de a patra ediții a Festivalului de teatru pentru copii și tineret care s-a desfășurat la Piatra Neamț, spectacolul cu piesa „Istoria ieroglifică" pus în scenă de către regizoarea Cătălina Buzoianu de la Teatrul Național „V. Alecsandri" din Iași a primit premiul C.C. al U.T.C. pentru cel mai bun spectacol adresat tineretului. De asemenea, pentru dramatizarea realizată de Cătălina Buzoianu și Mircea Filip după „Istoria ieroglifică", cei doi autori au obținut premiul Uniunii Scriitorilor din România.

*

Și Teatrul pentru copii și tineret din Iași a fost distins cu Diploma de onoare a Festivalului pentru spectacolul cu piesa „Bing, bang, bing", de autorul ieșean Dumitru Vacariu. Regia — Constantin Brehnescu; muzica — Sabin Pautza. Demn de semnalat este și faptul că tinerei actrițe Camelia Bujdei, de la același teatru, i-a fost decernat premiul de interpretare pentru rolul Ancuța.

CARNET IEȘEAN

„Electrocaricatura"

Nu este vorba de o metodă nouă de realizare a caricaturii, ci de gazeta satirică a comitetului de partid de la Întreprinderea de rețele electrice, una dintre cele mai bune publicații de acest gen din municipiul Iași. Nu întîmplător, doi ani la rînd, aceasta a obținut premiul I la Concursul județean al gazetelor de perete și satirice.

Dispunînd de un colectiv de redacție format din tovarăși cu inițiativă, în frunte cu responsabilul acestuia, electricianul specialist Gh. Botez, care are și preocupări literare, „Electrocaricatura" a devenit un instru-

A. INDIANU

(continuare în pag. a 2-a)

Noile reglementări privind construcția de locuințe

În legătură cu recentul decret adoptat de Consiliul de Stat al Republicii Socialiste România, privind îmbunătățirea regimului de construire a locuințelor din fondurile statului sau din fondurile populației, cu sprijinul statului în credite și execuție, zilele acestea am avut o convorbire cu tov. ing. *Gh. Pintilie*, șeful Oficiului județean pentru construcția și vînzarea locuințelor, care ne-a relatat:

Prin noul decret se urmărește rezolvarea următoarelor probleme mai importante în construcția de locuințe: a) stabilirea unui singur grad de confort pentru toate locuințele; b) diferențierea apartamentelor, în funcție de structura familiilor, în apartamente cu 1—5 camere; c) completarea unificării normelor de confort cu alte îmbunătățiri față de nivelul actualei categorii I.

Toate locuințele vor avea încăperi anexe: bucătării, spații de depozitare, cameră de baie cu W.C. Apartamentele de 3 camere (de 38—40 m.p. suprafața locuibilă) și cele de 4 camere (de 42—44 m.p. suprafața locuibilă) vor fi dotate cu o a doua încăpere echipată cu W.C. și lavoar, la care, la apartamentele de 4 camere (numai la cele cu suprafață locuibilă de 46—48 m.p.) se va adăuga și un duș. Apartamentele de 5 camere vor fi dotate cu două încăperi de baie echipate complet, iar toate apartamentele situate la etaje vor avea balcoane sau logii.

— Cu privire la îmbunătățirea instalații-

AD. MONTEORU

(continuare în pag. a 2-a)

ȘCOALA ȘI VIAȚA

Bacalaureatul

Astăzi este o zi deosebită în viața absolvenților de liceu din anul acesta școlar : începe examenul de bacalaureat, prilej de testare a cunoștințelor însușite ani la rînd în săli de clasă, laboratoare, ateliere-școală, în întreprinderi. Astăzi începe marele examen al tinereții, după care, fiecare tînăr va păși mai sigur și mai cutezător pe drumul vieții pe care și l-a ales în funcție de pasiuni, înclinații și aptitudini, încă cu ani în urmă. La Iași, Pașcani, Tg. Frumos, Hîrlău, Podu-Iloaiei, Răducăneni, se prezintă la examenul de bacalaureat 1 761 de elevi din liceele real-umaniste și 891 din cele de specialitate. În cadrul bacalaureatului absolvenții vor face dovada temeinicei lor pregătiri, capacității de analiză și sinteză, aplicabilității în practică a celor învățate, înțelegerii profunde a fenomenelor științifice. Celor care au făcut studii în liceele de specialitate li se va pretinde cu prioritate dovada că și-au însușit la perfecție meseria pentru care s-au pregătit, premisă că se vor putea integra în scurt timp în procesul de producție, acolo unde vor fi repartizați : în industrie, construcții sau agricultură, în cadrul oficiilor pentru informatică sau în instituțiile sanitare etc. De altfel, aceștia au întocmit lucrări de diplomă care însumează serioase cunoștințe profesionale.

Dar bacalaureatul, dincolo de faptul că este o probă de verificare a cunoștințelor, constituie un examen al vieții în care tinerii, educați în viața școlară în spiritul codului etic al comuniștilor, al respectării normelor de etică și de echitate socialistă, vor ieși cu responsabilități sporite de membri ai unei colectivități care edifică societatea socialistă multilateral dezvoltată. Societatea, la rîndu-i, acordă mandat de încredere bacalaureaților care, fie că vor fi mîine-poimîine studenți, fie că vor păși pragul uzinelor, se vor încadra în efortul general al poporului pentru progres și civilizație.

ION URSU

Elevi ai Liceului de muzică și arte plastice „Octav Băncilă", surprinși pe noul peisaj al Iașului.

„Săptămîna pionieriei"

În perioada 16—22 iunie se desfășoară în județul Iași ample acțiuni educative grupate sub genericul „Săptămîna pionieriei". În toate școlile se fac pregătiri pentru sărbătorirea „Zilei pionierului". Au loc manifestări cultural-artistice, întreceri sportive, acțiuni de înfrumusețare și bună gospodărire. În școlile rurale elevii lucrează în microcooperative agricole de producție. Taberele de la Muncel, Păun, Bucium au primit primele serii de copii. De asemenea, primele expediții „Cutezătorii" se află pe cărările munților. În unități sînt declarate zile record de colectare a deșeurilor, plantelor medicinale. La satul de vacanță „Ciric" au început lucrările forumului județean al pionierilor la care participă delegați din toate unitățile. Este un prilej de analiză a muncii, de formulare a unor propuneri de îmbunătățire a activității, dar și de organizare a unor numeroase acțiuni în aer liber.

Schimb de experiență

Comitetul județean Iași al U.T.C. și Inspectoratul școlar județean au organizat un schimb de experiență pe tema soluțiilor de optimizare a activității microîntreprinderilor școlare. Schimbul de experiență a scos în evidență avantajele pregătirii tehnico-productive a elevilor în cadrul microîntreprinderilor, rezultate foarte bune obținîndu-se la Grupul școlar al M.I.U., Liceul de transporturi, Liceul de chimie nr 1, Liceul industrial de construcții, Liceul „C. Negruzzi" etc.

Dezbatere

La căminul cultural din comuna Erbiceni a avut loc, în cadrul lectoratelor cu părinții, o interesantă dezbatere, privind orientarea școlară profesională a elevilor, contribuția familiei la creșterea randamentului școlarilor ș.a. Au participat cadre didactice și părinți ai elevilor de la școala din Erbiceni. Dezbaterea s-a încheiat cu un frumos program artistic.

Investigație psihologică

În colaborare cu Inspectoratul școlar județean, colectivul Serviciului de sănătate mintală, sub îndrumarea prof. univ. dr. Petre Brînzei, efectuează o investigație psihologică de masă a copiilor preșcolari (5—6 ani) din municipiul Iași. Investigația își propune examinarea factorilor psihosociali care concură la dezvoltarea copiilor și va ajuta la cunoașterea populației preșcolare. Echipe de psihologi, cadre medicale, educatoare, operează un complex de probe care pun în evidență dezvoltarea bio-psiho-socială a copilului. Se evidențiază în această acțiune în mod deosebit Magda Socor, Doina Rugină, Silvia Manda, Elena Barabolschi, Constanța Lazăr, Nicoleta Enoiu, Eugenia Borcea, Eusefina Rogojină, Veronica Catargiu, Aurelia Cordoș, Maria Gosav ș.a.

Totul pentru a face să rodească și ultimul hectar!

(urmare din pag. 1)

întreținere a culturilor. De la încetarea ploilor, în cîteva zile deci, au fost prășite mecanic circa 10 000 de hectare, iar manual peste 14 000 de hectare. Dacă este justificată rămînerea în urmă în unitățile din zonele afectate de excesul de umiditate, în altele, stadiul actual al prășitului este nesatisfăcător din cauza slabei mobilizări a membrilor cooperatori la treabă, a nefolosirii timpului bun de lucru. În această situație se află numeroase C.A.P.-uri.

Se impune ca peste tot să se lucreze în schimburi prelungite cu toate cultivatoarele. În toate unitățile să se asigure mobilizarea tuturor locuitorilor la prășit. Conducerile unităților agricole, specialiștii poartă întreaga răspundere pentru recuperarea grabnică a rămînerilor în urmă la întreținerea culturilor. Este o îndatorire patriotică a fiecărui membru cooperator, a fiecărui locuitor al satelor de a participa zi de zi la desfășurarea acestor acțiuni hotărîtoare în realizarea unor recolte sporite.

Ca și în alte ocazii sînt chemați să-și dovedească hărnicia și elevii. Aplicarea lucrărilor de întreținere se face cu prioritate pe terenurile calamitate parțial. Pe aceste terenuri trebuie să se execute și fertilizarea fazială. Totodată, se acționează cu operativitate la înlăturarea șiroirilor de pe terenurile în pantă. Paralel cu aceste lucrări se continuă acțiunea de combatere a bolilor și dăunătorilor, de strîngere a furajelor și se finalizează toate pregătirile pentru începerea recoltării păioaselor.

I. P. L. Iași, ziua 74

(urmare din pag. 1)

ția a III-a, condusă de Gh. Dolhescu, continuă să conducă) a căpătat o deosebită amplitudine.

Dar, la o întreprindere la care calendarele indică deja 1976, discuțiile nu pot viza decît viitorul.

— Cele mai importante aspecte care ne preocupă acum, ne spunea ing. Petre Neculă, directorul unității, sînt cele care vizează atît permanenta îmbunătățire a activității curente cît, mai ales, pregătirea temeinică a producției viitoare : diversificarea, calitatea, pregătirea profesională.

Cele peste 30 de noi tipuri de mobilier create în acest an — stil sau multifuncțional, — prezența în cadrul unor expoziții de design sau la tîrguri internaționale vorbesc convingător despre ce înseamnă, la I.P.L., diversificare. Această unitate se pregătește să devină una dintre cele mai complexe din ramură : pentru anii următori se prevede o investiție, o secție de ornamente din mase plastice, dar modelele se pregătesc de pe acum ; de asemenea, se vor introduce mai mult elementele metalice ; masa lemnoasă va fi valorificată deplin, mai ales că producția pieselor de mic mobilier a și început. Pe lîngă finisaje superioare și prezentarea îmbunătățită, și aceste noutăți vor lărgi aria beneficiarilor, vor face mai eficientă mobila ieșeană. În ce privește calitatea produselor, saltul înregistrat se bazează nu numai pe continua perfecționare profesională, pe stăpînirea unor tehnologii mereu mai noi, mai bune. Se preconizează un sprijin sporit și din partea chimiștilor ieșeni, în găsirea de noi adezive și lacuri, care să elimine importul, să sporească eficiența întreprinderii. Pînă atunci, căutările proprii se dovedesc, și ele, utile : o recentă inovație, folosirea unui baiț deosebit în finisarea pieselor de stejar a dus la mari economii de timp și de materiale, aplicarea metodei numai la producția de scaune conducînd la o reducere de costuri de aproape 150 000 lei.

Căutările acoperă și domenii „clasice", cum ar fi mai buna organizare a muncii, găsirea de soluții pentru reducerea manoperei și folosirea completă a spațiului, rentabilizarea fiecărei acțiuni. Trecerea la executarea unor piese ieftine, dar extrem de pretențioase, care stîrnesc interesul și admirația nu numai a cumpărătorilor, dar și a specialiștilor, reprezintă, într-un cuvînt, noua carte de vizită a I.P.L. Iași.

Noile reglementări privind construcția de locuințe

(urmare din pag. 1)

lor și finisajelor ce prevede decretul?

— Antenă colectivă pentru radio și televizor ; faianță la baie și parțial la bucătărie pentru toate apartamentele ; vopsire parțială în ulei la baie și bucătărie ; îmbunătățirea plasticii fațadelor la clădirile de locuit amplasate pe arterele principale și în piețe ; îmbunătățirea izolației termice a clădirilor, pentru asigurarea unei bune încălziri în timpul iernii, în condițiile respectării reglementărilor cu privire la reducerea consumului de combustibil. Oficiul nostru are deja în perspectivă imediată îmbunătățirea finisajelor la apartamente prin utilizarea unor materiale noi, cum ar fi mochetă și moizotex (ca pardoseli calde), tapete lavabile și semilavabile, tîmplărie metalică.

— Decretul a stabilit o perioadă de tranziție pentru aplicarea noilor reglementări. Cum acționează oficiul ?

— Pînă la 1 ianuarie 1977 se pot construi locuințe și pe baza proiectelor elaborate sau în curs de elaborare la data adoptării decretului. Oficiul continuă așadar să contracteze cu populația, pe baza legislației în vigoare, apartamente care se vor da în folosință în anul 1976 în zonele întreprinderii de țigarete, Păcurari, Alexandru cel Bun, Mircea cel Bătrîn, cît și în zona centrală (străzile Gh. Dimitrov, Anastasie Panu, Ștefan cel Mare, D. Gherea). Pentru anul 1977 se va putea contracta și în condițiile actualei legislații cît și în condițiile noului decret, în zonele amintite mai sus cît și în cea a Gării centrale. De reținut că locuințele a căror execuție va începe după 1 ianuarie 1977 vor fi contractate și construite numai potrivit noului decret.

„Electrocaricatura"

(urmare din pag. 1)

ment prețios în munca de educare a colectivului. Prin desene, caricaturi și versuri meșteșugite, ea contribuie la impulsionarea noului, la criticarea unor lipsuri ce se mai fac simțite. O caracteristică a gazetei — regularitatea apariției și operativitatea. Articolele și caricaturile sînt schimbate de cîte ori este nevoie, dar cel puțin lunar. Anumite numere sînt consacrate unei singure teme, așa cum au fost cele dedicate calității producției sau gospodăririi căminelor pentru tineri.

Cît privește eficacitatea... „În marea majoritate a cazurilor, cei criticați iau măsuri urgente pentru înlăturarea lipsurilor semnalate", spune tov. Vasile Brudaru, secretarul comitetului de partid. „Unii preferă să li se aplice o sancțiune administrativă, decît să fie satirizați în fața colectivului", adaugă ing. Mihai Caba, șeful Centrului de distribuție urbană Iași.

O experiență bună, care poate fi stimulatoare și pentru alte organizații de partid.

în 24 de ore

Televiziune

8.30 Curs de limbă engleză ; **9.00** Teleșcoală ; **10.00** Curs de limbă rusă ; **10.30** Algoritm TV — emisiune enciclopedică pentru tineret ; **11.00** Roman foileton : „Așa s-a călit oțelul". Episodul I ; **16.00** Curs de limbă germană ; **16.30** Curs de limbă franceză ; **17.05** Vetre folclorice : Gorjule, plai străbătut ; **17.40** Din lumea plantelor și animalelor ; **18.10** Forum — emisiune social-politică pentru tineret ; **18.50** Contemporanele noastre ; **19.20** 1001 de seri ; **19.30** Telejurnal ; **20.00** Fotbal : Danemarca—România (preliminariile turneului olimpic). Transmisiune directă de la Copenhaga ; **21.45** Cadran economic mondial ; **22.00** Festivaluri de muzică ușoară : „Orfeul de aur" ; **22.10** 24 de ore.

Cinematografe

Victoria, orele 9.00 ; 11.15 ; **14.15** ; 16.30 ; 18.45 ; 21.00 : „Teroare pe „Britanic". **Copou**, orele 9.00 ; 11.00 ; „Convalescență" ; orele 14.15 ; 16.30 ; **18.45**; 21.00 : „36 de ore". **Republica**, orele 8.45 ; 11.20 ; 15.00 ; 17.45 ; 20.30 : „Ochii Shivanei". **Tineretului**, ora 9.00 : „Trei alune pentru cenușăreasă" ; orele 11.00; 15.00 ; 17.45 ; **20.30** : „Luminile rampei". **Tătărași**, orele 16.00 ; 18.00 ; 20.00: „Uimitoarele aventuri ale lui Robinson Crusoe". **Nicolina**, orele 16.00 ; 18.00 ; 20.00 : „Răsună valea". **Grădina de vară „Palat"**, ora 20.15 : „Teroare pe „Britanic".

În județ : Casa de cultură Pașcani : „Sarea". **Clubul C.F.R.** : „Ziua delfinului". **Hîrlău** : „Locotenentul Colombo". **Tg. Frumos** : „Ochii Shivanei".

Opera Română

prezintă astăzi, la ora 19.30, spectacolul „Giselle" cu balerinii Ileana Iliescu, artistă emerită, și Pavel Rotaru, de la Opera Română București.

Loto

Rezultatele tragerii excepționale din 17 iunie 1975.

Extragerea I
66 59 43 5 28 87 79 82 2 63 53 29
Extragerea a II-a
67 85 51 36 27 65 90 37 13 76 24 58
Extragerea a III-a
34 18 90 72 12 43
Extragerea a IV-a
8 54 2 6 36 52
Extragerea a V-a 89 37 24 38 17 63
Fond de cîștiguri lei 938.286

Timpul probabil

Vremea va deveni instabilă, în special în jumătatea nordică a Moldovei. Cerul va fi variabil și local, mai ales în nordul Moldovei și la munte, se vor semnala averse de ploaie și descărcări electrice. Vîntul va sufla moderat, la început din sud-est, apoi, spre sfîrșitul intervalului, din vest-nord-vest. Temperatura aerului va scădea ușor ; maximele vor fi cuprinse între 22 și 27 grade, iar minimele între 11 și 16 grade.

JOCURI

Policromă

ORIZONTAL : 1. Ștergar învîrtat, peste mare aruncat (pl.) ; 2. Vopsea care, subțiată cu apă, se întrebuințează în pictură ; 3. Procedeu în tehnica picturii care constă din amestecarea culorii cu lianți pe bază de substanțe albuminoide sau gelatinoase ; 4. Nu prea bine ! — Eugen Georgescu ; 5. Alb — Fir de culori diferite; 6. E într-o ureche ! — Fructe galbene; 7. Strînge bani albi pentru zile negre ; 8. Albit ; 9. Arbore cu flori galbene și fructe roșii — Diminutiv feminin ; 10. Piatră prețioasă de culoare roșie — Posedă. VERTICAL : 1. Arbust cu flori de culori diferite și cu fructe roșii sau portocalii — Clubul automobiliștilor; 2. Învățăcele — Albul din cuib ; 3. Roșu la față — Pasăre cu pene negre ; 4. Măciulia macului — A se mișji luminile sau culorile ; 5. Îngrășămînt chimic de culoare albă — Poem de Victor Hugo ; 6. Soi de pere de culoare galbenă ; 7. Diminutiv feminin — Se rosește lesne la față ; 8. Pronume — Negru amestecat cu alb — Prăpastie neagră (Tr.).

Dicționar : Ane, Ine.

M. IORDA

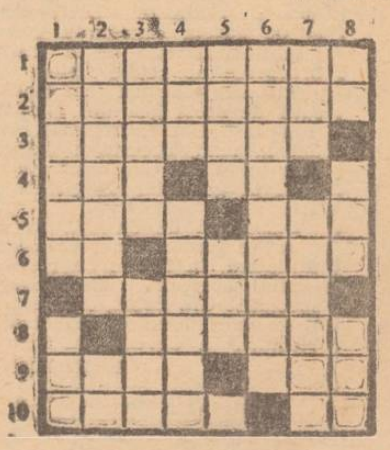

ALB-NEGRU

Flori floricultorului

Numeroși muncitori, tehnicieni, ingineri, de la I. M. „Nicolina", s-au desfătat nu o dată cu florile crescute cu drag de tehnicianul floricol C. Vasiuianu. După 42 de ani de activitate, acesta a primit de la numeroșii săi prieteni alese buchete de flori, însoțite de frumoase și sincere urări de viață lungă, cu prilejul ieșirii la pensie, subliniază corespondenții voluntari C. Petrovici și N. Birliga.

Procese-verbale... sperietori

Copiilor de o anumită vîrstă li se administrează un vaccin denumit B.C.G. Toți părinții sînt conștienți de importanța acestuia și se prezintă cu copiii la circumscripțiile sanitare. Cu toate acestea, unele cadre sanitare, în loc să se deplaseze pe teren, stau în birou și „confecționează" procese-verbale de amendare a cetățenilor. Un exemplu : Vasile Nica, asistent de igienă la circumscripția sanitară nr. 20 Tătărași, procedează în acest fel, spunînd că vrea să-i... sperie pe părinți. De fapt, nu-i sperie, ci îi pune pe drumuri, abuzînd de timpul lor liber.

„Magazin" la domiciliu

Fiind elev la cursurile postliceale de pe lîngă Întreprinderea „Tehnoton", Dorel Aprostosoaiei, din comuna Holboca, a sustras în repetate rînduri piese electronice în valoare de cîteva mii de lei. Transformase domiciliul într-un fel de magazin. Instanța de judecată i-a fixat un nou domiciliu, fiind condamnat la 1 an și 6 luni închisoare.

Poluare sonoră

În spatele blocului din b-dul T. Vladimirescu nr. 44 există un punct de transformare a energiei electrice aparținînd de I.T.C.I. Angajații acestuia, ne sesizează mai mulți locatari, joacă fotbal, ascultă muzică cu aparatele deschise la maximum etc. Din această cauză, cetățenii nu se pot odihni. I.T.C.I. nu poate să-i determine pe cei care lucrează aici să respecte liniștea și odihna locatarilor ?

Țăria țuicii

— Bună țuică. Tare, aromată ...
Cam așa își prezenta „marfa" Dumitru Cantoriu, din comuna Cristești, care cumpăra țuică din magazinele statului, la preț oficial, și-o revindea la preț de speculă. A fost condamnat la un an închisoare.

Fiecare localitate — mai bine gospodărită și mai frumoasă!

Fotocritică

În fiecare zi călduroasă, dar mai ales duminica, tot spațiul verde din apropierea berăriei de

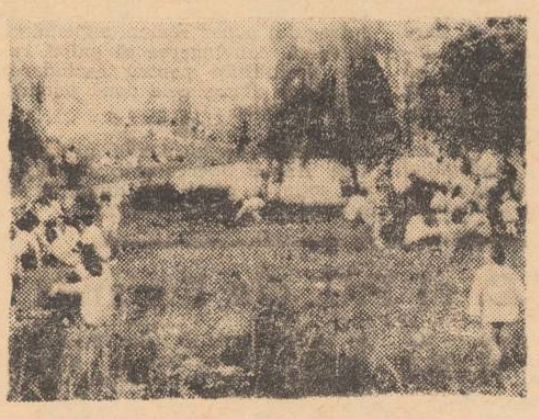

la Podul de piatră este transformat în loc de consumație (foto 1). Familii întregi aduc de-ale gurii, de acasă, cumpără bere de la unitatea amintită și distrug apoi fără milă spațiul verde pentru care s-au investit bani și forță de muncă. O descindere a organelor cu drept de a aplica a-

cut pe acoperișul blocului din str. Socola nr. 1. A fost reparat un vas de expansiune. Dar zidăria n-a mai fost terminată și acum apele pluviale se scurg pe scară și-n apartamente. Publicăm fotografia (**nr. 2**), în speranța că va vedea „opera" și echipa de la I.G.C.C. care a lucrat acolo.

La intrarea în satul Coada Stîncii (comuna Bosia) se află un indicator pe care denumirea localității este greșită (**foto 3**). Nu punem în discuție incorectitudinea scrierii la genitiv a substantivului „stîncă" (este vorba des-

pre o tradiție), ci despre faptul că cei care au scris indicatorul au „uitat" să adauge un „i". În felul acesta apare cam caraghioasă denumirea satului. Și am dat exemplul — care, din păcate, nu-i singular — pentru ca Direcția județeană de drumuri și poduri să privească atent și acest aspect din sectorul său de activitate.

Text : RADU COSTIN
Foto : L. DUMITRESCU

menzi ar fi salutară.

Lucru de mîntuială — așa s-ar putea caracteriza ceea ce s-a fă-

Spectacole în deplasare

În cadrul stagiunii permanente a Teatrului Național „Vasile Alecsandri" la Suceava și Cîmpulung, un colectiv al acestei instituții a prezentat în localitățile amintite spectacole cu piesa „Într-o singură seară" de Iosif Naghiu. Regia : Cătălina Buzoianu. Scenografia : Mihai Mădescu.

Om — societate — etică

Cum să iei atitudine cînd tu însuți, plecat spre șantier, ajungi la bufet?

„Nimeni nu are voie să consume în unitate băuturi alcoolice sau să plece în acest scop de la program". Necesitatea unei asemenea precizări poate stîrni mirarea, fiind vorba de norme elementare de conduită la locul de muncă. Totuși, pentru unii lucrători de la Grupul de instalații al Trustului de construcții Iași, ea era de mult necesară, fiindcă o ultaseră sau o încălcau cu bună știință. Intervenția tov. Ioan Amihăesei, directorul grupului, anterioară sosirii noastre în unitate, confirmă în esență o sesizare primită la redacție. Am evidențiat că printre cei vizați se numărau și cadre tehnice, obligate a veghea la respectarea disciplinei de producție, a oferi propria comportare drept exemplu demn de urmat. Plecate spre punctele de lucru, pentru a rezolva o problemă tehnică sau organizatorică, „uitau", uneori, scopul plecării de la sediul unității, nimerind în diverse locuri unde consumau băuturi alcoolice. Alteori, băutura era adusă, fără știală, în unitate. Implicațiile unor asemenea practici sînt multiple, ele mergînd de la pierderile de producție pînă la afectarea relațiilor principiale, de exigență și echitate, ce trebuie să domnească între membrii unui colectiv.

Dar, deși au în față suficiente exemple, unii oameni sînt tentați a nu le vedea gravitatea, ignorînd astfel necesitatea unei poziții intransigente, a întăririi muncii educative din unitate. „Nu am avut decît un caz sau două — ne-a spus maistrul Gh. Mariciuc. Anul trecut au fost cîteva, dar am scăpat de oamenii în cauză: i-am dat la I.T.A.". Așadar, cele 5 cazuri recunoscute — Adrian Pădu-raru, Dumitru Butnaru, C-tin Vartic, D-tru Leonte, Petru Iacob — n-au fost suficiente (!?) pentru a da de gîndit, pentru a se trece la inițierea unor acțiuni educative. Un alt lucrător, I. Axinia, aflat în accentuată stare de ebrietate, și-a maltratat grav copilul. Au fost puse astfel de cazuri în dezbatere spre a se crea un curent de opinie împotriva consumului de alcool? Nicidecum. Colectivul s-a mulțumit a-i îndepărta atunci cînd s-a ivit prilejul. Exemplele de acest gen pot continua : maistrului Jean Urmă i s-a desfăcut contractul de muncă ; ing. Șt. Bosinceanu a accidentat patru persoane cu autoturismul la al cărui volan se afla sub influența alcoolului ; Alex. Mircea, șeful biroului aprovizionare-transport, este nevoit să recurgă la tratament de dezalcoolizare ; pentru consum de alcool au fost sancționați și unii șefi de echipă ; s-au semnalat cazuri de neînțelegeri în familiile unor lucrători.

— Nu credeți că trebuia, de fiecare dată, făcută o problemă din cazurile semnalate ?

— Nu mi-am pus o asemenea întrebare, a răspuns ing. Grigore Tofan, secretarul biroului organizației de bază TEA-Centrală. Vom vedea de acum ce am putea face.

Posibilitățile de acțiune sînt, evident, multiple și e nevoie să se treacă deîndată la acțiune. Să nu se uite, însă, cerința — recunoscută de tov. Teodor Birsan, secretarul comitetului de partid pe Grupul de instalații — a exemplului personal pe care trebuie să-l ofere cei chemați să se angajeze în munca educativă.

G. VORONEANU

Poșta rubricii

● **Ioan Oncică — Iași :** Am luat legătura cu factorii competenți a-și spune cuvîntul asupra celor reclamate de dv. Comitetul de partid și compartimentul de personal de la Șantierul 2 — chimie ne argumentează legalitatea încadrării persoanei în cauză pe post. În legătură cu situația dv., ni s-a spus că nu ați fost angajat, ci ați lucrat temporar în perioada vacanțelor. Prin urmare, nu poate fi vorba de o desfacere a contractului de muncă. După cum ne-am dat seama, ați beneficiat de suficientă înțelegere în unitate. Dacă nu sînteți încă angajat, adresați-vă Oficiului forței de muncă, cu documente care să ateste starea de sănătate. În problema apartamentului deținut de Ion Simion, ne propunem să analizăm lucrurile în detaliu. ● **Vasile Creangă, str. Bărboi nr. 25 :** Vom avea în vedere cele sesizate la realizarea unor articole pe teme de familie. Vă mulțumim. ● **Ion Secărescu — Pașcani :** Ne informați asupra unei instructive expuneri susținute de conf. univ. dr. Vasile Ciocîrlan, de la Universitatea „Al. I. Cuza" Iași, cu tema „Rolul familiei în societatea noastră socialistă". E într-adevăr necesar ca astfel de inițiative să se extindă și aici, la Întreprinderea de tricotaje și perdele, precum și în cadrul altor colective de muncă.

LICEUL NR. 5 „EMIL RACOVIȚĂ" IAȘI

primește înscrieri în anul I de liceu pînă la 25 iunie 1975. Se pot înscrie absolvenți ai clasei a VIII-a din școlile generale. În cadrul liceului, funcționează clase speciale de fizică și biologie, în care se pot înscrie elevii cu aptitudini și pasiune pentru aceste discipline. Relații suplimentare se pot obține la secretariatul liceului și la telefon 11069.

OFICIUL JUDEȚEAN PENTRU CONSTRUIREA ȘI VÎNZAREA LOCUINȚELOR IAȘI

aduce la cunoștința solicitanților cuprinși în listele de prioritate nr. 1, 2, 3, 4, 5, 6, 7 și 8, și care nu au angajat sau contractat alte apartamente, că pune în vînzare 86 apartamente confort I cu 2, 3 și 4 camere în blocurile A — 15, A — 16, din cartierul Alexandru cel Bun, cu predare în anul 1976.

Ședința de repartizare va avea loc în sala mare de ședințe din str. Ștefan cel Mare nr. 47—49, în ziua de vineri, 20 iunie 1975, ora 9,30.

De asemenea, se face precizarea că se pot prezenta la ședință și cetățenii înscriși la O.J.C.V.L., după data de 31 martie a.c. și pînă în prezent, precum și cei care încă nu sînt înscriși, dar doresc să contracteze un apartament, că mai sînt disponibile un număr de 9 apartamente cu 4 camere și 12 apartamente cu 3 camere confort I, situate la etajul X în blocurile din cartierul Alexandru cel Bun, cu predare imediată și eșalonată pînă la finele anului 1975.

Solicitanții vor prezenta în ședință buletinele de identitate (soț — soție), iar cei înscriși și extrasul de cont.

ÎNTREPRINDEREA DE PRELUCRARE A LEMNULUI IAȘI

str. Bucium nr. 34

recrutează de urgență candidați pentru școală profesională cu pregătire la Grupul școlar Industria lemnului Suceava,

în meseria **tîmplar mobilă și articole tehnice.**

Condiții : absolvenți a 8—10 clase, să aibă 16 ani împliniți pînă la 15 iunie 1975.

Înscrieri și relații, la biroul personal-învățămînt-retribuire, I.P.L. Iași, telefon 30622 — interior 130.

ÎN CAZ DE INCENDIU

Anunțați pompierilor :
— Denumirea obiectivului incendiat și adresa exactă ;
— Unde a izbucnit incendiul : secție de producție, depozit, la subsol, etaj, acoperiș ;
— Numele persoanei care anunță și de la ce post telefonic. După anunțare rămîneți la aparat pentru a răspunde la întrebările puse de pompieri.

LICEUL AGROINDUSTRIAL MIROSLAVA

primește înscrieri în anul I de liceu pentru specialitățile **agronomie și construcții,** pînă la 20 iunie a.c. Actele necesare : cerere tip vizată de directorul școlii generale, fișă medicală și certificatul de naștere. Se pot înscrie absolvenți ai clasei a VIII-a din toate județele Moldovei. Relații suplimentare se pot obține la secretariatul liceului și la telefon 15015.

MICA PUBLICITATE

DIVERSE

● Familiile Năstase, Palade, Ciornei, Andone, Bucureșteanu și Herțanu mulțumesc pe această cale colectivului Clinicii dermatologice și celor ce au luat parte la durerea încercată prin decesul celui ce a fost profesor doctor docent GH. NĂSTASE.

● Colectivul etajului II — Policlinica municipală Iași, transmite condoleanțe familiei Chelban pentru pierderea prematură a celei ce a fost CHELBAN ELENA.

DECESE

● Soția, copiii, nepoții, îndurerați, anunță decesul scumpului lor **LUPAȘCU CONSTANTIN.** Înmormîntarea, joi, 19 iunie, în satul Pocreaca.

● Mama, mătușa, copiii, bunicii și unchii anunță decesul fulgerător al scumpei lor **CHELBAN ELENA,** 27 ani. Cortegiul pornește din strada Ciurchi 125, bloc R 2, scara A, joi, 19 iunie, ora 14.00, spre cimitirul Sf. Treime, Păcurari.

● Soția, Maria, familiile Gheorghiade, Osoianu, Crăciunescu, Enescu, Clinescu, Velea, Franzer anunță încetarea din viață a celui ce a fost dr. **PETRE VELEA,** 53 ani. Înmormîntarea are loc astăzi, 18 iunie, ora 16.00, la cimitirul Eternitatea, unde este depus.

● Direcția sanitară C.F.R. Iași anunță încetarea din viață a celui ce a fost doctor **PETRE VELEA,** 53 ani. Îi vom păstra o veșnică amintire.

● Familia, rudele, prietenii anunță decesul, după o grea suferință, a sufletului nobil care a fost **PAULA SCHREINER.** Se află depusă în strada Gîndu 4, pînă joi, 19 iunie, ora 7. Incinerarea la București.

Vizita delegației de partid și guvernamentale a R. P. Bulgaria, condusă de tovarășul Todor Jivkov

Prin unități economice din Capitală

(urmare din pag. 1)

borare ce își arată din plin roadele prin obținerea de produse de o calitate superioară. Se arată, de pildă, că aparatura românească de preconectat este folosită cu succes în industria electronică bulgară, fapt care deschide perspective bune amplificării conlucrării în această direcție.

În cadrul unei expoziții la care prezintă produse și alte unități ale industriei electronice și electrotehnicii românești — Institutul de cercetări pentru mijloace de automatizare, I.P.R.S. Băneasa, Întreprinderea „Conect" și Întreprinderea de aparatură electrică de măsurat și control — sînt înfățișate ultimele realizări obținute în acest domeniu, precum și legăturile existente cu unități similare din Bulgaria. Se înfățișează, de pildă, faptul că producem în comun unele aparaturi moderne, că România exportă în Bulgaria o serie de produse, cum ar fi diode sau aparaturi de tehnică electronică profesională.

Vizitîndu-se apoi moderna turnătorie de sticlă pentru cinescoape și ecrane, înalții oaspeți bulgari iau cunoștință de procesele tehnologice avansate aplicate aici, de modul eficient în care este organizată producția, elogiind priceperea muncitorilor, tehnicienilor și inginerilor români.

Și la această fabrică, tovarășul Nicolae Ceaușescu urmărește progresele înregistrate în sporirea și modernizarea producției, în ridicarea eficienței întregii activități economice, pe baza sporirii productivității muncii. Avînd în vedere faptul că aici se produc o serie de lămpi speciale, în discuția cu ministrul de resort, secretarul general al partidului recomandă să se studieze problema introducerii lămpilor cu tuburi de vapori de mercur în iluminatul public, mult mai eficiente și ieftine.

Ultimul obiectiv vizitat pe platforma Pipera l-a constituit Întreprinderea „Electronica", unde oaspeții au avut posibilitatea să ia cunoștință cu o altă realizare de seamă a industriei noastre : gama largă a aparatelor de radio și televizoare produse aici.

Parcurgînd sectoarele de producție, solii poporului bulgar au cuvinte de apreciere față de modernele dotări, față de procesele de muncă avansate, care permit obținerea unor produse de înaltă calitate.

În timpul vizitei, gazdele arată că indicațiile secretarului general al partidului privind folosirea mai rațională a spațiilor de producție au fost materializate prin montarea a noi benzi de fabricație, fapt care a permis o sporire a productivității muncii pe cap de angajat. Tovarășul Nicolae Ceaușescu apreciază această realizare și recomandă, totodată, specialiștilor să acționeze pentru accelerarea punerii în fabricația de serie a noilor tipuri de televizoare create aici.

La fiecare din întreprinderile vizitate tovarășul Todor Jivkov a felicitat călduros pe muncitorii, tehnicienii și specialiștii români, urîndu-le noi succese în dezvoltarea industriei electrotehnice și electronice românești.

De la „Electronica", coloana oficială de mașini s-a îndreptat apoi spre aeroportul Băneasa, unde tovarășii Nicolae Ceaușescu și Todor Jivkov, împreună cu tovarășii Manea Mănescu și Stanko Todorov, s-au îmbarcat la bordul unor elicoptere plecînd spre Sinaia.

Elicopterul prezidențial a survolat Complexul petrochimic de la Brazi, peisajul industrial și frumusețile naturale ale Văii Prahovei, după care aterizează la Sinaia, pe una din pajiștile cunoscutului parc al Pelișorului.

Tovarășul Nicolae Ceaușescu și tovarășul Todor Jivkov sînt salutați de tovarășul Ion Catrinescu, membru al C.C. al P.C.R., prim-secretar al Comitetului județean Prahova al P.C.R., care le urează un călduros bun venit.

Tinere, în costume populare, specifice locului, oferă buchete de flori înalților oaspeți.

PE MERIDIANELE GLOBULUI

Delegația P. C. R. a fost primită de președintele P. S. D. din Danemarca

COPENHAGA 17 (Agerpres)

Delegația Partidului Comunist Român, condusă de tovarășul Gheorghe Rădulescu, membru al Comitetului Politic Executiv, viceprim-ministru al guvernului, care face o vizită în Danemarca la invitația Comitetului Executiv al Partidului Social Democrat, a fost primită luni după-amiază de președintele partidului, primul ministru Anker Joergensen.

Cu acest prilej, șeful delegației române a transmis un salut cordial din partea secretarului general al Partidului Comunist Român, tovarășul Nicolae Ceaușescu.

Mulțumind călduros, Anker Joergensen a transmis un cordial salut secretarului general al P.C.R. și întregului popor român, exprimînd, totodată, convingerea că există reale posibilități pentru extinderea relațiilor dintre cele două partide, țări și popoare.

*

În seara aceleiași zile, președintele Anker Joergensen, împreună cu soția, a oferit un dineu în onoarea delegației române.

Plenara C.C. al P.C. din Finlanda

HELSINKI 17 (Agerpres) — La Helsinki a avut loc o plenară a Comitetului Central al Partidului Comunist din Finlanda. Participanții au examinat o serie de probleme de politică internă și organizatorice și au adoptat o declarație intitulată „Organizarea etapei hotărîtoare a Conferinței general-europene pentru securitate și cooperare". În declarație se relevă, între altele, aportul important al țărilor socialiste din Europa, al partidelor comuniste și forțelor progresiste de pe continent, în cadrul eforturilor pentru întărirea securității. Progresul pe calea Conferinței europene — se subliniază în document — răspunde intereselor și aspirațiilor popoarelor Europei. În prezent, apreciază C.C. al P.C. din Finlanda, există posibilități pentru convocarea, la Helsinki, a etapei finale a Conferinței, la cel mai înalt nivel.

Conferința pentru securitate și cooperare în Europa

GENEVA 17 (Agerpres) — De curînd, în Subcomisia pentru cultură a Conferinței pentru securitate și cooperare în Europa, în urma unor negocieri intense, la care delegația română, alături de alte delegații, și-a adus o contribuție însemnată, s-a realizat un acord general asupra principiilor care trebuie să guverneze schimburile și cooperarea culturală între statele participante.

Textul convenit postulează că schimburile și cooperarea culturală contribuie la o mai bună înțelegere între popoare, la strîngerea raporturilor dintre ele, la mai buna cunoaștere reciprocă a valorilor naționale și deci la creșterea sentimentelor de stimă și de prețuire reciprocă între oameni și popoare.

Vizita ministrului de externe al României în Egipt

CAIRO 17 (Agerpres) — Marți, a sosit, la Cairo, ministrul afacerilor externe al Republicii Socialiste România, George Macovescu, care întreprinde o vizită oficială la invitația viceprim-ministrului și ministrului afacerilor externe al Republicii Arabe Egipt, Ismail Fahmi.

Răspunzînd la întrebările puse de reprezentanții presei egiptene, la sosirea pe aeroportul internațional din Cairo, George Macovescu a arătat că relațiile de prietenie și colaborare româno-egiptene cunosc o continuă dezvoltare în ultimii ani, la acest curs o contribuție deosebită aducînd-o întîlnirile la nivel înalt dintre președinții Nicolae Ceaușescu și Anwar El Sadat.

Ședința Consiliului de Securitate consacrată problemei cipriote

NAȚIUNILE UNITE 17 (Agerpres) — Consiliul de Securitate al O.N.U. s-a întrunit din nou luni seara pentru a continua dezbaterile consacrate problemei cipriote. Au luat cuvîntul reprezentanții comunităților greacă și turcă din insulă, Glafkos Clerides și, respectiv, Vedat Celik.

Glafkos Clerides a arătat că trebuie căutate o nouă formă și o nouă modalitate de desfășurare a negocierilor intercomunitare de la Viena, pentru a se putea ieși astfel din impasul actual.

La rîndul său, delegatul cipriot turc, Vedat Celik, a reafirmat că negocierile de la Viena sînt cele mai potrivite pentru găsirea unei soluții la problema cipriotă.

TELEX • TELEX • TELEX

• MOSCOVA

După cum relatează agenția TASS, Erich Honecker, prim-secretar al C.C. al P.S.U.G., a făcut, la 17 iunie, o vizită în Uniunea Sovietică. El a avut convorbiri cu Leonid Brejnev, secretar general al C.C. al P.C.U.S., privind probleme ale dezvoltării relațiilor bilaterale. Au fost discutate, de asemenea, probleme internaționale de interes comun.

• HAVANA

La Havana a avut loc o consfătuire a unor partide comuniste din America Latină și bazinul Mării Caraibilor. A fost dat publicității un comunicat în care se arată că participanții au exprimat puncte de vedere similare în aprecierea situației internaționale și din America Latină, precum și în legătură cu acțiunile de luptă împotriva imperialismului.

• WASHINGTON

Secretarul de stat american Henry Kissinger și-a exprimat optimismul în legătură cu reglementarea prin metode pașnice a conflictului din Orientul Apropiat. El a avertizat, totodată, că un război ar însemna o catastrofă pentru toate părțile și nu ar reglementa nici una dintre problemele care le stau în față.

• GENEVA

Comitetul pentru rezoluții al Conferinței Internaționale a Muncii, ale cărui lucrări continuă la Geneva, a adoptat, cu o largă majoritate de voturi, o rezoluție cu privire la încălcarea drepturilor omului și a libertăților sindicale în Chile.

• VARȘOVIA

La invitația primului secretar al C.C. al P.M.U.P., Edward Gierek, marți după-amiază a sosit, într-o vizită oficială în Polonia, președintele Franței, Valery Giscard d'Estaing.

În după-amiaza aceleiași zile, la sediul Seimului au început convorbirile polono-franceze.

• WASHINGTON

Aflat în vizită oficială la Washington, președintele R.F. Germania, Walter Scheel, a avut luni seara o primă rundă de convorbiri cu președintele Gerald Ford.

• BAGDAD

La Galeriile naționale de artă modernă din Bagdad a avut loc vernisajul expoziției de pictură și grafică contemporană din România.

DIRECȚIA JUDEȚEANĂ DE POȘTĂ ȘI TELECOMUNICAȚII IAȘI

angajează de urgență

- **muncitori necalificați** pentru construcții montaj
- **primitor-distribuitor materiale depozit**
- **factori poștali.**

LICEUL PENTRU INFORMATICĂ IAȘI

strada Codrescu nr. 6, telefon 41898

angajează prin concurs

— **tehnician mașini de calcul**

conform legilor 12/1975 și 57/1975.

Concursul va avea loc la data de 25 iunie 1975, ora 10,00, în localul liceului din strada Codrescu nr. 6.

LICEUL ECONOMIC IAȘI

str. Sărăriei nr. 35,

primește înscrieri pentru anul I, treapta I de liceu, cu „profil economic", în anul școlar 1975—1976.

Se primesc candidați, absolvenți a 8 clase, școală generală, în vîrstă de pînă la 17 ani împliniți (pînă la 15 iunie 1975).

Actele necesare:

— cererea de înscriere cu viza directorului școlii generale absolvite

— adeverința medicală

— certificatul de naștere în copie.

Înscrierile se fac zilnic la secretariatul școlii, între orele 7,30—19,30, pînă în 20 iunie 1975 inclusiv.

Relații suplimentare se pot obține la telefon 12789.

TEATRUL NAȚIONAL „VASILE ALECSANDRI" IAȘI

prezintă :

Joi, 19 iunie, ora 19.30 :
NOAPTEA
de M. R. Iacoban.

Vineri, 20 iunie, ora 19.30 :
DON JUAN
de Max Frisch

Simbătă, 21 iunie, ora 19.30
SIMBĂTĂ LA VERITAS
de M. R. Iacoban

Duminică, 22 iunie, ora 19.30 :
VALENTIN și VALENTINA
de Mihail Roscin

OFICIUL JUDEȚEAN DE TURISM IAȘI

primește înscrieri la excursiile:

1. Chișinău — Odesa — 19—24 iulie. Preț informativ, lei 1 600.
2. Valea Moldovei — Rarău — Valea Bistriței — 20—22 iunie.
3. Turul României — 1—7 iulie și 7—13 iulie.
4. Transfăgărășanul — 15—19 iulie.
5. Maramureș — 14—18 iulie.

Informații suplimentare, la sediul oficiului.

LICEUL INDUSTRIAL DE CONSTRUCȚII NR. 1 IAȘI

str. Sărăriei nr. 189

primește înscrieri pentru treapta I de liceu — cu profil construcții în anul școlar 1975—1976.

Se primesc candidați, absolvenți a 8 clase — școală generală, în vîrstă de pînă la 17 ani împliniți în cursul anului 1975.

Actele necesare :

— cererea de înscriere cu viza directorului școlii generale absolvite ;

— certificatul medical cu analiza sîngelui și radioscopia pulmonară ;

— certificatul de naștere, în copie.

ÎNTREPRINDEREA METALURGICĂ IAȘI

recrutează de urgență muncitori necalificați, urmînd a fi calificați în meseria de

— **finisatori laminate trefilate.**

Condiții :

— stagiul militar satisfăcut

— absolvenți a 4—8 clase elementare

— vîrsta maximă 40 ani

— să locuiască în municipiul Iași.

Informații suplimentare se pot obține de la serviciul personal-învățămînt-retribuire, telefon 30320, interior 133 sau 113.

Redacția și Administrația : strada Vasile Alecsandri nr. 8 — Iași. Telefon 1 15 43 — Tiparul : Întreprinderea poligrafică Iași, str. Vasile Alecsandri nr. 6. Telefon 14620.

BIBLIOTECA CENTRALĂ UNIVERSITARĂ „M. EMINESCU" IAȘI

Proletari din toate țările, uniți-vă!

Flacăra Iașului

Organ al Comitetului județean Iași al P.C.R. și al Consiliului popular județean

Anul XXXI — Nr. 8935 | Joi, 19 iunie 1975 | 4 pagini — 30 bani

În paginile 2–3

- Brigada redacției — la drum
- Muzica folk să ne reprezinte!
- Tinerețe, idealuri, răspunderi
  - La învățământul politico-ideologic. Lecții finale atractive, prin pregătirea atentă a dezbaterilor!
  - Fumați, dar cunoașteți urmările?

Din cronica întrecerii socialiste

La I.M.M.R. Pașcani

Un nou tip de vagon în fabricație

Preocupările constante de la I.M.M.R. Pașcani pentru înnoirea producției s-au concretizat, nu de mult, în omologarea și începerea fabricației unui nou produs. Este vorba de vagonul autodescărcător basculant pe 4 osii, care a intrat în fabricație pentru prima dată în țară, fiind o noutate în materie de transporturi pe calea ferată.

La Întreprinderea de tricotaje „Moldova"

În acest an, 323 de noi modele

Consemnăm, la **Întreprinderea de tricotaje „Moldova"**, o intensă activitate de creare a unor noi modele. După cum ne informează ing. Mircea Golie, șeful serviciului de planificare, în acest an, aici au fost concepute 323 de modele noi, 13 dintre acestea numai în luna iunie. Pe lîngă introducerea de noi tipuri de fire, în intenția creatorilor au mai stat lărgirea gamei de sortimente pentru care a fost concepută unitatea (în afară de lenjerie, acum se mai produc multe alte articole de îmbrăcăminte).

Tovarășul Ștefan Voitec a împlinit 75 de ani

Tovarășului

ȘTEFAN VOITEC,

membru al Comitetului Politic Executiv al C.C. al P.C.R., vicepreședinte al Consiliului de Stat al Republicii Socialiste România

Dragă tovarășe Voitec,

Ne face multă plăcere ca, la împlinirea vîrstei de 75 de ani, să-ți adresăm, în numele Comitetului Politic Executiv al Comitetului Central al Partidului Comunist Român și al Consiliului de Stat al Republicii Socialiste România cele mai calde felicitări și urări de sănătate și fericire.

Această aniversare ne dă prilejul să exprimăm încă o dată stima și prețuirea noastră, a întregului partid pentru îndelungata activitate pe care ai desfășurat-o în slujba cauzei nobile a socialismului, a libertății și independenței patriei. Însușindu-ți din fragedă tinerețe ideile socialismului, ai participat la marile bătălii sociale purtate de clasa muncitoare, de masele populare împotriva exploatării burghezo-moșierești, a fascismului și a războiului hitlerist, ai contribuit activ — alături de alți militanți socialiști și social-democrați — la crearea Frontului Unic Muncitoresc, la înfăptuirea partidului unic marxist-leninist, al clasei muncitoare. După eliberare, în funcțiile de răspundere ce ți-au fost încredințate ai muncit și muncești cu pasiune și dăruire revoluționară, aducîndu-ți contribuția prețioasă la elaborarea și înfăptuirea politicii interne și externe a partidului și statului nostru, la edificarea societății socialiste pe pămîntul României.

Îți dorim, în continuare, dragă tovarășe Voitec, viață îndelungată și multă putere de muncă, spre a încununa cu noi succese și satisfacții activitatea pe care o desfășori, împreună cu noi toți, cu întregul nostru partid, pentru transpunerea în viață a mărețului Program adoptat de Congresul al XI-lea, pentru făurirea societății socialiste multilateral dezvoltate și înaintarea României spre comunism.

La această aniversare a zilei tale de naștere, îți adresăm, din toată inima, un călduros și tovărășesc „La mulți ani!".

COMITETUL POLITIC EXECUTIV AL COMITETULUI CENTRAL AL PARTIDULUI COMUNIST ROMÂN

CONSILIUL DE STAT AL REPUBLICII SOCIALISTE ROMANIA

Vizita delegației de partid și guvernamentale a R. P. Bulgaria, condusă de tovarășul Todor Jivkov

În orașul Brașov

În cursul zilei de miercuri, tovarășul Nicolae Ceaușescu, secretar general al Partidului Comunist Român, președintele Republicii Socialiste România, și tovarășul Todor Jivkov, prim-secretar al Comitetului Central al Partidului Comunist Bulgar, președintele Consiliului de Stat al Republicii Populare Bulgaria, au făcut vizite în orașul Brașov și la Întreprinderea de autoturisme din Pitești.

Cei doi conducători de partid și de stat au fost însoțiți de tovarășii Manea Mănescu, membru al Comitetului Politic Executiv al C.C. al P.C.R., prim-ministru al Guvernului Republicii Socialiste România, de Stanko Todorov, membru al Biroului Politic al C.C. al P.C. Bulgar, președintele Consiliului de Miniștri al R.P. Bulgaria.

Aceste vizite au oferit înalților oaspeți bulgari un nou prilej de a cunoaște nemijlocit realizări de seamă obținute de poporul nostru, în dezvoltarea rapidă și multilaterală a patriei, în industrializarea țării și în crearea unor ramuri moderne, a unei economii avansate. În același timp, s-au putut examina concret, la fața locului, posibilitățile existente pentru amplificarea și aprofundarea colaborării și cooperării într-un domeniu de primă importanță — industria construcțiilor de mașini.

Tovarășii Nicolae Ceaușescu și Todor Jivkov s-au pronunțat pentru utilizarea cît mai deplină a acestor posibilități, pentru realizarea unei conlucrări cît mai strînse și mai rodnice în sfera producției materiale, pe baze reciproc avantajoase, apreciind că progresele importante înregistrate de România și Bulgaria în făurirea unei economii puternice creează condiții favorabile pentru intensificarea și diversificarea relațiilor economice, în interesul ambelor popoare, al accelerării construcției socialiste în cele două țări vecine și prietene.

... Decolînd de la Sinaia, elicopterul prezidențial aterizează, după puține minute de zbor, pe stadionul din Brașov. În întîmpinarea tovarășilor Nicolae Ceaușescu și Todor Jivkov a venit tovarășul Virgil Trofin, membru al Comitetului Politic Executiv al C.C. al P.C.R., prim-secretar al Comitetului județean Brașov al P.C.R., care le-a adresat un călduros bun venit.

Mii de cetățeni ai orașului s-au adunat aici, pentru a-i saluta din inimă pe înalții oaspeți. Se scandează cu înflăcărare „Ceaușescu — Jivkov", se aclamă pentru prietenia trainică româno-bulgară, pentru prietenia, colaborarea și unitatea țărilor socialiste.

În aclamațiile entuziaste ale mulțimii, tovarășii Nicolae Ceaușescu și Todor Jivkov iau loc într-o mașină, escortată de motocicliști, îndreptîndu-se spre Întreprinderea „Tractorul".

La intrarea în uzină, înalții oaspeți sînt întîmpinați de tovarășii Ioan Avram, ministrul industriei construcțiilor de mașini grele, și de Vasile Sechel, directorul general al Centralei industriale pentru tractoare și mașini agricole. Urînd un călduros bun venit și

(continuare în pag. a 4-a)

La Uzina de autoturisme Pitești

De la Poiana Brașov, tovarășii Nicolae Ceaușescu și Todor Jivkov se îmbarcă la bordul unui elicopter special, plecînd spre Colibași, unde se află cunoscuta Uzină de autoturisme Pitești.

La aterizarea elicopterului prezidențial, înalții oaspeți sînt întîmpinați de tovarășii Ion Dincă, membru al Comitetului Central al P.C.R., prim-secretar al Comitetului județean Argeș al P.C.R., Valeriu Nicolescu, prim-secretar al Comitetului municipal Pitești al P.C.R., Dumitru Mihai, directorul Întreprinderii de autoturisme, Victor Naghi, directorul Întreprinderii mecanice Muscel, de numeroși muncitori ai uzinei piteștene care și-au manifestat bucuria de a-i avea în mijlocul lor pe tovarășii Nicolae Ceaușescu și Todor Jivkov.

În semn de caldă ospitalitate, tovarășilor Nicolae Ceaușescu și Todor Jivkov li se oferă tradiționala pîine și sare și ploști cu vin. Tineri și tinere în frumoase costume argeșene oferă, de asemenea, buchete de flori.

O gardă militară, formată din ostași ai forțelor armate, membri ai gărzilor patriotice și ai detașamentelor de pregătire a tineretului, prezintă onorul.

Însoțiți de uralele mulțimii, tovarășii Nicolae Ceaușescu și Todor Jivkov sînt invitați să viziteze o expoziție a produselor realizate aici, precum și platoul din fața întreprinderii, unde sînt prezentate ultimele realizări ale colectivului. Trecînd în revistă exponatele, tovarășul Todor Jivkov ia cunoștință de etapele dezvoltării și de perspectivele de viitor ale acestei importante unități a industriei constructoare de mașini din țara noastră.

Gazdele arată că elegantele limuzine românești au devenit o prezență familiară pe autostrăzile și șoselele a 15 țări din Europa, America Latină și Africa, ca urmare a calităților deosebite și caracteristicilor lor funcționale remarcabile.

Tovarășii Nicolae Ceaușescu și Todor Jivkov au cuvinte de înaltă apreciere pentru calitatea și performanțele autoturismelor create aici, pentru priceperea și hărnicia colectivului piteștean.

Tot aici sînt prezentate și ultimele tipuri de autoturisme românești de teren și microbuze T.V., produse de Întreprinderea mecanică din Cîmpulung Muscel și, respectiv, Autobuzul-București.

Specialiștii uzinei evocă posibilitatea cooperării româno-bulgare în acest domeniu, subliniind că motoarele Perkins produse în Bulgaria pot fi montate cu rezultate

(continuare în pag. a 4-a)

La întreținerea culturilor, fără a uita că se apropie secerișul!

Agricultori vrednici, dar și prăsitori cărora le ruginesc sapele

Și la Voinești perioada de ploi de la începutul lunii iunie a stînjenit desfășurarea în ritm susținut a lucrărilor de întreținere.

— De cîteva zile, ne-a spus tov. V. Mariciuc, președintele C.A.P., echipele mixte de mecanizatori și țărani cooperatori și-au reluat lucrul în cîmp, muncind din zori și pînă în noapte, chiar și în zilele de sărbătoare, pentru a recupera rămînerile în urmă. În ajutorul lor au venit și angajații instituțiilor comunale, precum și elevii.

— Mecanizatorii și țăranii cooperatori din formația pe care o conduc, ne-a spus tov. Gheorghe Mihalache, au încheiat prașila a II-a la sfecla de zahăr, iar la floarea-soarelui această lucrare se execută manual pe ultimele suprafețe. De ieri am început cea de a II-a prașilă și la porumb.

Ne-am fi așteptat ca aceeași concentrare de forțe la întreținerea culturilor s-o în-

ANDREI BRATU

(continuare în pag. a 2-a)

Hambarele, la ultima „toaletă" înaintea primirii grînelor

După cum arată toate semnele, peste puține zile secerătorii vor intra în lanurile de orz. Este, așadar, timpul să ne gîndim și la starea hambarelor. În privința depozitării noii recolte sarcinile de cea mai mare răspundere revin, desigur, Întreprinderii de valorificare a cerealelor. Repararea magaziilor de care dispun bazele de recepție s-a încheiat încă din primele zile ale lunii curente, ca de altfel și curățarea lor. „Acum — ne informa tov. ing. Th. Baloș, directorul unității — sîntem în plină acțiune de dezinfectare a spațiilor. Lucrarea e realizată deja în proporție de peste 70 la sută, așa că va fi gata, fără nici o îndoială, la 20 iunie — adică la termen". Din păcate, unele lucrări au tre-

G. GREGORIAN

(continuare în pag. a 2-a)

„Cucuteni — 5000"

Duminică, la Cucuteni, va avea loc tradiționala evocare „Cucuteni—5000". Începînd de la ora 10, participanții vor vizita locurile unde s-au făcut descoperirile culturii „Cucuteni", se vor desfășura un concurs gen „Cine știe ciștigă", un montaj literar-muzical intitulat „Pe urmele istoriei", un recital prezentat de poeți și actori ieșeni etc.

CARNET IEȘEAN

„Profex"

Lectorul universitar Cleopatra Mociuțchi și un grup de studenți de la Facultatea de fizică au proiectat și realizat mașina de învățat „Profex". Profesoara Rodica Bărboi și cîțiva elevi de la Liceul de construcții au conceput și confecționat un panou electromagnetic pentru ilustrarea legilor electromagnetismului. Asist. univ. Rodica Negru, împreună cu doi studenți, a realizat circuite logice. Sînt cîteva exemple de cadre didactice pasionate care au abordat cu încredere noul, contribuind cu propria investiție de inteligență la asigurarea laboratoarelor cu mijloace moderne de învățămînt. Și este o deosebire notabilă între aceste cadre și cele care așteaptă să le vină totul de-a gata de la unitățile specializate. Dar cine să știe mai bine ce fel de aparatură și cu ce funcțiuni este necesară școlii, dacă nu cei ce o vor folosi?

ION URSU

(continuare în pag. a 2-a)

Înapoierea în Capitală

În cursul după-amiezii, tovarășii Nicolae Ceaușescu și Todor Jivkov s-au înapoiat în Capitală.

La aeroportul Băneasa, cei doi conducători de partid și de stat au fost întîmpinați de tovarășii Emil Bobu, Cornel Burtică, Gheorghe Cioară, Emil Drăgănescu, Paul Niculescu, Gheorghe Oprea, Ion Pățan, Leonte Răutu, Ștefan Andrei, Ion Ioniță.

Numeroși bucureșteni, aflați pe aeroport, au salutat cu căldură, cu sentimente de înaltă stimă și prețuire pe tovarășii Nicolae Ceaușescu și Todor Jivkov, ovaționînd pentru prietenia româno-bulgară.

Brigada redacției — la drum

TODIREȘTI: DACĂ ÎN TOATE SECTOARELE S-AR DEPUNE ACELAȘI INTERES...

Centrul civic al comunei, amplasat acum cîțiva ani la Todirești, se conturează prin numeroase construcții noi. S-au dat în folosință sediile consiliului popular și cel al C.A.P., magazinul universal, brutăria, noi spații școlare și sanitare. În satele componente au fost date în folosință alte spații școlare, magazine, case ale specialiștilor și cămin cultural la Hărmănești, spații noi pentru grădinițe și cămin cultural la Stroești, trotuare și căi de acces. În primele 5 luni ale acestui an, în cadrul acțiunilor de înfrumusețare și bună gospodărire au fost executate lucrări în valoare de peste 600 000 lei, concretizate în amenajări de drumuri și spații verzi etc.

Lucrările de construcție și bună gospodărire mobilizează eforturile factorilor de răspundere. Pe teren însă am întîlnit și o anumită doză de neglijență în executarea operativă, în termen, a unor lucrări. De exemplu, pe șantierul școlii (director, prof. D. Zaharia), cu 8 săli de clasă din Todirești, în ziua vizitei noastre, nu lucra nimeni, deși stadiul de execuție este rămas în urmă. De ce nu se urmează exemplul șefului circumscripției medicale, Eugenia Știrbu, care are în atenție, zilnic, desfășurarea ritmică a lucrărilor de extindere a dispensarului ?

În satele comunei am întîlnit kilometri întregi de drumuri impracticabile ; atît drumul județean, cît și cele comunale sînt deteriorate, făcînd anevoios transportul și distrugînd mijloacele auto.

Un accent deosebit se pune pe muncile agricole de sezon. Zilnic, la întreținerea culturilor participă 1 100 membri ai C.A.P. Todirești. Tov. Viorel Burleac, inginerul șef al cooperativei, ne spune că s-au efectuat trei prașile la mac și la sfecla furajeră seminceră. S-au executat aproape în întregime două prașile mecanice la porumb, se lucrează intens la a doua prașilă manuală. Se evidențiază ing. Bela Chiriac, Constantin Singiu, Vasile Vicoveanu ca buni organizatori ai lucrărilor. La vie s-au făcut două stropiri, lucrările de întreținere sînt la zi. A început și recoltarea cireșelor, primele 5 000 de kg. fiind livrate pieții. Nici microcooperatorii nu sînt mai prejos. Președintele, elevul Vasile Puiu, este un animator. În fiecare zi, 40—50 de elevi întrețin culturile de porumb, cartofi, mușțar, usturoi ; există o fructuoasă colaborare și chiar întrecere cu cooperativa agricolă de producție, fiecare dorind să obțină recolte cît mai mari.

În comună există peste 100 de intelectuali, dar contribuția lor la viața spirituală a comunei nu este pe măsura posibilităților. Participarea acestora la activitatea corului, formației de teatru și de dansuri, prezentarea cîtorva expuneri sînt insuficiente în sarcina de a asigura ritmicitate și eficiență muncii cultural-educative de masă. Anemice — acțiunile de educație ateist-științifică ; nu știm cîtă eficiență au unele expuneri pe teme ca : „Ce știm despre orașele care se scufundă", dar știm că sînt subiecte mai importante de abordat. Nu există o brigadă artistică de agitație, deși lucruri de criticat și de evidențiat sînt destule. Acțiunile culturale nu pornesc de la fapte reale din comună și, în consecință, nu stîrnesc interesul, unele sînt gratuite. Biblioteca a fost mai mult închisă, căminul cultural (director, Gh. Morariu), nu are nici măcar televizor, aparat de radio sau picup. Brigăzi științifice locale nu există, nici de la județ n-au fost trimise. Gazeta satirică „Ghimpele" n-are nici o caricatură, nu înțeapă pe nimeni deși de ea „se ocupă" un colectiv de 18 tovarăși din satul de centru și alți 23 din celelalte. Nimeni n-a făcut caz de furturile din avutul obștesc comise de foștii gestionari Ion Vasiliu și Viorica Balcan etc. Considerăm că, în organizarea muncii cultural-educative de masă, Comitetul județean de cultură și educație socialistă trebuie să acorde un sprijin concret.

I. RĂZEȘU
IORGU BURGHELEA

Următorul popas : comuna ȚIBĂNEȘTI.

Agricultori vrednici, dar și prăsitori cărora le ruginesc sapele

(urmare din pag. 1)

tîlnim și la vecinii din Horlești, unitate unde sînt serioase rămîneri în urmă. Astfel. aici nu s-a încheiat nici pînă acum prima prașilă la sfecla de zahăr, iar la porumb această lucrare mai este de executat pe aproape jumătate din suprafața ocupată cu această cultură. Tov. Gheorghe Ciobanu, președintele C.A.P., a încercat să ne prezinte în roz stadiul lucrărilor de întreținere a culturilor. Împreună cu tov. N. Neagu, activist al Comitetului județean de partid, am colindat toate tarlalele și ne-am convins că, pe alocuri, plantele nu se văd din buruieni. Care este cauza ? Slaba participare la lucru a țăranilor cooperatori. Numai în satul Horlești 82 de membri cooperatori n-au pus în acest an, încă, mîna pe sapă. Iată numai cîteva nume : Iosif Bartic, Petru Olteanu, Gheorghe Pînzaru, Joje Mihoc, Gheorghe Nichita, Gheorghe P. Gherghel, Ion A. Manea și alții. În ziua vizitei noastre, pe la ora 11, tinerii Ion Balios, Ion Bujor, tocmai ieșeau, bine „încălziți", de la bufet. Ce măsuri a luat consiliul popular împotriva celor care nu înțeleg, tocmai acum, să se achite conștiincios de sarcinile ce le au în campanie ? Deocamdată ineficiente. Tov. Dumitru Buntraru, secretarul comitetului comunal de partid, ne-a vorbit, nu de mult, despre unele măsuri care să învioreze participarea la muncă. Aceste măsuri au rămas doar pe hîrtie.

Pioneze

— Oare cît o mai fi de prăsit, Ioane ?

— Mă, de ce-mi strici tu cheful ? ! Toarnă !

Desen de CONST. PĂLĂDUȚĂ

Hambarele, la ultima „toaletă"

(urmare din pag. 1)

buit — datorită unor cauze obiective — să fie reluate de la capăt. Este cazul bazei din Tîrgu Frumos, ale cărei magazii au fost afectate de precipitațiile abundente, căzute recent, tocmai cînd erau pregătite aproape integral. În aceste condiții se cer, bineînțeles ,eforturi și mai susținute pentru ca în cîteva zile să se poată încheia și aici atît curățenia, cît și dezinfecția. Cine vizitează bazele de recepție are prilejul să constate că utilajele mobile și aparatura, ca și instalațiile tehnologice pentru siloz, sînt revizuite și puse în stare de funcționare. De fapt, din întreaga zestre tehnică n-au mai rămas de reparat decît trei uscătoare. E drept că ele n-au putut intra mai devreme în revizie întrucît au fost folosite și în luna mai, dar chiar așa stînd lucrurile, reparațiile trebuie terminate necondiționat pînă la sfîrșitul săptămînii curente.

Conducerea I.V.C.-ului ne-a încredințat că momentul preluării cerealelor nu va găsi nerezolvat nici un amănunt. Am mai fost informați că spațiul aflat în ultima fază a pregătirilor este suficient nu numai pentru preluarea întregului fond de stat, ci și a unui spor de 20 la sută față de prevederi. La spațiul existent se vor adăuga încă 4 magazii, aflate în execuția Trustului de construcții. Un supliment de forțe pe șantierele respective ar constitui cea mai bună garanție că obiectivele vor fi gata la termenele de dare în folosință (1 iulie a.c. pentru două magazii și 15 august pentru restul).

La buna preluare a cerealelor trebuie să-și aducă, deci, contribuția — alături de I.V.C. — și alte unități. Sigur că, o dată începută livrarea, operativitatea preluărilor va depinde în bună măsură și de unitățile agricole. Le reamintim datoria de a respecta graficele de predare și a asigura mijloacele de transport cu delegați și suficienți descărcători pentru a nu se mai repeta perturbațiile întîlnite în alți ani la unele baze de recepție.

Întîlnirea „șoimilor"

Între pionierii detașamentului clasei a IV-a C de la Școala generală de 10 ani nr. 23 Iași, care fac parte din formația „Șoimii Moldovei", și cei ai detașamentului clasei a IV-a B de la Școala generală nr. 12 din Brașov s-au stabilit legături de prietenie în cei 4 ani de vizite reciproce. Recent, a avut loc la Lacul Roșu o ultimă întîlnire a celor două detașamente din ciclul claselor I—IV. Șoimii și-au propus însă să se întîlnească nu numai pe noi culmi ale munților, subliniază pioneira Viviana Dușa. ci și pe cele ale științei și producției.

„Profex"

(urmare din pag. 1)

Numai că una este să știi și alta să pui mîna pe riglă, să proiectezi, să realizezi apoi prototipul cu forțe proprii în ateliere școlare, să ai satisfacția atît a înfăptuirii noului, cît și a unor economii însemnate, iar elevii sau studenții să spună cu mîndrie : aceste aparate, care ne ajută la învățare și înțelegere, le-am conceput noi și profesorii noștri !

în 24 de ore

Radio Iași

Programul de seară (19 iunie) : 16.30 Cotidian sonor ; 18.00 Cîntecul care mi-e drag ; 18.20 Orizont cultural ; 18.50 Piese instrumentale celebre ; 19.00 Buletin de știri ; 19.05 Pe teme clasice în interpretări moderne ; 19.15 Programul partidului în acțiune ; 19.30 Pe portativul undelor, melodia preferată ; 20.00 Teatrul la microfon ; Buletin de știri ; Muzică.

Programul de dimineață (20 iunie) : 6.00 Buletin de știri ; 6.20 Actualitatea în agricultură ; 6.25 Joc și cîntec românesc ; 6.45 Telex utilitar ; 7.00 Radiojurnal ; 7.15 Melodii de muzică ușoară ; 7.30 Moment poetic ; 8.00 Ex libris ; 8.25 Știri.

Televiziune

16.00 Teleșcoală ; 17.05 Din țările socialiste ; 17.15 Scena — emisiune de critică și actualitate teatrală ; 17.30 Film serial pentru copii : „Săgeata Neagră". Episodul II ; 17.50 Universitatea TV ; 18.25 De dorul inimii mele — melodii populare ; 18.40 Lecții TV pentru lucrătorii din agricultură ; 19.25 1001 de seri ; 19.30 Telejurnal ; 20.00 „Copiii — viitorul lumii" ; 20.15 Reportaj T ; 20.35 Telecinemateca. Un mare actor — Peter Sellers în „Domnul Topaze". Premieră TV. ; 22.10. 24 de ore.

Cinematografe

Victoria, orele 9.00 ; 11.15 ; 14.15 ; 16.30 ; 18.45 ; 21.00 : „Teroare pe „Britannic". **Copou,** orele 9.00; 11.00: „Convalescență" ; orele 14.15 ; 16.30 ; 18.45; 21.00 : „36 de ore". **Republica,** orele 8.45 ; 11.20 ; 15.00 ; 17.45 ; 20.30 : „Ochii Shivanei". **Tineretului,** orele 9.00 și 11.00 : „Trei alune pentru cenușăreasă"; orele 15.00 ; 17.00 ; 19.00 ; 21.00 : „Urmărit, urmărită". **Tătărași,** orele 16.00; 19.00 : „Articolul 420". **Nicolina,** orele 16.00 ; 18.00 ; 20.00 : „Dragoste la 16 ani". **Grădina de vară „Palat",** ora 20.15 : „Teroare pe „Britannic".

În județ : Casa de cultură Pașcani : „Blocada". **Clubul C.F.R. :** „Duhul aurului". **Hîrlău :** „Locotenent Colombo". **Tg. Frumos :** Ochii Shivanei".

Teatrul Național „Vasile Alecsandri"

prezintă astăzi, la ora 19.30, pe scena teatrului, spectacolul cu piesa „Noaptea" de M. R. Iacoban. Sînt valabile tichetele cu seria 83.

Filarmonica de stat „Moldova"

Astăzi, la ora 20.40, va avea loc, în cadrul stagiunii pentru studenți, un concert de concerte dirijat de Petru Oschanitzki. Solișt : Petru Csaba — vioară ; Dorel Fodoreanu — violoncel; Ștefan Agoston — pian. În program : Mozart — Concert pentru vioară și orchestră nr. 5 ; Dvorak — Concert pentru violoncel și orchestră în si minor ; Liszt — Concert pentru pian și orchestră nr. 2. Pentru studenți sînt valabile toate abonamentele.

Timpul probabil

Vreme călduroasă, ușor instabilă în cursul după-amiezii, cînd local se vor mai semnala averse de ploaie însoțite de fenomene electrice. Vîntul va sufla slab, predominînd din sectorul nord-vestic. Temperatura aerului se menține ridicată ; minimele vor oscila între 12 și 18 grade, iar maximele între 24 și 30 grade.

● Sport ● Sport ● Sport ● Sport ● Sport ● Sport

Danemarca—România 1-2 (1-0)

COPENHAGA 18 (Agerpres)

Miercuri, pe stadionul „Idrots Park", în prezența a peste 20 000 de spectatori, s-a disputat meciul retur de fotbal dintre echipele României și Danemarcei, din cadrul preliminariilor turneului olimpic. Conduși cu 1—0 în prima repriză, fotbaliștii români s-au regăsit în partea a doua a întîlnirii, repurtînd o frumoasă victorie cu scorul de 2—1.

Învingători și în primul joc (4—0), fotbaliștii români s-au calificat în continuare. Echipa României va juca acum în grupa a 4-a preolimpică, alături de echipele Franței și Olandei.

GIMNASTICĂ

Un excelent rezultat

Ținem să remarcăm azi un rezultat excelent obținut într-o competiție republicană de o inimoasă echipă ieșeană și-un priceput antrenor. Este vorba despre echipa de gimnastică modernă a Liceului „Vasile Alecsandri", antrenată de prof. Constantin Radu. Prezența acesteia la finala de la Cluj-Napoca a Festivalului ansamblurilor școlare de gimnastică ritmică modernă s-a soldat cu o surpriză pentru specialiști. Echipa ieșeană a cucerit medalia de argint, într-un concurs la care au participat 38 de ansambluri! În afara medaliilor, ieșencele au obținut trei cupe : a C.N.E.F.S., pentru cea mai disciplinată echipă, a C.C. al U.T.C., pentru cea mai bună compoziție a programului și cupa pentru cel mai reușit exercițiu cu obiect. Înscriem cu plăcere numele elevelor care au obținut acest frumos rezultat : Elena Apopei, Dorina Alupei, Camelia Chiruță, Lidia Condurache, Mihaela Jijie, Iuliana Calfa, Alexandrina Roibu, Dorina Pricop, Mariana Iovu.

V. VACARIȚA, coresp.

Pronoexpres

La tragerea din 18 iunie 1975, au fost extrase următoarele numere :

Extragerea I :
28 19 34 35 44 33

Extragerea a II-a :
13 37 45 11 23

Fond de cîștiguri lei general : 2.656.025

Muzica folk să ne reprezinte !

Asistăm în ultima vreme la o adevărată „invazie" a muzicii folk. Faptul că aceasta proliferează e pozitiv, în primul rînd în sensul că mulți, foarte mulți tineri... cîntă. Totuși, situația existentă în momentul de față nu este pe deplin entuziasmantă dacă o privim din unghiuri care să ne permită o analiză, fie și în mare, a — să-i zicem — fenomenului. Aria de răspîndire a folk-ului, prin numărul mare de grupuri (numai în Iași existînd pînă acum deja vreo cinci-șase) este, la nivelul întregii țări, foarte întinsă. Astfel, puterea de influențare a acestei muzici, în rîndurile tinerilor, este, în consecință, mare. Nimic rău în aceasta, atîta timp cît nivelul și mesajul acestui tip de muzică sînt resorturi care să funcționeze normal. Din păcate, însă, nu o dată, grupuri, deși bine intenționate, interpretează creații de identitate pretins românească pentru ca, în fapt, acestea să nu fie altceva decît un folk de cea mai veritabilă factură străină. Cîte dintre acestea — așazis creații care, conform titulaturii, trebuie să aibă în structura lor elemente intonaționale, ritmice și de vibrație proprie spiritualității noastre, nu pot constitui, cu suficiente șanse de autenticitate, fundaluri veritabile la filme western ? Și această muzică o prezentăm drept folk românesc ? Englezii sau americanii își fac mai bine muzica proprie, de care au nevoie, în timp ce noi avem datoria să cultivăm gustul pentru ceea ce ne reprezintă pe noi și nu pe alții. Piese ca „Din bătrîni" (Flacăra-folk), sau „Izvorul" (Estudiantina) sînt reușite și cam aceasta ar fi linia pe care ar trebui să se meargă, dar trebuie să se recunoască faptul că asemenea lucrări sînt puține. În privința textelor, a suportului literar, situația este mai bună în măsura în care se apelează la autori consacrați de astăzi sau la valorile clasicilor. Uneori se nimerește ca texte reușite să fie semnate și de amatori talentați. Dar se întîmplă ca unele preluări din moștenirea literară să se facă fără spirit critic, punîndu-se în circulație texte, după părerea noastră, în neconcordanță cu cerințele actuale ale cetățeanului României socialiste. În această idee, una dintre piese, prezentate de formația „Flacăra-folk", pe scena Casei de cultură a tineretului din Iași, este o dovadă că munca de îndrumare și control în planul textelor, ca și în cel al muzicii, trebuie să fie privită cu discernămînt și cu mai multă răspundere.

CONSTANTIN DEDIU

Din scrisorile corespondenților voluntari

● În sala de festivități a Liceului nr. 2 „M. Eminescu" a avut loc un concert coral susținut de un grup de 30 de eleve din anul IV B de la Liceul pedagogic de învățători „V. Lupu". Concertul, dirijat de prof. Florica Bart, s-a bucurat de succes. **(Carmen Duljanschi).** ● 250 de muncitori, ingineri, tehnicieni, de la I.M.M.R. Pașcani au donat 36,550 kg. sînge. Un act de umanism caracteristic colectivului întreprinderii. **(I. Secărescu).** ● Elevii Școlii profesionale nr. 33 din Tg. Frumos — fierari-betoniști ,tîmplari, croitori — au realizat lucrări în valoare de peste 50 000 lei. Ei și-au propus să depășească planul cu încă 20 000 lei. **(D. Păpușoiu).** ● De la 1 iunie pe linia ferată Iași — Dorohoi s-a înființat halta „Tunel ieșire". La amenajarea peronului, cît și a sălii de așteptare și-au adus contribuția și țăranii cooperatori din satele Avîntul și Ursoaia. **(D. Sacaliuc).** ● Două grupe de vînători ai filialei din Hîrlău au întreprins o acțiune de stîrpire a 2 500 ciori, 1 200 grive coțofene și distrugerea a 1500 pui de cioară din parcul de la Miclăușeni. **(Ion Apetri, mecanic I.A.S. Strunga).** ● După mai bine de 40 de ani de conducere a circulației trenurilor de călători și marfă, operatorii R.C.R., Gh. Sfîrlos, M. Alexandrescu, D. Scorțaru, S. Popescu, Gh. Dascălul și I. Arndt au predat ștafeta colegilor mai tineri. Ieșirea lor la pensie a fost sărbătorită într-un cadru festiv. **(Ion Ioneșcu).**

TINERE ȚE, IDEALURI, RĂSPUNDERI

La învățămîntul politico-ideologic

Lecții finale atractive, prin pregătirea atentă a dezbaterilor!

— Ce aprecieri puteți face, tovarășe C-tin Rotaru, secretar cu probleme de propagandă și cultură al Comitetului municipal U.T.C., asupra modului în care se desfășoară lecțiile recapitulative în cadrul învățămîntului politico-ideologic pentru tineret?

— Acum se țin lecțiile finale la cursurile din cadrul organizațiilor din industrie și instituții. Din constatările noastre — reprezentanți ai Comitetului municipal participă efectiv la buna pregătire și desfășurare a lecțiilor recapitulative — rezultă că în majoritatea cazurilor se asigură dezbateri vii, fructuoase. Este rodul pregătirii atente a adunărilor, a interesului manifestat de cursanți. Așa este cazul la organizațiile de tineret din schimburile A și B, secția a II-a a I.P.L., unele organizații de la C.F.S., „Nicolina" și „Țesătura", I.T.C.I., Centrul teritorial de calcul, Oficiul farmaceutic, spitalele pentru studenți și de urgențe etc. E de remarcat contribuția unor cabinete de științe sociale, care au pus la dispoziția cursanților bibliografia necesară, au prezentat expuneri etc. (C.F.S., „Victoria", „Nicolina"). Nu au lipsit, însă, aspectele nedorite, cum ar fi nerealizarea unor dezbateri, prezentarea de expuneri neinteresante, fără legătură cu viața practică din întreprindere sau instituție (organizația de șoferi de la Autobaza 2, cele de la I.M.C. și Întreprinderea „Textila"). Se adaugă, în unele cazuri, absențele unor cursanți. Sînt aspecte pe care le supun atenției comitetelor U.T.C. din unități, precum și activiștilor noștri.

În altă ordine de idei, subliniez că după închiderea învățămîntului politico-ideologic nu trebuie să urmeze momente de slăbire a muncii politico-ideologice. În conformitate cu planul de măsuri adoptat de plenara Comitetului municipal, organizațiile și organele U.T.C. vor acționa, în continuare, pentru desfășurarea unor eficiente acțiuni de educație politico-cetățenească.

GH. MIHALACHE

În întîmpinarea Congresului al X-lea al U.T.C.

Prezență activă pe ogoare

Alături de vîrstnici, tinerii participă activ la bătălia ce se dă în aceste zile pe ogoare pentru scurgerea apei ce bălțește și recuperarea întîrzierilor la întreținerea culturilor. Un fapt demn de remarcat este prezența deosebit de utilă a miilor de elevi, cărora li se cere o angajare în masă în efortul cooperatorilor, lucrătorilor din S.M.A.-uri și I.A.S.-uri. ● Din convorbirea avută cu ing. Victor Surdu, președintele C.A.P. Grozești, am reținut că peste 100 de tineri, care au fost prezenți săptămîna trecută pe diguri, iau parte în prezent la întreținerea culturilor ce au fost salvate de furia apelor. Se remarcă Gică Ungureanu, C-tin Surugiu, C-tin Boureanu, Aneta Cristea. Interlocutorul a ținut să remarce munca neobosită a buldozeriștilor Ion Cristea, Traian Dumbravă și Ion Pintilie (de la T.C.I.) pentru întărirea în continuare a digurilor de apărare împotriva inundațiilor. „Îi dorim mai harnici pe tinerii veniți în sat de la școli" — a încheiat președintele cooperativei.

„Olimpiada strungarului"

Duminică, 15 iunie, a avut loc faza pe municipiu a „Olimpiadei strungarului", concurs profesional care a antrenat în etapa sa de masă peste 600 de tineri muncitori din unitățile economice ieșene. Primii 9 clasați la probele practice, susținute la I. M. „Nicolina", și-au disputat primele locuri în fața publicului spectator la Casa de cultură a sindicatelor. Au fost declarați cîștigători, urmînd a participa la faza județeană, strungarii C-tin Andrei, Ion Zota și D-tru Epure, toți de la Întreprinderea mecanică „Nicolina".

Exemplul secretarului

Exemplul personal face adesea minuni. Cam așa stau lucrurile și în cazul în care mă refer. De mai multă vreme se simțea nevoia unor formații artistice la Complexul C.F.R. Iași. Se vorbea, se prindea în planurile de măsuri, dar practic nu se vedea mai nimic. Pînă într-o zi, cînd însuși secretarul comitetului U.T.C. pe complex, Petru Pîrîu, s-a oferit să facă parte din brigada de agitație. Au urmat alți tineri — operatorul Gh. Cozma, asistenta medicală Georgeta Griguță, calculatoarea Rodica Cheher ș.a. Primul program dedicat fruntașilor în întrecere a fost deja prezentat cu succes. Alte texte sînt în pregătire. Așteptăm să-și facă apariția și o formație de muzică ușoară, fiindcă posibilități există.

ION IONESCU, coresp.

A început bacalaureatul. Cu emoțiile firești, dar cu siguranța pe care o dă buna pregătire, absolvenții Liceului industrial de chimie susțin prima teză. Foto: D-TRU ROTARU

Fumați, dar cunoașteți urmările?

Datele statistice arată că durata medie de viață a fumătorilor este cu 10—15 ani mai scăzută decît a nefumătorilor. E, fie și numai acesta, un motiv suficient pentru interesul sporit acordat de știința medicală, de diverși factori educaționali pentru combaterea și eradicarea obiceiului de a fuma. Ne-am adresat și noi unui specialist în materie, dr. **Costache Armașu**, medic primar ftiziolog la Spitalul clinic de tuberculoză Iași, care și-a susținut, nu de mult, teza de doctorat pe o temă strîns legată de problema ce ne interesează.

— M-am ocupat de studiul clinic și epidemiologic al bronșitei cronice, o cauză esențială a acesteia fiind tocmai fumatul. În ancheta întreprinsă (19.000 de oameni așa-zis sănătoși) în municipiul Iași, am constatat că 6,4 la sută din locuitori suferă de această boală. Concludent e faptul că trei din patru bolnavi sînt fumători. Alte date edificatoare: la cei care consumă circa 20 de țigări pe zi riscul contractării bronșitei este dublu față de cei care fumează pînă la 10 țigări; la cei care au fumat în viață peste 200 000 de țigări, frecvența bolii este de 4 ori mai mare decît la cei care au fumat sub 50 000 de țigări; la fumătorii cu „stagiu" de 30 de ani, frecvența este de 6 ori mai mare decît la cei care au fumat pînă la 5 ani. Aș mai face o precizare i n-are importanță sexul; consecințele nu sînt mai puțin serioase pentru femei. Și apoi urmările sînt cu atît mai grave cu cît fumatul începe la vîrste fragede, la 15—20 de ani.

— Dar consecințele nu se reduc la bronșită, ele mergînd pînă la cancerul bronho-pulmonar ...

— Mai întîi există o gamă largă de bronșite, ajungîndu-se pînă la bronho-emfizem, la pierderea temporară a capacității de muncă datorate bolii pulmonare cronice obstructive. Este afectată apoi funcționarea inimii și, așa cum aminteați, fumătorii „înveterați" au șanse sporite să contracteze cancerul. Efectul nociv al fumatului rezidă în faptul că numeroasele substanțe toxice din fumul introdus în organism deteriorează sistemul de epurare bronho-pulmonară al organismului uman. Ca urmare, aerul atmosferic nu mai poate fi purificat de diverșii poluanți.

— Ce recomandări puteți face tinerilor noștri cititori?

— Recomandările le pot extrage singuri, meditînd puțin asupra acestor cîteva aspecte. În ce mă privește, aș mai sublinia dificultatea abandonării acestui obicei la vîrste mai înaintate. Momentul cel mai favorabil opțiunii este acum, în anii tinereții.

G. VORONEANU

ALB-NEGRU

Pe teme educativ-sanitare

La Iași, a avut loc o seară de filme pe teme educativ-sanitare, organizată de Comitetul municipal al femeilor și Comisia municipală de Cruce Roșie. Participantele — activiste ale comisiilor de femei și de Cruce Roșie din cartierele Iașului — au vizionat filme pe teme privind natalitatea, combaterea avortului empiric etc.

Să știe tot satul

Tocmai cînd Maria Hasmațuchi din satul Bădeni, comuna Scobinți era mai fericită, sărbătorită fiind de către colegele de liceu, i-a stricat toată buna dispoziție o vecină, Elena Chelaru. Striga în gura mare, să audă tot satul, cuvinte calomnioase la adresa tinerei. Calomniatoarea a fost condamnată la plata unei amenzi de 1 500 lei. Să știe tot satul ...

Terase distruse

De curînd, conducerea G.I.G.C.L. ne-a semnalat un fapt care scoate la iveală atitudinea de indiferență față de apartamente a unor locatari. Despre ce este vorba? După ce terasele unor blocuri din străzile Țuțora nr. 6, nr. 7, I. Creangă nr. 79; Șoseaua Națională nr. 180 etc., au fost reparate, unii locatari le-au spart, montîndu-și antenele de televizor. Acest lucru duce la infiltrarea apei, la distrugerea blocurilor. De ce nu se îngrijesc comitetele asociațiilor de locatari și de terasele blocurilor?

Obligații familiale uitate

Gh. Gh. Lupu, angajat la Șantierul nr. 2 chimie din Iași, și-a părăsit soția și cei patru copii, toți sub 7 ani, aflați în comuna Erbiceni. Deși primește o bună remunerare, precum și alocația de stat pentru copii, el nu contribuie cu nimic la creșterea acestora. Chiar nu se găsește nimeni din șantier să-i amintească obligațiile de soț și tată?

Răi platnici

În asociația de locatari P.T. 9 Iași se găsesc unii ca Didona Apostol și C. Aldea (aleea Decebal nr. 19), T. Lupășteanu (aleea Rozelor nr. 12), Ion Staroși (aleea Rozelor nr. 14), V. Voiculescu și C. Cazacu (str. Nicolina nr. 8), Ilie Carpiuc (str. Republicii nr. 43), Teodora Dochița (aleea Rozelor nr. 14), care sînt răi platnici. De luni de zile, ei sînt restanți la plata cheltuielilor de întreținere, dăunînd astfel întregii asociații, marii majorități a locatarilor — ne scrie împuternicitul V. Spătaru.

LICEUL DE CULTURĂ GENERALĂ NR. 2 „MIHAI EMINESCU" DIN IAȘI

strada Mihail Kogălniceanu nr. 10

comunică:

Pentru anul școlar 1975/1976, în anul I de liceu sînt planificate 152 locuri, din care 114 profil real și 38 profil umanist.

Liceul dispune de internat și cantină.

LICEUL AGROINDUSTRIAL PODU-ILOAIEI

județul Iași

primește înscrieri pentru anul I pînă la **20 iunie 1975.**

Actele necesare:

fișă înscriere, adeverință medicală cu specificarea analizelor necesare obținerii carnetului de conducere auto.

LICEUL AGROINDUSTRIAL MIROSLAVA

primește înscrieri în anul I de liceu pentru specialitățile **agronomie și construcții,** pînă la 20 iunie a.c. Actele necesare: cerere tip vizată de directorul școlii generale, fișă medicală și certificatul de naștere. Se pot înscrie absolvenți ai clasei a VIII-a din toate județele Moldovei. Relații suplimentare se pot obține la secretariatul liceului și la telefon 15015.

MICA PUBLICITATE

FELICITARI

● Lenuța și Gelu Gaspar urează mamei lor MARICIUC ELISABETA — mulți, mulți ani fericiți.

● Cu ocazia aniversării, Țuca urează profesoarei MARGA GODVINSCHI din Iași — sănătate, fericire și „La mulți ani!".

VÎNZĂRI-CUMPĂRĂRI

● Predau contract apartament două camere confort II, gaz, parchet, pentru garsonieră. Informații, strada Perju 14, după ora 15.00.

● Vînd urgent apartament două camere, bucătărie, baie, teren, central. Preț avantajos. Relații Ralet 1 — Sadoveanu.

● Vînd bicicletă „Pegas", foarte bună. Telefon 30612, după ora 16.00.

● Vînd avantajos „Moskvici 403", strada C. Negri nr. 21 — Croitoru.

● Vînd motocicletă I. J. — a-taș. Strada Arapului 3 — blocul tineretului.

● Vînd cazan de aramă și cadă baie — complete. Schwartz, strada Răsăanu 2.

● Vînd convenabil stație amplificare 50 W. Telefon 12354, orele 18.00—20.00.

● Vînd cazan baie, de aramă. Telefon 40031, orele 17.00—20.00.

● Vînd rindea electrică pentru scîndură (parchet). Ciurchi 115 — B 8, scara B, etaj I, apart. 2.

● Vînd Volkswagen 1200. Telefon 32768, orele 16.00—20.00.

● Vînd Fiat vizibil zilnic în fața Întreprinderii frigorifice Socola.

ÎNCHIRIERI

● Doamnă serioasă caut cameră nemobilată. Adresați telefon 33278, după-amiază.

OFERTE DE SERVICIU

● Caut persoană îngrijire copil. Strada Armeană nr. 6.

SCHIMBURI DE LOCUINȚE.

● Ofer casă proprietate personală București, pentru similar sau variante, Iași. Informații, strada Bucium 14 — Brașoveanu, orele 16.00—20.00.

● Ofer garsonieră confort I — Nicolina, pentru similar Tătărași sau Copou. Telefon 12538.

MULȚUMIRI

● Absolvenții anului IV C — Liceul „Mihai Eminescu" aduc respectuoase mulțumiri distinsei lor diriginte, profesor ELENA BĂCĂUANU, direcțiunii și cadrelor didactice care i-au îndrumat în timpul școlarizării și le urează multă sănătate și fericire.

● Familia Rachieru Vasile adresează respectuoase mulțumiri doctorilor ELENA și ION IONESCU — Spitalul Hîrlău, pentru deosebita îngrijire acordată Mariei Rachieru.

● Părinții elevilor clasei a IV-a C — Școala generală 4, exprimă învățătoarei CHIRVASIE LIVIA sincere mulțumiri pentru munca depusă în educarea copiilor noștri.

● Carmen Pintea aduce respectuoase mulțumiri prof. dr. PENCEA VERA, dr. GRIGORIU ANCUȚA și colectivului pentru grija și devotamentul cu care a fost îngrijită.

PIERDERI

● Pierdut foaie parcurs nr. 622843 eliberată de Autobaza 3 Iași, pe numele Adumitroaie Traian. O declar nulă.

DIVERSE

● Nemîngîiați pentru toată viața, soțul, copiii, nepoatele anunță împlinirea a 6 luni de la pierderea scumpei lor soție, mamă și bunică, HORHOTĂ MARIA. Comemorarea, în biserica și cimitirul Sf. Vasile, sîmbătă, 21 iunie, ora 12.00. Un gînd pios, o lacrimă pentru sufletul ei blînd și drept.

DECESE

● Mihai, fiu, rudele, prietenii anunță decesul, după o grea suferință, a sufletului nobil care a fost **PAULA SCHREINER.** Se află depusă în strada Gîndu 4, pînă astăzi, 19 iunie, ora 17. Incinerarea la București.

● Familia Samoil anunță cu durere decesul scumpei lor **PARPALEA ALEXANDRINA,** născută Samoil. Înhumarea, vineri, 20 iunie, ora 15.00, la cimitirul Sf. Treime.

● Familiile Voicu, Roman, Dragomir și Vișinovschi anunță încetarea din viață a celei care a fost **VOICU PROFIRA,** 75 ani. Înmormîntarea are loc vineri, 20 iunie, ora 17, la cimitirul Eternitatea, unde este depusă.

ÎNTREPRINDEREA DE PRELUCRARE A LEMNULUI IAȘI

str. Bucium nr. 34

recrutează de urgență candidați pentru școală profesională cu pregătire la Grupul școlar Industria lemnului Suceava, în meseria **tîmplar mobilă și articole tehnice.**

Condiții: absolvenți a 8—10 clase, să aibă 16 ani împliniți pînă la 15 iunie 1975.

Înscrieri și relații, la biroul personal-învățămînt-retribuire, I.P.L. Iași, telefon 30622 — interior 130.

Vizita delegației de partid și guvernamentale a R. P. Bulgaria, condusă de tovarășul Todor Jivkov

În orașul Brașov

(urmare din pag. 1)

mulțumind, în numele muncitorilor, inginerilor și tehnicienilor de aici pentru deosebita cinste făcută colectivului prin această vizită, gazdele prezintă cîteva elemente care definesc activitatea actuală și cea de perspectivă a marii întreprinderi brașovene.

Înalții oaspeți sînt informați că harnicul colectiv brașovean a realizat, în perioada care a trecut de la naționalizare, peste 445 000 de tractoare în 22 de modele, din care o bună parte a luat calea exportului.

Produsele purtînd marca „Tractorul-Brașov" sînt cunoscute astăzi în 85 de țări ale lumii, printre care se numără și Bulgaria frățească. De altfel, zilele acestea a fost expediat în țara vecină și prietenă un nou lot de tractoare și a început fabricarea unor tractoare de 150 Cp, recent contractate de partea bulgară.

În cursul vizitării principalelor secții, înalților oaspeți le sînt prezentate realizările și perspectivele de dezvoltare a uzinei.

Tovarășul Todor Jivkov are cuvinte de apreciere la adresa specialiștilor și muncitorilor brașoveni pentru modul ingenios și eficient în care au organizat producția, pentru metodele tehnologice avansate pe care le aplică.

De-a lungul întregului traseu al vizitei în întreprindere, muncitorii, tehnicienii și inginerii salută cu entuziasm pe cei doi conducători de partid și de stat.

Secretarul general al Partidului Comunist Român și primul secretar al Comitetului Central al Partidului Comunist Bulgar se apropie de grupurile de muncitori, răspunzînd cu căldură manifestărilor de dragoste cu care sînt întîmpinați, se interesează de condițiile lor de muncă, le urează noi succese și satisfacții în muncă și viață.

În discuțiile pe care tovarășul Nicolae Ceaușescu le are cu membrii conducerii, cu specialiștii și muncitorii întreprinderii, le recomandă să persevereze consecvent pe acest drum al continuei modernizări și perfecționări a producției. În acest context, secretarul general al partidului arată că este necesar să se grăbească ritmul de proiectare și introducerea în fabricație a tractoarelor grele, cu folosințe multiple atît în industrie, cît și în agricultură. Totodată, cere să se meargă în continuare pe linia îmbunătățirii concepției constructive a tractoarelor aflate în fabricație în vederea reducerii consumului de combustibil, domenii în care specialiștii uzinei au obținut rezultate remarcabile. De asemenea, recomandă ca în întreprindere să fie organizat un sector puternic în care să se realizeze diferite tipuri de agregate și echipamente specifice care se montează pe tractor, în vederea executării diferitelor lucrări.

Vizita la întreprinderea „Tractorul" se încheie cu o trecere în revistă a celor mai reprezentative produse realizate de cele două mari centrale industriale cu sediul în orașul de la poalele Tîmpei — cea de tractoare și mașini agricole și cea de autocamioane și turisme.

Tovarășul Todor Jivkov dă o înaltă apreciere calității acestor produse cu performanțe superioare ale industriei construcțiilor de mașini și subliniază că întreprinderile bulgare de profil sînt interesate în cumpărarea unora dintre ele și că există toate condițiile pentru o colaborare și o specializare în producție reciproc avantajoasă între România și Bulgaria.

Înainte de plecare, tovarășul Todor Jivkov semnează în cartea de onoare și îi felicită călduros pe muncitorii brașoveni care au creat aici o puternică bază a construcțiilor de mașini.

Coloana de mașini a străbătut apoi străzile Brașovului. De-a lungul bulevardelor, mii și mii de cetățeni fac o entuziastă primire tovarășilor Nicolae Ceaușescu și Todor Jivkov, își exprimă cu căldură sentimentele de frățească prietenie față de poporul bulgar.

Coloana de mașini urcă apoi spre stațiunea Poiana Brașov.

Mii de oameni ai muncii aflați în excursie sau la odihnă în stațiune, ca și numeroși turiști străini prezenți la locul de sosire au făcut înalților oaspeți o entuziastă manifestare de simpatie. Tovarășii Nicolae Ceaușescu și Todor Jivkov au răspuns cu căldură la ovațiile și aplauzele mulțimii.

La Uzina de autoturisme Pitești

(urmare din pag. 1)

bune pe autovehiculele românești de acest tip.

În continuare sînt vizitate unele sectoare de fabricație, urmărindu-se cu atenție modernele procese de producție, tehnologia avansată ce se aplică, precum și utilajele din dotare.

Și de această dată, tovarășul Nicolae Ceaușescu poartă cu specialiștii uzinei un viu dialog în centrul căruia se află o serie de probleme privind dezvoltarea de perspectivă a uzinei, creșterea performanței produselor realizate aici, integrarea fabricației, sporirea eficienței întregii activități. Apreciind preocupările colectivului de a diversifica gama autoturismelor, eforturile ce se depun pentru îndeplinirea înainte de termen a cincinalului, secretarul general al partidului a recomandat să se continue acțiunea de diversificare pe modelele existente, precum și pe alte tipuri. Tovarășul Nicolae Ceaușescu a subliniat necesitatea ca în cadrul centralei să se ia măsuri pentru accelerarea integrării părții de semifabricate, ținînd cont de nevoile generale ale industriei de tractoare, autocamioane, autoutilitare și autoturisme, cerînd, totodată, să se realizeze în continuare agregate pentru necesitățile proprii, ceea ce va atrage o diminuare a importului.

Vizita se încheie în secția montaj general, printr-un moment deosebit de semnificativ pentru succesele obținute de colectivul argeșean : inginerul Iancu Vîlceanu, prezintă tovarășilor Nicolae Ceaușescu și Todor Jivkov autoturismul 200 000. Tovarășul Nicolae Ceaușescu se urcă la volan, invitînd pe înaltul oaspete să ia loc alături, după care pornește motorul, coborînd mașina de pe banda de montaj. Cei prezenți aplaudă cu însuflețire, scandează „Ceaușescu-Jivkov !".

... Din nou pe platoul din fața uzinei. Mii de argeșeni aflați aici ovaționează îndelung pentru prietenia româno-bulgară.

Tovarășul Nicolae Ceaușescu și tovarășul Todor Jivkov părăsesc, în această atmosferă de entuziasm, uzina pitești eană, plecînd, la bordul unui elicopter special, la București.

(Agerpres)

PE MERIDIANELE GLOBULUI

Ministrul de externe al României a fost primit de președintele R.A. Egipt

CAIRO 18 (Agerpres) — Ministrul afacerilor externe al Republicii Socialiste România, George Macovescu, care întreprinde o vizită oficială în Republica Arabă Egipt, a fost primit, miercuri, la Alexandria, de președintele Anwar El Sadat.

Cu acest prilej, ministrul român a transmis șefului statului egiptean, din partea președintelui Nicolae Ceaușescu, un mesaj cordial de salut, urări de sănătate și fericire personală, iar poporului egiptean prieten — succese pe calea dezvoltării libere, independente.

Președintele Anwar El Sadat a mulțumit pentru mesaj și a transmis un salut prietenesc președintelui Nicolae Ceaușescu, împreună cu cele mai bune urări de pace și prosperitate pentru poporul român. În cadrul convorbirii, au fost abordate aspecte ale colaborării româno-egiptene, care cunoaște o continuă dezvoltare în conformitate cu hotărîrile și înțelegerile convenite între președinții celor două țări, precum și unele probleme internaționale actuale. O atenție deosebită a fost acordată situației din Orientul Apropiat, subliniindu-se cu acest prilej necesitatea continuării eforturilor în vederea realizării grabnice a unei păci juste și durabile, în interesul tuturor popoarelor din zonă, al păcii și securității internaționale.

Au fost subliniate cu satisfacție rezultatele fructuoase ale conlucrării româno-egiptene care se desfășoară într-un spirit de stimă și înțelegere reciprocă.

Conferința pentru securitate și cooperare în Europa

GENEVA 18 (Agerpres) — După elaborarea celor zece principii care trebuie să guverneze relațiile dintre state în Europa, participanții la Conferința pentru securitate și cooperare în Europa și-au concentrat atenția asupra clauzelor generale care formulează angajamentul fiecărui stat de a respecta și aplica aceste principii în raporturile sale cu toate celelalte state.

În acest sens, s-a acceptat propunerea românească privind aplicarea integrală a fiecărui principiu, sub toate aspectele sale și în toate raporturile dintre statele participante, astfel încît să se asigure în relațiile dintre ele o conduită bazată pe principiile și normele fundamentale ale dreptului internațional, care să excludă acte de inegalitate în drepturi, de forță și dictat, de injustiție, să ducă la întărirea securității și la dezvoltarea cooperării pe continent.

TELEX • TELEX • TELEX

• NAȚIUNILE UNITE

În cadrul pregătirilor pentru a VII-a sesiune extraordinară a Adunării Generale a O.N.U., care se va desfășura între 1—12 septembrie 1975, și-a început activitatea Comitetul pregătitor, însărcinat cu elaborarea ordinei de zi a sesiunii și examinarea proiectelor de documente.

• MOSCOVA

La Moscova au fost date publicității rezultatele alegerilor care au avut loc duminică, pentru Sovietele Supreme ale republicilor unionale și autonome, precum și pentru sovietele de deputați ai oamenilor muncii din districte, regiuni, raioane, orașe și sate. La alegeri au participat 99,97 la sută din persoanele înscrise în listele electorale. Pentru candidații propuși au votat 99,86 la sută din participanții la vot.

• TEL AVIV

Guvernul israelian a decis să continue negocierile în vederea finalizării unui nou acord interimar cu Egiptul — se arată într-un comunicat oficial, dat publicității la Tel Aviv. Hotărîrea a fost adoptată în cadrul unei reuniuni extraordinare a cabinetului israelian consacrată examinării noilor inițiative diplomatice privind Orientul Apropiat, în urma convorbirilor avute cu premierul Yitzhak Rabin, la Washington, cu președintele Ford și cu secretarul de stat Henry Kissinger.

• WASHINGTON

Liderul comunității grecești din Cipru, Glafkos Clerides, care a sosit săptămîna trecută la New York, pentru a participa la lucrările Consiliului de Securitate al O.N.U. asupra problemei cipriote, a avut, marți, o întrevedere, la Washington, cu secretarul de stat al S.U.A., Henry Kissinger. Clerides a calificat actuala situație din insulă ca fiind „foarte complicată și foarte dificilă".

• PARIS

Miercuri, primul ministru al Franței, Jacques Chirac, a inaugurat prima Expoziție mondială a mașinilor-unelte organizată la Paris.

Țara noastră, care a participat în ultimul deceniu la toate expozițiile bienale din Franța, este prezentă la această manifestare mondială cu o bogată gamă de mașini-unelte.

• CIUDAD DE MEXICO

Primul ministru al Sri Lanka, Sirimavo Bandaranaike, a sosit la Ciudad de Mexico, într-o vizită oficială de mai multe zile, la invitația președintelui Luis Echeverria.

• RIAD

Asasinul regelui Feisal al Arabiei Saudite, prințul Feisal Ibn Mussaed Ibn Abdel Aziz, condamnat la moarte de un tribunal religios musulman, a fost executat miercuri — anunță postul de radio Riad.

ÎNTREPRINDEREA DE CONSTRUCȚII ȘI MONTAJE SIDERURGICE GALAȚI

recrutează, pînă la 30 iunie a.c., candidați pentru pregătire prin Școala profesională și ucenicie la locul de muncă, în cadrul Grupului său școlar, în meseriile :

— *sudor ;*
— *electrician în montaj instalații și reparații ;*
— *lăcătuș mecanic ;*
— *strungar ;*
— *constructor cuptoare industriale ;*
— *lăcătuș pentru construcții metalice ;*
— *dulgher tîmplar parchetar ;*
— *zidar mozaicar faianțar ;*
— *instalator tehnico-sanitar.*

Se primesc absolvenți ai școlii generale din promoția anului 1975, cu vîrsta minimă de 16 ani împlinită pînă la 15 iunie a.c.

Pe perioada școlarizării se asigură condiții de hrană și cazare la căminul școlii. Ucenicii vor beneficia în anul I de indemnizații lunare în valoare de 800 lei.

Cei interesați vor întocmi dosare la care vor anexa actul de studii în original, certificatul de naștere în copie nelegalizată și originalul și certificat medical eliberat de circumscripția medicală locală.

Înscrierile se fac zilnic între orele 7,00—15,00 la sediul întreprinderii, unde se poate ajunge din Țiglina cu tramvaiul nr. 3.

Relații suplimentare, la telefon 32391 interior 111.

LICEUL DE MECANICĂ PAȘCANI
județul Iași

primește înscrieri pentru anul I liceu, pînă la data de 20 iunie 1975, absolvenți a clasei a VIII-a, promoția curentă, din toate județele țării.

Numărul de locuri : 228.

Drepturi:
— bursă de întreprindere;
— bursă de merit;
— cazare și masă contra cost.

La înscriere sînt necesare următoarele:
— fișa de înscriere tip;
— adeverința medicală tip M.S. 58;
— certificat naștere;
— 2 fotografii tip buletin.

Relații suplimentare, la telefon PTT — 1252 și CFR — 325.

I.L.P.P. — PECO IAȘI
strada Zugravi nr. 24
angajează
conform legilor 12/1971 și 22/1969
pentru atelierul de îmbuteliere — gaze lichefiate (Valea Lupului)
— un magaziner — gestionar.

COMBINATUL DE FIBRE SINTETICE IAȘI

recrutează candidați pentru școlarizare prin Școala profesională curs de zi și ucenicie la locul de muncă în una din meseriile : operator la fabricarea fibrelor chimice, operator la prelucrarea fibrelor chimice, lăcătuș mecanic, electrician, strungar, frezor, rabotor și rectificator.

Înscrierea candidaților se face la CENTRUL ȘCOLAR CHIMIE — Iași, str. Socola nr. 61 A, pînă la data de 1 iulie 1975 prin depunerea următoarelor acte:
— cerere de înscriere ;
— diploma de absolvire a 10 clase ;
— copie și original certificat de naștere ;
— fișa medicală (analiza sîngelui, radioscopie pulmonară);
— fișa individuală a copilului.

Se pot înscrie :
BĂIEȚI, absolvenți a 10 clase din județele : IAȘI, VASLUI, SUCEAVA și BOTOȘANI.
FETE, absolvente a 10 clase din MUNICIPIUL IAȘI.

Examenul de admitere se susține la obiectele matematici și chimie sau română pentru meseriile de operator la fabricarea fibrelor și la matematici și fizică pentru restul meseriilor specificate mai sus.

Elevii de la Școala profesională curs de zi beneficiază de masă gratuită, uniforme și rechizite școlare gratuite ; în limita locurilor se asigură cazarea în cămin.

Elevii de la forma ucenicie beneficiază de indemnizație de 650 lei/lunar în anul I și 900—1 100 lei/lunar în anul II, echipament de protecție gratuit.

Relații suplimentare, telefon 31710, interior 380.

Redacția și Administrația : strada Vasile Alecsandri nr. 8 — Iași. Telefon 1 15 43

Tiparul : Întreprinderea poligrafică Iași, str. Vasile Alecsandri nr. 6. Telefon 14620.

BIBLIOTECA CENTRALĂ UNIVERSITARĂ „M. EMINESCU" IAȘI

Proletari din toate țările, uniți-vă!

Flacăra Iașului

Organ al Comitetului județean Iași al P.C.R. și al Consiliului popular județean

Anul XXXI — Nr. 8936 | Vineri, 20 iunie 1975 | 4 pagini — 30 bani

Cu privire la convocarea sesiunii C.A.E.R.

La 24 iunie, la Budapesta, se vor deschide lucrările celei de-a XXIX-a sesiuni a Consiliului de Ajutor Economic Reciproc.

În conformitate cu înțelegerea realizată, sesiunea se va desfășura la nivelul șefilor de guverne ale țărilor membre ale C.A.E.R.

Investiții 1975

Stocul de utilaje nemontate este încă mare

Și la începutul lunii iunie, pe șantierele noilor obiective industriale stocul de utilaje tehnologice nemontate se menține încă la un nivel destul de ridicat. Mai mult, la o bună parte din utilaje s-a depășit durata normată de staționare pe șantier. Desigur, justificări se pot găsi. Credem însă că ele nu ajută la nimic, indicate fiind în aceste zile acțiunile energice ale beneficiarilor în cauză, conjugate cu eforturile executanților (Trustul de construcții industriale și Trustul de instalații-montaje). Ne referim, în special, la Întreprinderea metalurgică, Întreprinderea de rețele electrice, „Țesătura", Întreprinderea de antibiotice, „Tehnoton" ș.a.

Avînd în vedere că unele utilaje nu se pot monta datorită neprocurării altora, se impune din partea beneficiarilor în culpă inițierea celor mai eficace măsuri. De pildă, la 31 mai a.c. mai erau încă necontractate 1.685 tone de utilaje tehnologice, din care 29 tone sînt aferente lucrărilor cu termene de punere în funcțiune în acest an („Nicolina", Întreprinderea metalurgică, Uzina electrică ș.a.). De exemplu, la „Nicolina" nu sînt contractate 8 poduri rulante electrice. De asemenea, trebuie intensificată și acțiunea de contractare a unor utilaje cu parteneri externi.

Este nevoie, deci, de preocupări mai susținute din partea factorilor responsabili din unitățile economice vizate, preocupări care să ducă la accelerarea ritmului de montaj a utilajelor tehnologice. Totodată, cele două trusturi executante (T.C.I. și T.I.M.) trebuie să colaboreze mai fructuos, să se găsească, în comun, soluțiile optime în crearea unor fronturi largi pentru montarea utilajelor. Experiența de pînă acum a confirmat cu prisosință că nici o problemă, cît de complexă și de spinoasă ar fi fost, nu a rămas fără soluție din partea constructorilor și beneficiarilor. Totul depinde de „cum" și „cînd" se acționează.

EUGENIU ZIDARIȚA

Vasile Stoian, unul dintre harnicii muncitori din secția utilaj terasier a Întreprinderii mecanice „Nicolina", manipulînd cu pricepere una dintre sutele de lame pentru buldozere produse aici.

În această perioadă de vîrf în agricultură:

La muncile cîmpului — de cînd se luminează și pînă se întunecă!

Unii grăbesc evacuarea apelor, alții reînsămînțează

În unitățile care au avut de suferit de pe urma excesului de umiditate se desfășoară vaste acțiuni de scurgere a apei de pe suprafețele calamitate în vederea reînsămînțării acestora. În acest sens au fost puse în funcțiune motopompele, iar țăranii cooperatori execută canale de scurgere. Pe raza comunei Bespezi, în lunca Siretului, numeroși țărani cooperatori acționează pentru înlăturarea excesului de umiditate de pe suprafața de aproape 300 de hectare. Zilnic, sînt la lucru peste 50 de țărani cooperatori. Pe terenurile zvîntate ale C.A.P. Vînătorii, mecanizatorii au trecut la reînsămînțarea porumbului. Cele trei agregate au reînsămînțat pînă acum peste 50 de hectare în tarlalele „Lanul mare" și „Pietrosu". Cu mult spor se lucrează și la C.A.P. Sirețel, unde au fost însămînțate 11 hectare cu porumb pentru masă verde.

În unitățile afectate de precipitațiile abundente

Imediat după oprirea ploilor au ieșit la lucru ca să înlăture excesul de umiditate și țăranii cooperatori de la C.A.P. Tătărași. După cum ne spunea tov. Costică Haras, inginerul șef al unității, după înlăturarea excesului de umiditate și zvîntarea terenului, mecanizatorii au trecut la reînsămînțat.

A. B.

Să-i știe tot satul pe cei care lipsesc de la prășit

Discutam cu tov. Gh. Munteanu, președintele C.A.P. Fîntînele, despre lucrările de întreținere. Ne-a spus că prășitul și alte lucrări de sezon sînt mult rămase în urmă. Porumbul de pe 160 de hectare, de exemplu, este sufocat de mohor. Tractoriștii l-au lucrat o dată mecanic, dar e nevoie urgentă de prașila manuală pe rînd. La floarea-soarelui, ici-colo s-a început a doua lucrare de întreținere. Consiliul de conducere se zbate s-o scoată la capăt cu toate lucrările. Pe lîngă prășit mai e de cosit lucernă (coasa în-

GH. STEJARU

(continuare în pag. a 2-a)

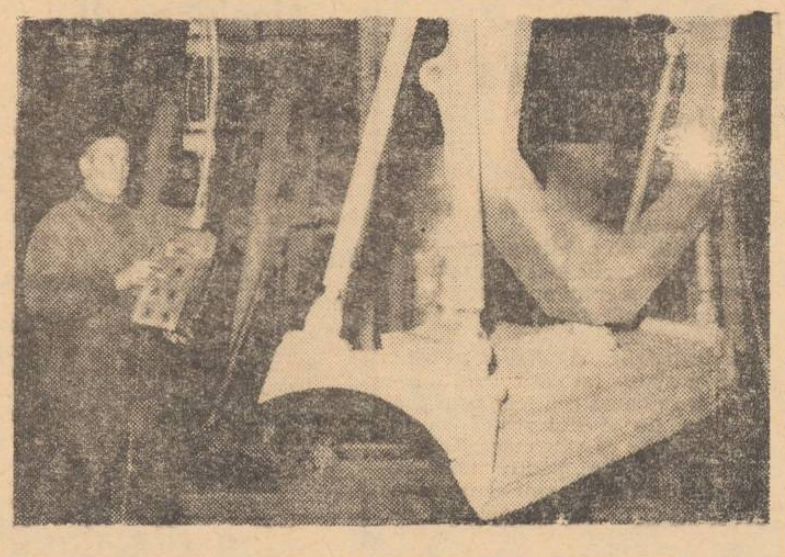

Unele noutăți privind înscrierea în învățămîntul postgeneral

În aceste zile s-a intensificat acțiunea de înscriere a absolvenților clasei a VIII-a în școli profesionale, licee, ucenicie la locul de muncă. Pentru a informa cît mai bine cititorii ziarului nostru, pentru cîteva precizări, ne-am adresat prof. *Grigore Bernic*, inspector general adjunct al Inspectoratului școlar județean, care ne-a spus :

— La școlile profesionale se pot înscrie numai absolvenții din anul școlar 1974–1975 care au împlinit vîrsta de 16 ani pînă la 16 iunie a.c. Cei care nu se înscriu, obligatoriu trebuie să urmeze treapta I liceală.

— *Ce se întîmplă cu absolvenții a 8 clase din anul școlar 1973–1974 ?*

— Aceștia, care nu aveau vîrsta de 16 ani la 15 iunie 1974, și care n-au urmat treapta I liceală din diferite motive, nu se pot înscrie la școli profesionale, dar se pot înscrie la orice liceu doresc. Școala nu eliberează acte decît pentru cei ce-și continuă studiile.

— *Ce posibilități se deschid pentru absolvenții a zece clase ?*

— Aceștia primesc acte de studii, pot intra în producție, pot urma învățămîntul profesional la zi, seral sau ucenicie la locul de muncă. De asemenea, pot da examene de

ION URSU

(continuare în pag. a 2-a)

CARNET IEȘEAN

Ochi de gospodar

E o plăcere să intri într-o unitate agricolă unde domnesc ordinea, curățenia, frumosul, utilul. În privința aceasta am putea da multe exemple. Șeful fermei industriale a I.S.C.I.P. Tomești, tov Virgil Apur, împreună cu comuniștii de aici, a chibzuit bine la folosirea terenului din jurul clădirilor. Spațiul de manevrare a autocamioanelor, utilajelor a fost restrîns la strictul necesar. În felul acesta a rămas loc și pentru un parculeț, unde au fost plantați diverși arbuști și sute

GH. GHINDA

(continuare în pag. a 2-a)

Vizita delegației de partid și guvernamentale a R. P. Bulgaria, condusă de tovarășul Todor Jivkov

În orașele Galați și Brăila

Tovarășul Nicolae Ceaușescu, secretar general al Partidului Comunist Român, președintele Republicii Socialiste România, și tovarășul Todor Jivkov, prim-secretar al Comitetului Central al Partidului Comunist Bulgar, președintele Consiliului de Stat al Republicii Populare Bulgaria, au continuat, joi dimineața, în cadrul unei vizite efectuate în municipiul Galați, convorbirile consacrate examinării în comun a posibilităților concrete de extindere a colaborării și cooperării industriale pe care le oferă progresele rapide înregistrate de economiile celor două țări.

La această vizită au participat tovarășii Manea Mănescu, membru al Comitetului Politic Executiv al Comitetului Central al Partidului Comunist Român, prim-ministru al guvernului, și Stanko Todorov, membru al Biroului Politic al Comitetului Central al Partidului Comunist Bulgar, președintele Consiliului de Miniștri, Cornel Burtică, membru al Comitetului Politic Executiv, secretar al C.C. al P.C.R., și Aleksandăr Lilov, membru al Biroului Politic, secretar al C.C. al P.C.B., Leonte Răutu, membru al Comitetului Politic Executiv al C.C. al P.C.R., și Jivko Jivkov, membru al Biroului Politic al C.C. al P.C.B., vicepreședinte al Consiliului de Miniștri, președinții părților română și bulgară în Comisia mixtă guvernamentală de colaborare economică și tehnico-științifică, alte persoane oficiale române și bulgare.

Vizita întreprinsă de conducătorii de partid și de stat ai celor două țări la Galați a oferit, prin calda ospitalitate a primirii pe care locuitorii orașului au făcut-o înalților oaspeți, un prilej de reafirmare a sentimentelor de frățească prietenie, de stimă și prețuire reciprocă, ce leagă popoarele român și bulgar.

Cu aceste gînduri au fost întîmpinați înalții oaspeți, la aterizarea elicopterului, de tovarășul Dumitru Bejan, prim-secretar al Comitetului județean Galați al P.C.R., președintele Consiliului popular județean, care le-a urat un călduros bun venit în municipiul de pe Dunăre. Pe platoul din fața Combinatului siderurgic au venit să-i întîmpine pe tovarășii Nicolae Ceaușescu și Todor Jivkov mii și mii de locuitori ai orașului, care au aclamat și au ovaționat îndelung, manifestîndu-și astfel satisfacția pentru lărgirea continuă a relațiilor româno-bulgare, în folosul celor două țări și popoare, al cauzei păcii și socialismului în lume.

Cei doi conducători de partid și de stat trec în revistă garda de onoare constituită în cinstea sosirii lor.

Înalții oaspeți sînt invitați, după datină, să guste din pîinea ospitalității și din ploștile cu vin. Un grup de pionieri oferă tovarășilor Nicolae Ceaușescu și Todor Jivkov buchete de flori.

Luînd loc într-o mașină deschisă, secretarul general al Partidului Comunist Român și primul secretar al C.C. al Partidului Comunist Bulgar se îndreaptă, printr-un adevărat culoar de muncitori gălățeni care aplaudă cu însuflețire, spre pavilionul administrativ al combinatului.

Înalții oaspeți sînt salutați aici cu deosebită căldură de Neculai Agachi, ministrul industriei metalurgice, de Corneliu Velincov, directorul general al combinatului, care le urează din inimă bun sosit în întreprinderea gălățeană.

În fața unor machete și grafice care ilustrează istoricul construcției celei mai mari și moderne întreprinderi siderurgice a țării și perspectivele ei de dezvoltare pînă la sfîrșitul viitorului cincinal, gazdele prezintă cîteva din realizările harnicului colectiv gălățean, precum și preocupările sale prezente și de perspectivă.

Tovarășul Todor Jivkov urmărește cu deosebit interes explica-

(continuare în pag. a 4-a)

Continuarea convorbirilor oficiale

Tovarășul Nicolae Ceaușescu, secretar general al Partidului Comunist Român, președintele Republicii Socialiste România, și tovarășul Todor Jivkov, prim-secretar al Comitetului Central al Partidului Comunist Bulgar, președintele Consiliului de Stat al Republicii Populare Bulgaria, au continuat joi, la bordul navei „Mihai Viteazul", convorbirile oficiale în prezența primilor miniștri și a celorlalți tovarăși din conducerea de partid și de stat a celor două țări care i-au însoțit în vizita la Galați.

Au fost discutate probleme ale dezvoltării în continuare a relațiilor de prietenie și colaborare româno-bulgare, îndeosebi celor privind adîncirea cooperării industriale și realizarea în comun a unor obiective de mare importanță pentru economiile celor două țări.

Convorbirile s-au desfășurat într-o atmosferă de cordialitate și prietenie.

Dejun

Tovarășul Nicolae Ceaușescu, secretar general al Partidului Comunist Român, președintele Republicii Socialiste România, a oferit joi un dejun, la bordul navei „Mihai Viteazul", în onoarea tovarășului Todor Jivkov, prim-secretar al Comitetului Central al Partidului Comunist Bulgar, președintele Consiliului de Stat al Republicii Populare Bulgaria.

La dejun au luat parte persoane oficiale române și bulgare.

În cadrul dejunului, care s-a desfășurat într-o atmosferă de caldă prietenie, tovarășii Nicolae Ceaușescu și Todor Jivkov s-au întreținut cu cordialitate.

Dineu oficial

Tovarășul Todor Jivkov, prim-secretar al Comitetului Central al Partidului Comunist Bulgar, președintele Consiliului de Stat al Republicii Populare Bulgaria, a oferit, joi, un dineu oficial în onoarea tovarășului Nicolae Ceaușescu, secretar general al Partidului Comunist Român, președintele Republicii Socialiste România, și a tovarășei Elena Ceaușescu.

Au participat membri și membri supleanți ai Comitetului Politic Executiv al C.C. al P.C.R., membri ai C.C. al P.C.R., ai Consiliului de Stat și ai guvernului, conducători de instituții centrale, organizații de masă și obștești, reprezentanți ai vieții noastre cultural-științifice.

Au luat parte persoanele oficiale bulgare.

În timpul dineului, desfășurat într-o ambianță de caldă prietenie, tovarășul Todor Jivkov și tovarășul Nicolae Ceaușescu au rostit toasturi.

După rostirea toasturilor, care au fost urmărite cu viu interes și subliniate cu aplauze, au fost intonate imnurile de stat ale Republicii Socialiste România și Republicii Populare Bulgaria.

La I.P.M.P.

CU MĂSURI MINIMALE NU SE ASIGURĂ FORȚA DE MUNCĂ CALIFICATĂ!

În cincinalul viitor, întreprinderea de prelucrare a maselor plastice își va dezvolta producția cu circa 8.300 tone de polietilenă, în cadrul spațiilor existente și, exclusiv, pe seama creșterii productivității muncii. Cu toate acestea, și aici se pun cu acuitate unele probleme privind asigurarea și pregătirea forței de muncă pentru anul 1975 și cincinalul viitor (înlocuirea celor încorporați, pensionați sau plecați la cerere în alte locuri de muncă). De la ing. Sergiu Ambrono, secretarul comitetului de partid, aflăm că asigurarea forței de muncă calificate pentru 1975 se realizează prin: cursuri de calificare de scurtă durată, cu scoatere din producție (55), prin școala profesională de chimie (55), cursuri de calificare, gradul I și gradul II, fără scoatere din producție (45 și, respectiv, 30). În același timp, 1.275 de muncitori, 63 cadre medii și 52 cadre cu studii superioare urmează cursurile de perfecționare profesională. Comitetul de partid a adoptat, împreună cu comitetul oamenilor muncii, un plan de măsuri privind îmbunătățirea condițiilor de muncă și creșterea, în 1975, a proporției forței de muncă feminine. Sînt prevederi concrete care, realizate, vor duce la o pondere de 23 la sută a forței de muncă feminine, față de 27 la sută, proporție planificată de forul ierarhic superior. Surprinde însă faptul că factori de răspundere de la nivelul întreprinderii apreciază că, cel puțin în această problemă, s-a făcut tot ceea ce s-a putut. Or, lucrurile nu stau nici pe departe așa. La meseria operator la prelucrarea materialelor plastice, de exemplu, nu s-au aplicat prevederile nomenclatorului de meserii. Și exemplul nu e singular. Întreprinderea înregistrează apoi o fluctuație a forței de muncă care ar trebui să dea mai mult de gîndit factorilor de răspundere de aici.

Ce s-a făcut pentru integrarea în producție a noilor angajați? O întrebare la care însuși secretarul comitetului de partid recunoaște că „mai nimic", că organizațiile U.T.C., de sindicat, de femei sînt slabe prezențe în activitatea politico-educativă. Numai și aceste aspecte sînt, credem, suficiente pentru a demonstra, încă o dată, necesitatea stringentă a unei analize profunde, la nivelul comitetului de partid, al fiecărei organizații de bază, a problemei încadrării și formării forței de muncă. Cu atît mai mult cu cît aceasta este și o sarcină ce decurge din hotărîrea plenarei Comitetului județean Iași al P.C.R. din aprilie a.c., care a analizat activitatea organizațiilor de partid și conducerilor unităților în domeniul asigurării forței de muncă, hotărîre pentru popularizarea și aplicarea căreia la I.P.M.P. nu s-a întreprins încă nimic. Comitetul de partid, prin secretarul său, tov. Sergiu Ambrono, apreciază că „timpul nu este trecut" și că pînă la sfîrșitul acestui semestru își va onora această sarcină. Prilej, așadar, de a adopta noi măsuri care să le întregească pe cele la care ne-am referit la începutul acestui articol.

ALICE OUATU

Viața de partid

Ochi de gospodar

(urmare din pag. 1)

de trandafiri și alte flori și pentru o mică grădină de legume pentru cantina fermei care va fi dată în folosință în cursul acestei săptămîni. În felul acesta, muncitorii de aici vor avea posibilitatea să servească zilnic hrană caldă. La C.A.P. Răducăneni s-a început împrejmuirea curții, s-au amenajat straturi de flori pentru a face locul mai plăcut copiilor. Da, copiilor! Pînă va fi dată în folosință noua clădire a creșei-grădiniță, ing. Maria Proca, împreună cu consiliul de conducere au hotărît ca o parte din încăperile sediului administrativ să fie transformate în lăcaș provizoriu de grădiniță. Și s-a început cu încăperea președintei M. Proca, aceasta mutîndu-și biroul într-un spațiu mult mai restrîns. O parte din mobilierul necesar grădiniței a fost confecționat în cadrul unității. Meniul zilnic al copiilor va fi asigurat la cantina sectorului unic de mecanizare. Multe se pot face cînd există grijă și ochi de gospodar!

SPORT

● Un grup de atleți de la Universitatea din Iași a participat la un concurs desfășurat în orașul polonez Lublin. În compania a peste 150 de sportivi din țara gazdă, reprezentanții Iașului au avut o comportare bună. Ei au cucerit următoarele locuri: Adriana Surdu (I), Olga Ciobanu (III), Elena Șerbănescu (IV) — la 100 m. plat; Ștefania Pînzaru (I) — la greutate și disc; Adriana Surdu (I) — la lungime; Elena Șerbănescu (V) — la 800 m.; Andrei Blașko (I) — la suliță; Petru Murgoci (II), Vasile Ursanu (IV) — la 1 500 m.; Mihai Păduraru (II), Vasile Crică (IV) — la 3 000 m. plat.

AL. NOUR — coresp.

● Pe aeroportul din Iași s-a desfășurat etapa județeană a Campionatului republican de aeromodele. Sportivii de la C.F.R. Iași au dominat întrecerea. Iată și cîștigătorii: D. Stănică (propulsoare B. 1), Paul Stănică (propulsoare B. 2 și planoare A. 1), Ion Moraru (propulsoare B. 1 și planoare A. 2), Radu Stoica (propulsoare B. 1 și planoare A. 1), Sergiu Ciomaga (planoare A. 2).

● În pădurea Moțca, a avut loc faza pe orașul Pașcani a campionatului republican de orientare turistică. Au participat 8 echipe de copii, 6 de juniori mici și 4 de juniori mari. În această ordine a categoriilor, primele locuri au fost cucerite de echipele (băieți și fete) de la Școala generală Vatra, Școala generală nr. 3 și Gloria C.F.R.

Să-i știe tot satul

(urmare din pag. 1)

tii), iar finul de pe cele 120 de hectare a început să se maturizeze. Mulți cooperatori au înțeles că nu e bine să aștepte să li se bată în poartă ca să iasă la munca cîmpului. Conștienți de răspunderea pe care o au față de familiile lor, față de C.A.P., participă cu regularitate la treabă, depun eforturi pentru a recupera rămînerile în urmă, astfel ca C.A.P.-ul să poată obține recolte bune la hectar. De la tovarășii din conducerea unității am aflat că în fruntea celor harnici se situează Ion Luchian, Gheorghe Botoc, Toader Beldean, Gh. Patraș, Maria Popa și alții. Sapele lor strălucesc în soare. Alții însă au îndrăgit umbra și se fac că n-aud apelurile celor din conducerea C.A.P., de a ieși la muncă. Iată cîțiva dintre ei: Elena P. Anghel, Petru Meja, V. Bejenaru, Emilia Trandafir, Petru Trandafir, Maria Diaconu, Elena Bratu și alții. Îi îndemnăm să se alăture celor harnici. Astfel, consiliul popular comunal se va vedea obligat să aplice măsurile impuse de lege.

În atenția deținătorilor de pomi!

Omida păroasă a dudului este unul dintre cei mai periculoși dăunători, întrucît atacă toate speciile de pomi, arbori, arbuști, precum și vița de vie, dar îndeosebi dudul și arțarul. Distruge frunza în lunile iunie (generația I), august și septembrie (generația a II-a).

În această perioadă trebuie controlați în permanență pomii de către fiecare deținător, iar cînd cuiburile de omizi au cuprins 2—3 frunze, acestea se taie și se ard.

Între timp se execută și tratamente chimice, dar acestea nu trebuie să înlocuiască combaterea dăunătorului prin metoda arătată mai sus, care este și cea mai sigură.

Pentru neexecutarea combaterii se vor aplica amenzi între 300—1 200 lei, conform H.C.M. 2498/31 decembrie 1969.

INSPECTORATUL PENTRU PROTECȚIA PLANTELOR IAȘI

Unele noutăți

(urmare din pag. 1)

diferență pentru anii I și II și să intre direct în anul III în învățămîntul liceal de zi, seral, sau fără frecvență. La sediul Inspectoratului școlar județean există o comisie de orientare școlară și profesională care furnizează pentru cei interesați informațiile necesare.

— Ce noutăți sînt în domeniul învățămîntului postliceal?

— Pentru anul școlar 1975—1976 vor funcționa școli de specializare postliceală la Grupul școlar sanitar, Liceul de construcții nr. 2, Grupul școlar de chimie, Grupul școlar al M.I.U.

în 24 de ore

Radio Iași

Programul de seară (20 iunie): 16,30 Cotidian sonor; 18,00 Cîntecul care mi-e drag; 18,20 Biografii contemporane; 18,35 Selecțiuni din operetele lui Johann Strauss; 19,00 Buletin de știri; 19,05 Soliști și formații artistice de amatori; 19,15 Pe teme economice; 19,30 Pe portativul undelor, melodia preferată; 20,00 Serile muzicale ale Filarmonicii; 21,35 Soliști și formații de muzică ușoară.

Programul de dimineață (21 iunie): 6,00 Buletin de știri; 6,20 Actualitatea în agricultură; 6,25 Joc și cîntec românesc; 6,45 Curier; 8,00 Revista revistelor; 8,25 Știri.

Televiziune

16.00 Teleșcoală; 17.05 Emisiune în limba germană; 19.00 Tinerii își cîntă tinerețea. Muzică ușoară; 19.20 1001 de seri; 19.30 Telejurnal; 20.00 Film artistic: „Rîsete în paradis"; 21.30 Mai aveți o întrebare? Alcoolul, tutunul — alimente, stimulente sau otrăvuri? (I); 22.10 24 de ore.

Cinematografe

Victoria, orele 9.00; 11.15; 14.15; 16.30; 18.45; 21.00: „Teroare pe „Britannic". **Copou,** orele 9.00; 11.00: „Convalescență"; orele 14.15; 16.30; 18.45; 21.00: „36 de ore". **Republica,** orele 8.45; 11.20; 15.00; 17.45; 20.30: „Ochii Shivanei". **Tineretului,** orele 9.00 și 11.00: „Trei alune pentru cenușăreasă"; orele 15.00; 17.00; 19.00; 21.00: „Urmărit, urmărită". **Tătărași,** orele 16.00; 19.00: „Articolul 420". **Nicolina,** orele 16.00; 18.00; 20.00: „Dragoste la 16 ani". **Grădina de vară „Palat",** ora 20.15: „Teroare pe „Britannic".

În județ: Casa de cultură Pașcani: „Blocada". **Clubul C.F.R.:** „Duhul aurului". **Hîrlău:** „Zidul". **Tg. Frumos:** „Ochii Shivanei".

Teatrul Național „Vasile Alecsandri"

prezintă astăzi, la ora 19,30, spectacolul cu piesa **„Don Juan"**, de Max Frisch. Sînt valabile tichetele cu seria 85.

Filarmonica de stat „Moldova"

Astăzi, la ora 20,00, va avea loc, în sala Filarmonicii, un concert de concerte dirijat de Petru Oschanitzki. Soliști: Petru Csaba — vioară; Dorel Fodoreanu — violoncel; Ștefan Agoston — pian. În program: Mozart — Concertul pentru vioară și orchestră nr. 5; Dvorak — Concert pentru violoncel și orchestră în si minor; Liszt — Concert pentru pian și orchestră nr. 2.

Timpul probabil

Vremea se menține în general frumoasă, cu cerul mai mult senin în cursul nopții. În partea a doua a zilei vremea va prezenta un caracter instabil și local vor fi posibile averse de ploaie și fenomene electrice. Vîntul va sufla moderat din sectorul nordic. Temperatura maximă va fi cuprinsă între 25 și 30 grade, iar cea minimă între 15 și 20 grade.

Colecția vie

În vechiul Beilic ieșean, în casa fostă a lui Ghica-Vodă, dintre Ulița copilăriei și locul decapitării voievodale, coboară pe larga scară de lemn alb 16 perechi de prințese în fote și beizadele în ițari. Și dintr-odată, mihnita casă — văduvită de bucurie din 1775 — găsește un zîmbet senin și o lumină duminicală, binecuvîntînd alaiul cu o strălucire unică. E prima colecție de costume naționale pentru formații artistice executată de Cooperativa „Miorița", coborînd din ateliere spre sagacea judecată a specialiștilor.

Admirînd desenele cusăturilor și paleta culorilor de pe bîrnețe, eleganța croielii, ai impresia că s-au deschis pentru această paradă a portului românesc toate sipetele, toate cliturile de sub coarda de zestre, a satelor județului Iași, ambițioase să dovedească un specific al portului din zonele etnografice respective. Colaborînd cu muzeografii care sondează terenul, fetele de la „Miorița" au întocmit astfel mult așteptata colecție de costume inspirată din tradiția locală. E surprinzătoare titulatura de „colecție" găsită de etnografi; de aceea, să o numim colecție vie, nu fiindcă va evolua pe scene și în alaiuri festive, ci pentru faptul că reînvie niște frumuseți uitate în lăzile bunicelor, readucînd în bucuria vieții contemporane sensibilități artistice venite din milenii de trai românesc pe aceste meleaguri. Vibrează în acest port, reconstituit din piese cu certă valoare etnografică, gustul pentru culoarea discretă, pentru gingășii cromatice distilate prin zeci de generații și ajunse la noi în concentrare de esență, eleganța sobră a straielor din mijloc de Moldova. Nu va mai fi nevoie să împrumutăm chiotul roșului oltenesc, străveziul maramei argeșene, aurul portului dobrogean sau laviurile în negru ale celui sucevean. Iașul are gama lanurilor în pîrg, a galbenului întomnat, a verdelui de pădure tînără — gama dăruită de livezi și podgorii.

AUREL LEON

Precizare

În legătură cu articolul intitulat **„Cum să iei atitudine cînd tu însuți, plecat spre șantier, nimerești la bufet?"** (nr. din 18 iunie), precizăm că persoana ce a urmat tratament de dezalcoolizare nu este tov. Alex. Mircea, cum dintr-o confuzie a apărut în ziar. De asemenea, critica la adresa lui Adrian Păduraru nu se justifică.

Noi dimensiuni în reducerea consumurilor de metal

La **Întreprinderea mecanică pentru agricultură și industria alimentară,** acțiunea de valorificare a deșeurilor din metal este, de fapt, o continuare firească a celei de reducere a consumurilor. Și, dacă cele peste 100 tone de metal economisite pînă acum ilustrează elocvent această preocupare, numeroase exemple ne stau la dispoziție și în ce privește valorificarea deșeurilor. La I.M.A.I.A., în medie, la o tonă de metal intrat pe poartă revin 960 kg. utilaje, restul însemnînd deșeuri tehnologice. Croirea combinată, aplicată în urma recentei înființări a atelierului centralizat de debitare, a redus considerabil posibilitatea risipei de metal. Doi tineri uteciști din acest atelier, **I. Ghervan** și **Șt. Răileanu,** ne-au arătat, pe larg, cum se poate folosi fiecare șnaif, fiecare bucățică de tablă, de țeavă ori de profil. Pentru că, deși aprovizionarea se face în general cu materiale apropiate de dimensiunile finale ale produselor, gama largă a acestora din urmă duce și la apariția deșeurilor. „Iar de aici — ne spunea ing. **Aurel Petrache,** din cadrul serviciului tehnic — numeroase căutări pentru găsirea acelor piese de gabarite mici care să se încadreze în bucățile rămase. Fiindcă, să știți, cuvîntul de ordine este: cît mai puține deșeuri în containerele destinate I.C.M.!" Cît în glumă, cît în serios, **I. Calistru,** inginerul șef, confirmă: „Mai bine nu ne onorăm sarcina față de I.C.M., dar să folosim cît mai gospodărește metalul!".

Deșeurile industriale de orice fel, valorificate cît mai eficient!

Evident, la o întreprindere în care consumurile sînt reduse (normele sînt mereu analizate, produsele reproiectate în vederea „ușurării" lor, paralel cu ridicarea calității), și deșeurile sînt mai puține. Iar așa cum arătam, li se caută cea mai potrivită folosire, fie că sînt resturi de la debitare, fie că sînt culee de turnătorie. Iar cînd, pentru moment, nu sînt utile, ele sînt depozitate în așteptarea acelor piese la care pot fi folosite. În sfîrșit, cînd ce rămîne nu mai poate fi folosit, o altă inițiativă duce la o valorificare superioară: containerizarea deșeurilor destinate I.C.M. se face pe calități, unitatea avînd astfel posibilitatea obținerii de prețuri superioare. E normal să fie așa, fiindcă aceste aspecte constituie preocupări principale ale organizației de partid de aici, probleme care polarizează inițiativele. „Nu putem spune că am făcut, încă, tot ce se poate face, ne spunea, în încheiere, ing. **Const. Pricop,** directorul IMAIA. Dar, fiecare rezervă este explorată, fiecare posibilitate este adîncită, în așa fel, încît metalul — chiar ajuns în stadiul de deșeu tehnologic, să fie folosit pînă la ultimul milimetru util".

CONST. PĂLĂDUȚĂ

JOCURI

Una din două!

ORIZONTAL: 1. A ateriza... pe o suprafață netedă — A ridica ... în cer (pl.); 2. Instrumente ... păzite — Înăuntru ... e o floare; 3. Începutul unei agende... din Argeș! — Rudă ... ce vine cu căldură — Te satisface ... că nu mai scîrțîie; 4. O valoare ... transferată — Desfac ... un pește; 5. Deplasare ... la film — A se arăta ... ție; 6. Dromaderul... fără una nară! — O capcană ... întinsă (masc.); 7. Caz ... gramatical — Formulat ... și dat pe calea undelor — William Andrews... din Waterloo!; 8. Un număr ... felah — Se învîrtește ... în galaxie! — O ață amestecată ... printre fructele din Antile!; 9. Un soare ... la răsărit! — Dorîți ... din suflet; 10. Gazdele școlarilor .... băgate în spital.

VERTICAL: 1. Țep ... cu ață — A necăji ... niște stricați; 2. Piesă .... de mare concentrare — Curs ... din timp; 3. Din cap ... văzut în apă! — Etapă ... la alegere; 4. O grămădire ... în port — Monedă .. olțenească; 5. Apariție ... cu explicație — Liniște ... la mănăstire!; 6. Țesătură ... nu prea deasă (masc.) — De plicuri ... și de dosare (pl.); 7. Acest amalgam ... care nu face nimic — Băutură ... ce te învie; 8. Lește ... după ele! — Campion ... e dorința mea — Carne ... sau curcan!; 9. Neplăcut ... și depreciat — Abia ... tria!; 10. Pradă... mov — Un fizician ... și unitatea lui; 11. Creatoare ... din suflet.

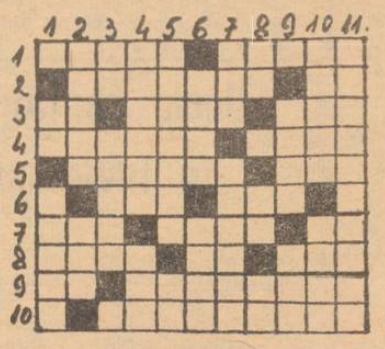

ION CRISTEA

Microtribuna noului

Soluții originale în căile de comunicații

Dat în folosință în 1974 în zona industrială a Iașului, modernul atelier de producție „Căi de comunicații" al Facultății de construcții de la I.P.I. a și înregistrat o serie de rezultate pozitive în elaborarea de prototipuri, executarea și experimentarea lor la seria zero pentru a putea fi predate apoi producției. Este drept că unele preocupări sînt de mai demult, semnificativ rămîne însă faptul că pentru aceste realizări cadrele didactice muncesc împreună cu studenții și, așa cum ne spunea conf. dr. ing. Chimon Capatu, șeful catedrei de geotehnică-fundații și căi de comunicații, aceștia din urmă reușesc să-și însușească bogate cunoștințe ce vor asigura integrarea rapidă a absolvenților în producție. De exemplu, am văzut cum s-a realizat și experimentat cu bune rezultate modelul în scara 1/5 al unui pod curb, avînd curbură variabilă, pentru Institutul județean de proiectări Suceava. Lucrarea este deja în execuție peste riul Meleș, județul Bistrița-Năsăud, și prezintă o soluție avantajoasă și economică. Același lucru s-ar putea spune și despre noul tip de tablier pentru poduri de cale ferată de mică deschidere, ce se experimentează acum și care oferă, la rîndul său, serioase avantaje deoarece aceste tabliere sînt prefabricate monobloc și pot fi montate mai operativ, cu macaraua, direct pe infrastructurile existente, avînd hidroizolația gata făcută. Apoi, sînt mai ușoare decît cele fabricate anterior și au la bază o tehnologie mai simplă. În același atelier, pe linia tehnologică „drumuri" s-a pus la punct un produs nou și anume dale prefabricate de subif, care pot fi utilizate cu succes ca îmbrăcăminți pentru trotuare și peroane, în reparații etc. Și, în fine, am mai menționa că, tot în cadrul atelierului respectiv, pe linia tehnologică, „drumuri urbane", s-a confecționat încă un produs nou, adică marcaje rutiere din mixturi termoplastice colorate, sub formă de butoni ce pot înlocui actualul sistem bazat pe vopsire, care nu este nici pe departe atît de durabil. Așadar, noile marcaje care țin ani în șir sînt din acest motiv mai ieftine, ca să nu mai vorbim de faptul că au o eficiență tehnică sporită. Nu întîmplător au și fost aplicate la treceri pietonale în orașele Iași, Tg. Mureș, Piatra Neamț etc., în prezent aflîndu-se în studiu laminarea în benzi continue a acestui nou tip de marcaj.

ELENA PIETRARU

Cu ochii cetățeanului

Creșterea natalității, tema unui interesant schimb de experiență

Comitetul județean Iași al femeilor a organizat la Hălăucești un interesant schimb de experiență pe teme privind preocuparea comitetelor și comisiilor de femei pentru creșterea natalității. Au participat reprezentante ale comitetului femeilor din comuna gazdă și președintele comitetelor femeilor din alte șapte comune învecinate.

La dezbateri și-au dat concursul cadre medicale din Iași.

Excursii cu autoturismele

În perioada de vară, Filiala A.C.R. organizează excursii cu autoturismele pe următoarele rute: Iași-Cernăuți-Varșovia-Krakovia-Lvov (16—21 și 23—28 iulie); Iași-Oradea-Budapesta (20—23 iulie); Iași-Giurgiu-Plevna-Sofia-Plovdiv-Vl. Tîrnovo-Ruse (28—31 iulie); Iași-Lvov-Wroclaw - Dresda - Leipzig - Katovice-Rezov-Cernăuți (2—12 august); Iași-Mangalia-Balcic-Varna (3—8 august); Iași-Oradea-Bratislava-Budapesta (5—8 august); Iași-Chișinău - Odesa - Kiev-Moscova-Novgorod - Leningrad- Smolensk-Minsk-Varșovia-Lvov-Cernăuți (2—19 septembrie). Înscrierile se fac la sediul filialei din str. V. Alecsandri nr. 11.

De ce se creează goluri în aprovizionare?

Raidul nostru

Conform unei recente decizii a Ministerului Comerțului Interior, întreprinderile comerciale cu ridicata trebuie să onoreze toate notele de comenzi lansate de rețeaua comercială cu amănuntul în 24 de ore. Se respectă acest termen de aprovizionare a magazinelor ieșene? *Nu.* Să argumentăm: „De la începutul anului întocmesc note de comenzi pentru mărfuri foarte solicitate ca: baterii de 9 volți, transformatoare de sonerie, rezistențe de reșou, cablu cu trei fire, întrerupătoare basculante de veioze etc., fără a le primi" *(Rodica Grecu, responsabila magazinului nr. 111, aparataj electrocasnic).* „Sînt cazuri cînd notele de comenzi se onorează după săptămîni întregi" *(Lucia Pintilie, responsabila unității nr. 41, Galanterie).* „Realitatea este că avem de a face cu un sistem greoi de aprovizionare" *(Maria Chelărescu, merceolog la I.C.S.M.I.),* „Din 16 sortimente solicitate prin nota de comandă nr. 1 din 2 iunie a.c., I.C.R.A. ne-a onorat doar unul. Și au trecut de atunci 9 zile ..." *(Constantin Soticu, responsabil la magazinul alimentar nr. 5).* Și astfel de declarații pot continua. Ne oprim însă aici, concluzionînd că note de comenzi se întocmesc, dar unități ca I.C.R.A., I.C.R.M., I.C.R.T.I., Fabrica C.I.M.P. nu le onorează la timp. Paradoxal este că unele mărfuri, solicitate de magazine și, bineînțeles, de cetățeni, zac în depozitele cu ridicata. La data raidului nostru existau plite electrice cu două ochiuri, întrerupătoare basculante de veioze, ape minerale, pește sărat și congelat, brînzeturi în cantități suficiente. Care este atunci cauza că aceste mărfuri nu ajung în rafturi, creîndu-se goluri nejustificate în unitățile comerciale? Aceasta am sesizat-o dintr-o declarație a unui responsabil: „Nu de mult, am refuzat anumite mărfuri, pentru că nu corespundeau din punct de vedere comercial. De atunci, șeful de depozit de la I.C.R.T.I. nu-mi onorează comenzile sau îmi trimite cu totul alte mărfuri decît cele solicitate" *(Tudora Matran, magazinul nr. 69, încălțăminte).*

Iată, așadar, că neritmicitatea aprovizionării se creează datorită unor divergențe între șefii de depozite și responsabilii unităților comerciale cu amănuntul. Ce fac oare merceologii, șefii de grupuri comerciale, șefii birourilor ș.a.m.d.? Am constatat că se mulțumesc doar să centralizeze note de comenzi, să le depună frumușel la întreprinderile cu ridicata, apoi nu-i mai interesează nimic. Or, sarcina acestor angajați este tocmai evitarea apariției golurilor în aprovizionare, satisfacerea cerințelor de consum curent ale cetățenilor. Se impun măsuri severe împotriva celor care tergiversează onorarea notelor de comenzi.

IOAN ȘCHIOPU

Imagine de pe lacul Ciric

Întrebări

● Inexistența monedei divizionare în unitățile care vin în contact cu publicul generează deseori discuții neplăcute, atitudini necivilizate ale unor angajați. Avem impresia că le-a intrat în obișnuință multor vînzători, taxatori de pe mijloacele de transport în comun să nu-și asigure monedă divizionară. Așa se face că, în magazine, de exemplu, ți se spune: „Du-te mata și schimbă undeva. Eu n-am rest". Și umbli pe la tutungerii ori centre de răcoritoare, te rogi ca să capeți bani mărunți, căci altfel nu ești servit. Cînd se va pune capăt acestei practici condamnabile?

● Greu se mai mișcă unii cînd e vorba despre organizarea serviciilor noi pentru populație! Numeroși cetățeni au brichete cu gaz. Acestea se mai defectează, își mai termină combustibilul. Nu există în Iași nici o unitate, nici un specialist în vreo unitate a cooperației meșteșugărești care să ofere servicii de acest gen. De ce oare?

R. C.

Zîmbiți, vă rog...

Zilele trecute, copiii de la Grădinița nr. 22 din Tătărași au prezentat un frumos program artistic în fața părinților lor. La serbare a fost prezent și fotograful particular Gheorghe Țintaru. Treabă bună. Numai că, erijîndu-se în organ de control, el a împiedicat părinții să-și fotografieze copiii. Asemenea atitudine contravine tuturor normelor, de aceea invităm organele în drept să ia măsurile care se impun.

Semnale și răspunsuri

● **Costică V. Țugui, satul Borșa, comuna Vlădeni:** I.R.E. răspunde că satul Borșa este planificat a fi contorizat în luna iulie a.c. Contoarele se montează gratuit de către I.R.E. Iași. ● **Ion Nicolau, str. Ștefan cel Mare nr. 7, Iași:** Ovidiu Ciosu, gestionarul magazinului nr. 152 „Velo", a fost schimbat de la această unitate, pentru atitudine necuviincioasă față de cumpărători. ● **Ion Ciobanu, str. Argeș 81, Iași:** Prin căsătoria cu dv., soția pierde dreptul la pensie de urmaș după fostul ei soț. ● **Un grup de mame:** Inspectoratul școlar județean a dispus mutarea Grădiniței cu program normal nr. 11 în localul nou construit din aleea Decebal. ● **Ileana Ciobanu, str. Călugăreni nr. 14, Iași:** La repetatele semnale ale cetățenilor, Direcția județeană P.Tc. a redeschis chioșcul pentru difuzarea presei, din Piața Păcurari. ● **Andrei Dubiță, str. Mușatini nr. 1, Iași:** Alocația de stat pentru copii se achită retroactiv pe un an. Dacă unitatea nu înțelege să vă satisfacă cererea, vă puteți adresa organelor de jurisdicție a muncii. ● **Maria Butnaru, str. Ciric nr. 52, Iași:** Întreprinderea producție-prestări-construcții răspunde că s-a recurs la imputarea sumei de 714 lei celor ce se fac vinovați de executarea lucrărilor de proastă calitate. ● **Iosif Melman, str. V. Lupu 130:** G.I.G.C.L. răspunde că, în urma reparațiilor efectuate, liftul funcționează normal. ● **Mai mulți locuitori din cartierul T. Vladimirescu, Iași:** Direcția comercială ne răspunde că s-a înființat, la propunerea dv., un centru de umplut sifoane în complexul comercial din piața Bucșinescu.

A. ALEXANDRU

ABSOLVENȚI AI CLASEI A VIII-A!

Doriți să deveniți specialiști în **ARTA CULINARĂ ȘI TEHNICA VÎNZĂRII MĂRFURILOR?**

Înscrieți-vă la:

– **Liceul industrial de alimentație publică**

– **Liceul economic.**

ARTA DE A VINDE cere celui care o practică unele calități printre care: aspect fizic plăcut, dragoste și pasiune față de meseria aleasă, capacitatea de a întreține un dialog agreabil și convingător.

Grupul școlar comercial din strada Max Wexler nr. 9 VĂ AȘTEAPTĂ.

LICEUL „MIHAIL SADOVEANU" din IAȘI

strada Arcu nr. 4 – telefon 16896

primește înscrieri în anul I de liceu pentru 192 locuri planificate.

Se pot înscrie absolvenți ai clasei a VIII-a din toate județele.

Liceul dispune de internat și cantină pentru băieți și fete.

Se mai primesc înscrieri pentru clasele speciale de **matematică anul III, chimie anii III și IV și fizică anul IV.**

De asemenea, sînt locuri pentru băieți la clasele a V-a, a VI-a și a VII-a cu profil de **gimnastică sportivă.**

GRUPUL ȘCOLAR ELECTRONIC (TEHNOTON) IAȘI

strada M. Sturza nr. 43, telefon 32843,

face înscrieri pentru școala profesională în anul școlar 1975—1976, la următoarele meserii:

1. — **montatori aparatură electronică**
2. — **electricieni instalații automatizare**
3. — **strungari**
4. — **frezori — rabotori — mortezori**
5. — **lăcătuși**
6. — **sculeri — matrițeri**

pentru industria electronică.

Se primesc absolvenți a 8 și 10 clase din județul Iași, fete și băieți. De asemenea, se primesc absolvenți a 8 clase — băieți — din județele limitrofe. Absolvenții trebuie să aibă vîrsta cuprinsă între 16 și 18 ani. Absolvenții a 8 clase din promoția curentă trebuie să aibă vîrsta de 16 ani împliniți la 15 iunie 1975, iar absolvenții a 8 clase din promoția anului 1974 trebuie să aibă 16 ani împliniți la data de 15 iunie 1974.

Candidații sînt recrutați și școlarizați pentru:

— **Întreprinderea Tehnoton Iași**
— **Întreprinderea de elemente pasive Iași**
— **Întreprinderea de traductoare Iași**
— **Întreprinderea de electronică de înaltă frecvență Iași**
— **Întreprinderea mecanică pentru agregate și mașini-unelte speciale Iași**
— **Întreprinderea de mașini-unelte speciale cu programare.**

La înscriere, candidații vor prezenta:

— act de studii (diplomă, certificat, foaie matricolă, adeverință de studii, fișă de înscriere);

— adeverință medicală tip M.S. 58;

— certificat de naștere, copie nelegalizată și original;

— buletin de identitate.

Înscrierile se primesc pînă la data de 1 iulie 1975.

Pe durata școlarizării (3 ani pentru absolvenții a 8 clase, 2 ani pentru absolvenții a 10 clase), elevii beneficiază de alocație de hrană, 11 lei pe zi, echipament și îmbrăcăminte gratuite, de cazare în cămin în limita locurilor disponibile.

Mica publicitate

DIVERSE

● Familia anunță cu durere împlinirea unui an de la decesul scumpului său CONSTANTIN PĂDURARU (Casa modei). Comemorarea, sîmbătă, 21 iunie, ora 10.00, la cimitirul Eternitatea.

DECESE

● Livia Rusan, soție, Silvia, fiică, familiile Rusan, Bratosin, Costina, Carașcă, Măcăreanu și Pascu anunță cu profundă durere decesul, după o lungă și grea suferință, a scumpului și neuitatului lor dr. **SEBASTIAN RUSAN**, medic veterinar. Corpul neînsuflețit se află depus la biserica Sf. Constantin (Podu-Roș). Înhumarea are loc duminică, 22 iunie, ora 15.00, la cimitirul Sf. Vasile.

● Societatea de medicină veterinară — Filiala Iași, anunță cu deosebit regret încetarea prematură din viață a colegului doctor, medic veterinar **RUSAN SEBASTIAN.** Îi vom păstra o neștearsă amintire.

● Cu adîncă durere, soțul, copiii și rudele, anunță decesul scumpei lor **MIRON MARIA.** Înmormîntarea are loc sîmbătă, 21 iunie, la cimitirul din satul Sculeni.

● Colectivul secției prototipuri, IUPSR, anunță cu profund regret încetarea fulgerătoare din viață a bunului lor coleg **DOBOȘ MIHAI**, 22 ani. Transmitem condoleanțe familiei.

● Soția, frații și rudele, cu regret aduc la cunoștință stingerea din viață a celui ce a fost **POPA GHEORGHE**, 62 ani. Înhumarea astăzi, ora 16.00, la cimitirul Sf. Treime, unde este depus.

Vizita delegației de partid și guvernamentale a R. P. Bulgaria, condusă de tovarășul Todor Jivkov

În orașele Galați și Brăila

(urmare din pag. 1)

țiile specialiștilor, care subliniază cu satisfacție faptul că între combinatul gălățean și cel similar de la Kremikovți s-au statornicit bune relații de cooperare, legături care, potrivit înțelegerilor asupra cărora s-a convenit recent, vor fi extinse și mai mult în viitor.

Primul secretar al C.C. al P.C.B. solicită o serie de lămuriri cu privire la structura organizatorică a combinatului, modalitățile de asigurare a utilajelor, pieselor de schimb și a reparațiilor pentru marile agregate siderurgice, calitatea și destinația produselor finite.

Specialiștii relevă faptul că s-a adoptat și funcționează cu bune rezultate sistemul de organizare pe mari centrale industriale, structurate după principiul integrării, că unitățile combinatului pun, în principal, la dispoziția beneficiarilor, produse siderurgice — tablă groasă, bandă laminată la cald și la rece, — dar și o serie de derivate chimice secundare, ca îngrășămintele finite, sulfatul de amoniu, gudroanele etc.

Tovarășul Nicolae Ceaușescu intervine cu o precizare, arătînd că în ceea ce privește asigurarea reparațiilor și a subansamblurilor necesare există o anumită specializare între întreprinderile de profil din țară, astfel că o serie de piese similare necesare mai multor combinate sînt realizate într-o singură unitate, ceea ce comportă însemnate avantaje.

Se arată, în acest context, că la Galați funcționează, în cadrul combinatului, un puternic sector de întreținere, care execută în această etapă și o serie de utilaje necesare echipării noilor obiective care se înalță chiar aici. Secretarul general al partidului recomandă să se persevereze în direcția executării unor instalații și agregate de și mai mare complexitate, pentru a se reduce și pe această cale costul noilor obiective de investiții.

Dialogul pe tema sporirii producției și a dotării noilor capacități cu instalații dintre cele mai moderne continuă și pe parcursul vizitării unora dintre principalele secții ale combinatului.

La furnalul nr. 4, pus în funcțiune la sfîrșitul lunii aprilie, se arată că acesta prezintă o importantă noutate tehnică, și anume, existența unor preîncălzitoare, de un tip deosebit, care asigură aer la temperaturi foarte înalte, într-o soluție modernă. Majoritatea utilajelor necesare pentru acest mare agregat, proiectat în întregime de specialiștii noștri, au fost executate în țară. Este prezentat aici și tabloul de comandă al uriașei instalații, care asigură conducerea automată a întregului proces de producție. Se arată, între altele, că pentru controlul stării zidăriei de furnal se folosesc izotopi radioactivi.

Tovarășul Nicolae Ceaușescu examinează apoi, de la înălțimea furnalului, de unde privirea cuprinde întreaga panoramă a combinatului, amplasarea viitoarelor obiective, dînd indicații ca noua oțelărie să fie încadrată în perimetrul actual și în general ca noile unități să fie grupate cît mai compact, în condițiile unei maxime funcționalități economice, în scopul evitării risipei de teren și a cheltuielilor inutile. În același context, se analizează posibilitățile dezvoltării într-un ritm cît mai rapid și cu cheltuieli mai mici a producției. Secretarul general al partidului cere specialiștilor ca, pentru atingerea acestui obiectiv, să proiecteze și să execute instalații de capacități mai mari, care asigură un randament mai înalt. Astfel de agregate vor trebui, de asemenea, — subliniază tovarășul Nicolae Ceaușescu — să intre și în dotarea altor combinate, a viitorului centru siderurgic de la Călărași, a cărui construcție se va realiza, în timp, concomitent cu următoarea etapă de dezvoltare a combinatului gălățean.

Specialiștii relevă, totodată, la oțelăria nr. 2 intrată de curînd în funcțiune, cu prima sa capacitate, că la Galați s-a adoptat cel mai modern procedeu de elaborare a oțelului, și anume, în convertizoare cu insuflare de oxigen.

Răspunzînd la o întrebare pusă de tovarășul Todor Jivkov, gazdele informează cu mîndrie că aceasta este prima oțelărie de acest fel ale cărei utilaje de bază au fost realizate în întregime în țară.

Înalții oaspeți asistă aici la procesul de încărcare a convertizorului cu fontă, operațiune executată în întregime automatizat, tocmai cu ajutorul unor asemenea utilaje, și poposesc în sala de comandă, de unde se dirijează, de la distanță, întregul flux tehnologic.

Cei doi conducători de partid și de stat se opresc apoi la laminorul de tablă groasă, primul obiectiv dat în funcțiune pe marea platformă siderurgică din Galați și, în același timp, prima unitate de acest gen din țară dotată cu computere care dirijează întregul flux de producție. Se apreciază și aici productivitatea ridicată a utilajelor cu care este înzestrat laminorul, organizarea producției după cele mai exigente norme tehnologice și economice.

Sintetizînd concluziile desprinse în cursul examinării stadiului actual de construcție a combinatului și a perspectivelor sale de dezvoltare, secretarul general al partidului recomandă conducerii ministerului și centralei de resort să acționeze hotărît pentru grăbirea ritmului de executare a lucrărilor prevăzute în programul ce va asigura sporirea producției pînă la nivelul celor 10 milioane tone anual, să se adopte din timp măsurile care se impun pentru diversificarea gamei sortimentale, în vederea satisfacerii, în structura cerută, a cerințelor crescînde de metal ale industriei constructoare de mașini și ale altor ramuri economice.

Tovarășul Nicolae Ceaușescu a lăudat, în același timp, colectivul gălățean pentru faptul că, onorîndu-și în bune condiții sarcinile de plan, s-a gîndit să treacă și la fabricarea de profile grele și ușoare și a cerut ministrului de resort ca și pentru viitorul combinat de la Călărași să se stabilească o structură sortimentală asemănătoare a producției. Secretarul general al partidului a apreciat, de asemenea, pozitiv eforturile depuse de constructorii oțelăriei și furnalului, modul în care au știut să se achite de sarcinile trasate. Tovarășul Nicolae Ceaușescu a arătat, totodată, că trebuie extinsă folosirea procedeului de turnare continuă în scopul reducerii consumului de metal și a stabilit sarcina ca acesta să fie mult micșorat, pînă în 1980, față de cota planificată.

Tovarășul Todor Jivkov felicită pe constructorii și beneficiarii acestui obiectiv.

În continuare, coloana de mașini străbate bulevardele orașului, îndreptîndu-se, în aclamațiile entuziaste ale miilor și miilor de gălățeni, spre gara fluvială. Mulțimea poartă portretele secretarului general al P.C.R. și primului secretar al C.C. al P.C.B., fluturînd buchete de flori. Se scandează cu putere „Ceaușescu—Jivkov".

Înainte de plecare, în fața clădirii gării fluviale, primul secretar al Comitetului județean de partid mulțumește, în numele tuturor cetățenilor din Galați, pentru cinstea deosebită făcută prin această vizită.

Tovarășul Todor Jivkov, mulțumind pentru călduroasa ospitalitate de care s-a bucurat, adresează încă o dată felicitări colectivului gălățean, ca și tuturor locuitorilor de aici pentru realizările lor și le urează noi succese în dezvoltarea economico-socială a Galațiului.

Însoțiți de uralele nesfîrșite ale numeroșilor oameni ai muncii prezenți în portul fluvial, care ovaționează îndelung pentru prietenia româno-bulgară, tovarășul Nicolae Ceaușescu și tovarășul Todor Jivkov urcă la bordul navei prezidențiale „Mihai Viteazul". Nava părăsește portul, îndreptîndu-se spre Brăila.

În cursul acestei călătorii, în care a continuat dialogul la nivel înalt româno-bulgar, solii poporului vecin și prieten au avut prilejul să cunoască și alte realizări ale locuitorilor de pe aceste meleaguri.

În aval, la curbura Dunării, orizontul este dominat de siluetele viguroase ale macaralelor ce deservesc cele două porturi și șantierul naval aflat aici.

De altfel, Galații au dobîndit renumele de oraș al celor trei porturi. Cel de-al treilea, care se profilează în amonte, dincolo de confluența Siretului cu Dunărea, are de pe acum o capacitate instalată de aproape 4 milioane tone trafic pe an și este menit să deservească platforma siderurgică, fiind poarta de intrare a materiilor prime pe care le utilizează în mari cantități uriașele agregate.

Mai încolo, în spre sud, în Bărăgan, se întind renumitele terase irigate ale Brăilei, care ne-au obișnuit cu producții agricole record.

Brăila, orașul de reședință al județului, oferă, de asemenea, imaginea unui puternic centru economic și cultural.

Nava „Mihai Viteazul" navighează în amonte, de-a lungul portului, unde se desfășoară un intens trafic de mărfuri, trece pe lîngă șantierul naval, unde se construiesc nave fluviale și maritime pînă la 7.500 tdw. Tot la Brăila se află una din cele mai mari unități constructoare de mașini din țară — Întreprinderea de utilaj greu „Progresul" — o mare platformă chimică, o mare termocentrală, precum și numeroase alte obiective de primă importanță ale economiei noastre.

Pe cheul portului fluvial, mii de cetățeni au venit să-și manifeste bucuria reîntîlnirii cu tovarășul Nicolae Ceaușescu, să salute cu căldură pe tovarășul Todor Jivkov.

În ovațiile entuziaste ale celor prezenți, nava „Mihai Viteazul" acostează. Tovarășii Nicolae Ceaușescu și Todor Jivkov sînt întîmpinați de tovarășul Dumitru Bălan, prim-secretar al Comitetului județean Brăila al P.C.R., președintele Consiliului popular județean, care în numele locuitorilor întregului județ le urează un călduros bun sosit.

Tovarășii Nicolae Ceaușescu și Todor Jivkov trec apoi în revistă garda militară, aliniată pe cheu.

Mulțimea aclamă îndelung, fluturînd steguleți, buchete de flori. Domnește o atmosferă de adevărată sărbătoare populară.

Tovarășii Nicolae Ceaușescu și Todor Jivkov răspund cu multă prietenie aclamațiilor mulțimii.

Luîndu-și rămas bun cu căldură de la locuitorii Brăilei, tovarășii Nicolae Ceaușescu și Todor Jivkov se îmbarcă apoi în elicopterul prezidențial, îndreptîndu-se spre Capitală.

(Agerpres)

TELEX • TELEX

• CAIRO

La Alexandria s-au încheiat convorbirile oficiale între George Macovescu, ministrul român al afacerilor externe, și Ismail Fahmi, vicepremierul și ministrul afacerilor externe al R.A.E.

• ATENA

Primul președinte al celei de a doua Republici Elene a fost desemnat joi, 19 iunie, în persoana academicianului Constantin Tsatsos, candidatul partidului de guvernămînt „Noua Democrație".

• BONN

Președintele Uniunii Creștin-Democrate din R.F.G., Helmut Kohl, a fost desemnat candidat al coaliției de opoziție U.C.D.-U.C.S. la postul de cancelar federal, în alegerile legislative care vor avea loc în toamna anului viitor.

• WASHINGTON

Statele Unite au efectuat, joi, în deșertul din statul Nevada, o explozie nucleară subterană, a anunțat purtătorul de cuvînt al Agenției pentru cercetare și dezvoltare în domeniul energiei. Detonarea a avut loc la o adîncime de 900 metri, iar puterea exploziei este echivalentă cu 200—1.000 kilotone de trotil.

• NAȚIUNILE UNITE

Uniunea Sovietică a devenit a zecea țară care a semnat Convenția internațională privind înregistrarea obiectelor lansate în spațiul cosmic.

Convenția a fost semnată, pînă în prezent, de Argentina, Belgia, Marea Britanie, Canada, Franța, Iran, Nicaragua, Elveția și Statele Unite. Ea intră în vigoare o dată cu ratificarea de către cinci state semnatare.

• OTTAWA

Canada va furniza Republicii Vietnamului de Sud, Laosului și Cambodgiei un ajutor financiar de 10 milioane dolari în vederea punerii în practică a programelor lor de reconstrucție națională — a anunțat ministrul canadian al afacerilor externe, Allan Mac Eachen.

• LIMA

Statul peruan va prelua controlul asupra celor mai mari șantiere navale particulare existente în țară — informează agenția Prensa Latina.

• ROMA

Joi s-a înregistrat în sudul Italiei, în zona orașului Bari, un cutremur de gradul șase pe scara Mercalli (care numără 10 grade). Seismul, care s-a produs la ora 12,00 (ora Italiei), a provocat numai pagube materiale, mai multe clădiri fiind avariate.

LICEUL ELECTROTEHNIC NR. 2 IAȘI

strada Socola nr. 188—190, telefon 30325
primește înscrieri în treapta I — liceu,
pentru specialitățile
— **electrotehnică,**
— **mecanică,**
— **construcții.**
Liceul dispune de cantină și cazare pentru toți elevii și acordă burse conform reglementărilor în vigoare.
Înscrieri la secretariat, zilnic între orele 8,00—17.00.

M.E.F.M.C. — C.M.C.
ÎNTREPRINDEREA DE MATERIALE DE CONSTRUCȚII IAȘI
șoseaua Tomești nr. 2, telefon 33998

anunță că în ziua de 30 iunie 1975, va avea loc concursul pentru ocuparea următoarelor posturi vacante :
— **1 economist pentru biroul de desfacere**
— **3 primitori-distribuitori.**
Concursul se va desfășura în conformitate cu prevederile Legii nr. 12/1971 pentru candidații care îndeplinesc condițiile de studii și vechime.
De asemenea, angajează urgent :
— **2 mecanici locomotivă LDH**
— **2 veghetori c.f.**
Relații suplimentare se primesc zilnic de la biroul personal-învățămînt-retribuirea muncii, între orele 7,00—15,30.

ÎNTREPRINDEREA DE TRANSPORT ÎN COMUN
str. Uzinei nr. 12, telefon 12120
angajează :
— șoferi autobuz cu permis de conducere D
— șoferi cu 3 ani vechime — permis C pentru școlarizare scurtă în vederea obținerii permisului D — autobuze
— șoferi taxi posesori permis B și C cu 3 ani vechime — absolvenți de școală generală.

OFICIUL JUDEȚEAN DE TURISM IAȘI
dispune de locuri pe Litoral, cazarea în hotel, la stațiunile și datele următoare :
Eforie Nord — 23 iunie — 4 iulie, 24 iunie— 5 iulie ;
Eforie Sud — 25 iunie—6 iulie ;
Mangalia — 23 iunie — 4 iulie, 25 iunie—6 iulie, 26 iunie — 7 iulie.
Se mai primesc înscrieri la excursiile :
— Turul României — 1—7 iulie și 7—13 iulie ;
— Neamț — Borsec — B. Roșu — 5—6 iulie ;
— Maramureș — 14—18 iulie ;
— Transfăgărășanul — 15—19 iulie ;
— Apuseni — 22—27 iulie.
Informații suplimentare, la sediul oficiului.

ÎNTREPRINDEREA MECANICĂ „NICOLINA" IAȘI
angajează de urgență
pentru lucrările de transpunere vagoane U.R.S.S. din stația C. F. Socola :
— **un impiegat de mișcare**
— **doi macaragii pentru marca tip „Demag".**
Cei interesați se vor prezenta la serviciul personal-învățămînt — retribuție.

TRUSTUL JUDEȚEAN I.A.S.
COMPLEXUL COMERCIAL GOSTAT IAȘI
șoseaua Bucium nr. 18
angajează pentru magazinul din cartierul Alexandru cel Bun :
— **un lucrător cu gestiune**
— **patru vînzători**
Angajarea, conform legilor 22 și 12.
Relații, telefon 3 29 18.

I.L.P.P. — PECO IAȘI
strada Zugravi nr. 24
angajează
conform legilor 12/1971 și 22/1969
pentru atelierul de îmbuteliere — gaze lichefiate (Valea Lupului)
— **un magaziner — gestionar.**

Redacția și Administrația : strada Vasile Alecsandri nr. 8 — Iași. Telefon 1 15 43 — Tiparul : Întreprinderea poligrafică Iași, str. Vasile Alecsandri nr. 6. Telefon 14080.

BIBLIOTECA CENTRALĂ UNIVERSITARĂ „M. EMINESCU”

Proletari din toate țările, uniți-vă!

Flacăra Iașului

Organ al Comitetului județean Iași al P.C.R. și al Consiliului popular județean

Anul XXXI — Nr. 8937 | Sîmbătă, 21 iunie 1975 | 4 pagini — 30 bani

În paginile 2—3

- **Viața culturală**
  - — **Despre înțelegerea artei contemporane.**
  - — Petre Andrei: **„Opere sociologice”, vol. II.** (Recenzie).
- **În sprijinul convorbirilor finale în învățămîntul politico-ideologic și economic de masă la orașe**
  - — **Unele obiective definitorii ale activității ideologice a P.C.R.**

Încheierea vizitei delegației de partid și guvernamentale a R. P. Bulgaria, condusă de tovarășul Todor Jivkov

Mitingul prieteniei româno-bulgare

Un moment cu profunde semnificații al vizitei oficiale în țara noastră a delegației de partid și guvernamentale a R. P. Bulgaria, condusă de tovarășul Todor Jivkov, l-a constituit mitingul oamenilor muncii din Capitală, consacrat prieteniei dintre Partidul Comunist Român și Partidul Comunist Bulgar, dintre Republica Socialistă România și Republica Populară Bulgaria.

La intrarea în sala Palatului Republicii, tovarășii Nicolae Ceaușescu și Todor Jivkov sînt salutați de cei prezenți cu urale și ovații îndelungate, expresie a satisfacției deosebite a întregului nostru popor pentru rezultatele fructuoase ale întîlnirilor și convorbirilor purtate în aceste zile de conducătorii de partid și de stat ai celor două țări.

Tovarășii Nicolae Ceaușescu și Todor Jivkov iau loc în prezidiu.

De asemenea, în prezidiu iau loc tovarășii Manea Mănescu, Emil Bobu, Ștefan Voitec, Cornel Burtică, Gheorghe Cioară, Emil Drăgănescu, Janos Fazekas, Petre Lupu, Paul Niculescu, Gheorghe Oprea, Gheorghe Pană, Ion Pățan, Dumitru Popescu, Leonte Răutu, Iosif Uglar, Ilie Verdeț, Ștefan Andrei, Iosif Banc, Nicolae Giosan, Ion Ioniță, Ioan Ursu, Ioan Avram, membru al C.C. al P.C.R., ministrul industriei construcțiilor de mașini grele, Nicolae Mănescu, membru al C.C. al P.C.R., ministrul energiei electrice, Cornel Onescu, membru al C.C. al P.C.R., prim-secretar al Comitetului județean Teleorman al P.C.R., Constantin Oancea, adjunct al ministrului afacerilor externe, Trofin Simedrea, ambasadorul României la Sofia, Gheorghe Ciucu, rectorul Universității București, Ionel Răducanu, muncitor, și Doru Năstăsescu, student.

În prezidiu se află membrii delegației de partid și guvernamentale a R. P. Bulgaria, tovarășii: Stanko Todorov, membru al Biroului Politic al C.C. al P. C. Bulgar, președintele Consiliului de Miniștri, Aleksandăr Lilov, membru al Biroului Politic, secretar al C.C. al P.C. Bulgar, Jivko Jivkov, membru al Biroului Politic al C.C. al P. C. Bulgar, vicepreședinte al Consiliului de Miniștri, Petar Danailov, membru al C.C. al P.C. Bulgar, ministrul energiei electrice, Tonceo Ceakîrov, membru supleant al C.C. al P.C. Bulgar, ministrul construcțiilor de mașini și metalurgiei, Andon Traikov, membru supleant al C.C. al P.C. Bulgar, prim-adjunct al ministrului afacerilor externe, Liubomir Boncev, membru al C.C. al P.C. Bulgar, prim-secretar al Comitetului județean Vidin al P.C. Bulgar, Ivan Abagiev, membru al C.C. al P.C. Bulgar, ambasadorul Bulgariei la București.

În sală sînt prezenți membri supleanți ai Comitetului Politic Executiv al C.C. al P.C.R., membri ai C.C. al P.C.R., ai Consiliului de Stat și ai guvernului, conducători de instituții centrale și organizații obștești, personalități ale vieții științifice și culturale, generali, oameni ai muncii din Capitală.

Erau de față șefi ai unor misiuni diplomatice acreditați la București.

Răsună solemn imnurile de stat ale celor două țări.

Mitingul a fost deschis de tovarășul Gheorghe Cioară, membru al Comitetului Politic Executiv al C.C. al P.C.R., prim-secretar al Comitetului municipal București al P.C.R., primarul general al Capitalei.

Întîmpinați cu deosebită însuflețire, cu îndelungi aplauze și ovații, la miting au luat cuvîntul tovarășul Nicolae Ceaușescu, secretar general al Partidului Comunist Român, președintele Republicii Socialiste România, și tovarășul Todor Jivkov, prim-secretar al Comitetului Central al Partidului Comunist Bulgar, președintele Consiliului de Stat al Republicii Populare Bulgaria.

Cuvîntările rostite de cei doi conducători de partid și de stat au fost urmărite cu deosebită atenție și interes, fiind subliniate în repetate rînduri cu puternice și îndelungi aplauze.

Tovarășii Nicolae Ceaușescu și Todor Jivkov se îmbrățișează cu multă căldură, salută cu mîinile strînse unite pe mîile de participanți care îi ovaționează scandînd „Ceaușescu—Jivkov”, „Ceaușescu—Jivkov”, aclamă îndelung pentru dezvoltarea continuă a prieteniei și solidarității frățești dintre partidele, țările și popoarele noastre.

Solemnitatea semnării documentelor

Tovarășul Nicolae Ceaușescu, secretar general al Partidului Comunist Român, președintele Republicii Socialiste România, și tovarășul Todor Jivkov, prim-secretar al Comitetului Central al Partidului Comunist Bulgar, președintele Consiliului de Stat al Republicii Populare Bulgaria, au semnat, la 20 iunie, la București, documente de deosebită importanță, care vor amplifica și adînci relațiile de prietenie și colaborare dintre partidele, țările și popoarele noastre.

În cadrul solemnității care a avut loc la Palatul Republicii, tovarășii Nicolae Ceaușescu și Todor Jivkov au semnat: „Declarația comună cu privire la vizita oficială de prietenie a delegației de partid și guvernamentale a Republicii Populare Bulgaria în Republica Socialistă România”; „Acordul între Republica Socialistă România și Republica Populară Bulgaria privind realizarea și exploatarea complexului hidrotehnic Turnu Măgurele — Nicopol, pe fluviul Dunărea”; „Acordul de colaborare economică, tehnică și științifică pe termen lung” și „Acordul între Republica Socialistă România și Republica Populară Bulgaria pentru transportul de energie electrică din U.R.S.S. în Republica Populară Bulgaria, prin Republica Socialistă România”.

La ceremonie au participat membri și membri supleanți ai Comitetului Politic Executiv al C.C. al P.C.R., membri ai C.C. al P.C.R., ai guvernului și alte persoane oficiale.

Au luat parte persoanele oficiale bulgare.

În aplauzele celor de față, conducătorii de partid și de stat ai celor două țări s-au felicitat călduros, s-au îmbrățișat prietenește.

În prezența tovarășilor Nicolae Ceaușescu și Todor Jivkov, în cadrul aceleiași solemnități, tovarășii Manea Mănescu, membru al Comitetului Politic Executiv al C.C. al P.C.R., prim-ministru al guvernului, și Stanko Todorov, membru al Biroului Politic al C.C. al P.C. Bulgar, președintele Consiliului de Miniștri, au semnat „Protocolul privind rezultatele coordonării planurilor de dezvoltare a economiilor naționale ale Republicii Socialiste România și Republicii Populare Bulgaria pe perioada 1976—1980”.

Tovarășii Dumitru Popescu, membru al Comitetului Politic Executiv, secretar al C.C. al P.C.R., președintele Consiliului Culturii și Educației Socialiste, și Jivko Jivkov, membru al Biroului Politic al C.C. al P.C. Bulgar, vicepreședinte al Consiliului de Miniștri, au semnat „Înțelegerea între guvernul Republicii Socialiste România și guvernul Republicii Populare Bulgaria privind intensificarea și dezvoltarea în continuare a colaborării culturale”.

De asemenea, tovarășii Ioan Avram, ministrul industriei construcțiilor de mașini grele, și Tonceo Ceakîrov, ministrul construcțiilor de mașini și metalurgiei din R.P. Bulgaria, au semnat „Convenția privind realizarea unei întreprinderi comune pentru construcția de mașini în zona Giurgiu—Ruse” și „Convenția privind specializarea în producție, livrările reciproce și dezvoltarea în viitor a producției de mașini și instalații pentru industria alimentară”, iar tovarășii Octavian Groza, prim-vicepreședinte al Consiliului Național pentru Știință și Tehnologie, și Marin Petrov, secretar general al Comitetului pentru știință, progres tehnic și învățămînt superior din R.P. Bulgaria, au semnat „Programul de colaborare și cooperare în domeniul științei și tehnicii, pe perioada 1976—1980”.

Plecarea din Capitală

Delegația de partid și guvernamentală a Republicii Populare Bulgaria, condusă de tovarășul Todor Jivkov, prim-secretar al Comitetului Central al Partidului Comunist Bulgar, președintele Consiliului de Stat al Republicii Populare Bulgaria, și-a încheiat, vineri, la prînz, vizita oficială de prietenie pe care a efectuat-o timp de 5 zile în țara noastră, la invitația Comitetului Central al Partidului Comunist Român, a Consiliului de Stat și Guvernului Republicii Socialiste România, a tovarășului Nicolae Ceaușescu, secretar general al Partidului Comunist Român, președintele Republicii Socialiste România.

Ceremonia plecării înalților oaspeți bulgari s-a desfășurat pe aeroportul Otopeni, împodobit sărbătorește.

Tovarășii Nicolae Ceaușescu și Todor Jivkov sosesc împreună la aeroport, întîmpinați de ovațiile a mii de bucureșteni veniți aici să ureze un călduros drum bun înaltului oaspete bulgar. Se flutură stegulețe ale celor două țări, se scandează îndelung „Ceaușescu—Jivkov”, precum și lozinci închinate prieteniei frățești care unește popoarele român și bulgar.

După onorul gărzii militare, aliniate pe aeroport, sînt intonate imnurile de stat ale Republicii Socialiste România și Republicii Populare Bulgaria. Răsună 21 de salve de salut.

Tovarășii Nicolae Ceaușescu și Todor Jivkov trec în revistă garda de onoare.

Tovarășul Todor Jivkov salută apoi pe șefii misiunilor diplomatice acreditați la București.

Înalții oaspeți își iau, de asemenea, un călduros rămas bun de la personalitățile române civile și militare venite la aeroport.

La scara avionului, tovarășii Nicolae Ceaușescu și Todor Jivkov își strîng cu prietenie mîinile, se îmbrățișează.

Un grup de pionieri oferă buchete de flori, semn al omagiului și stimei celor mai tineri cetățeni ai patriei, pentru înalții soli ai poporului bulgar frate și prieten.

Mii de cetățeni aclamă din nou cu însuflețire.

La ora 13,00, aeronava prezidențială bulgară a decolat, fiind însoțită pînă la frontieră de avioane ale forțelor noastre armate, care au format o escortă de onoare.

(Agerpres)

Cine ține să aibă recolte bogate e în primele rînduri la prășit

C.A.P. Bălțați: Pe cît de bună e participarea la muncă, pe atît de curate sînt lanurile

C.A.P. Podu-Iloaiei: Unde nu se văd prășitorii, nu se văd nici culturile din buruieni

Și în această campanie agricolă, țăranii din Bălțați nu și-au dezmințit renumele de oameni harnici, hotăriți să smulgă pămîntului roade cît mai bogate. Așa se face că la ora actuală fiecare cetățean apt de muncă se află în cîmp la executarea lucrărilor de întreținere a culturilor pentru a recupera timpul pierdut din cauza ploilor căzute la începutul acestei luni. De acest lucru ne-am putut convinge și noi, la fața locului, mobilizate la prașila a II-a la porumb, lucrare care a fost executată pe aproape 400 din totalul de 706 de hectare. Pe lîngă cei peste 600 de țărani cooperatori, cît participă zilnic la lucru, de ieri se află în cîmp și angajații unităților comunale. Elevii participă la purificatul culturii de floarea-soarelui.

Cîțiva dintre sutele de prășitori care asaltează zilnic lanurile C.A.P. Bălțați.

Cum se prezintă situația la vecini, adică la țăranii cooperatori din Podu-Iloaiei? Despre stadiul

La Podu-Iloaiei, pe o tarla de 10 hectare, se afla la prășitul sfecla de zahăr doar două cooperatoare.

imortalizînd pe peliculă o imagine, deosebit de grăitoare, privind participarea la muncă.

După cum ne-a informat tov. Florin Zamfir, inginerul șef al consiliului intercooperatist Sîrca, la Bălțați prașila întîi și a doua manuală a fost executată în întregime la sfecla de zahăr și floarea-soarelui. În prezent, forțele sînt concentrate la lucrările de întreținere a culturilor ne-a informat mai întîi tov. Mișu Belinche, secretarul comitetului comunal de partid, care, însă, nu cunoștea datele la zi.

ANDREI BRATU
Foto: D. ROTARU

(continuare în pag. a 3-a)

Acțiuni concrete pentru o bună folosire a capacităților de producție

Divergențele de păreri sînt suportate de... utilaje

Fabrica de morărit și panificație, unitate de bază a I.J.I.B., înregistrează, constant, rezultate bune. Că acestea ar putea fi, însă, și mai bune aveam să ne dăm seama, recent, cînd am analizat modul de utilizare a mașinilor și, în special, **felul în care se respectă graficele de revizii și reparații. Evident, un indice de utilizare de 98 la sută la instalațiile tehnologice este destul de bun, dar, dacă ne gîndim că în trimestrul IV din 1974 el era 99,52 la sută, solicitarea unei explicații ni se pare firească.** „Numărul mare de stagnări accidentale (dublu față de 1974) se datorează neputinței de a respecta graficele de reparații, opinează ing. D. Bălan, șeful secției mecano-energetice. Avem oameni puțini — electricieni și lăcătuși — iar su-

P. CONSTANTIN

(continuare în pag. a 3-a)

VIAȚA CULTURALĂ

Despre înțelegerea artei contemporane

CONST. CIOPRAGA

O întrebare pe care o auzim frecvent, în special din partea generațiilor vîrstnice, e următoarea: „De ce nu se mai scriu versuri ca pe vremea lui Vlahuță? Simple și directe!". Sau: „De ce pictorii nu mai înfățișează natura așa cum o reprezenta Grigorescu?". Iar drept concluzie: „Nu înțeleg poezia de astăzi" (sau lărgind sfera: „Nu înțeleg romanul ori pictura ori sculptura!"). Reacțiile de acest tip nu sînt noi. Pictura lui Manet și a impresioniștilor, cu mai mult de un veac în urmă, a părut unora drept detestabilă, ca una care se opunea normelor moștenite. Simboliștii români, militanți pentru un nou stil în poezia începutului de secol al douăzecelea, îi apăreau lui N. Iorga ca spirite „detracate". La început, nota modernă a lui Arghezi a făcut să se vorbească la Iași, în Viața românească, de o manifestă „nebunie". Dar impresionismul, devenit curent artistic, s-a impus; ca și simbolismul, ca și alte mișcări înnoitoare. A propune ca arta să se repete, adică să reia modele consacrate, fie acestea, oricît de strălucite, ar fi un nonsens, de vreme ce, aspirînd spre absolut, însuși scopul artei este descoperirea continuă de teritorii necunoscute. Acela care rămîne la anumite modele, neadmițînd nici o aventură spirituală, nici o experiență, uită că existența înseamnă mișcare, dinamism, transformare necontenită. Să nu omitem că dacă temele fundamentale ale artei — nașterea, iubirea, natura, dispariția — sînt niște permanențe, acestea reflectă necontenit influența factorilor de deplasare, adică influența istoriei și a prefacerilor umane de tot felul. Nimeni nu mai la astăzi în serios exaltarea trubadurilor din secolul al doisprezecelea, chiar dacă în limbajul lor intră un anumit pitoresc. Zîmbim cînd, pe scenă sau în filme, protagonistele arborează rochii pretențioase din epoca barocului. Arta fiind expresia multiformă a epocilor, este normal ca reprezentanții ei să fie în pas cu timpul sau chiar să-l devanseze. Urmează de aici că, în epoca zborurilor interplanetare, a televiziunii și electronicii, artele trebuie să aspire către o mai vie aprofundare a universului mare și al celui mic, și, în special, la o mai profundă explorare a umanului. Față de asemenea comandamente, înnoirea mijloacelor de expresie în poezie, în pictură, sau în muzică presupune o integrare activă în fluxul epocii. Larga difuziune a culturii prin intermediul tehnicii actuale (radio, televiziune, gazetă, carte, — și mai ales prin școală) a contribuit imens la extinderea orizontului înțelegerii, de unde apelul la un limbaj mult mai nuanțat decît acum o jumătate de secol. Comparat cu Eminescu, al cărui stil suav traducea, în erotică, puritatea fiorului romantic, Arghezi, cu ale lui Cuvinte potrivite, a scandalizat. Astăzi, însă, după evoluția firească a poeziei, Arghezi nu mai apare deloc revoluționar.

Să revenim la ideea de model. Nu vom diminua în nici un fel marea valoare formativă a modelelor. Nu e rău ca poetul începător să facă exerciții de vocaliză pe teme eminesciene ori ca pictorul să copie conștiincios capodopere pentru a vedea cît de greu se desenează un ochi ori o mînă. Dar păstrînd din tradiție impulsurile, îndemnul la meditație, exigența și rigoarea — poetul sau pictorul să se revele pe ei înșiși. Adevăratul maestru nu va spune discipolului: „Fă ca mine!", ci: „Fii tu însuți. Descopere-te și arată-mi ceva din ceea ce eu însumi n-am văzut". Fondul de idei dobîndit prin frecventarea severă a modelelor își va arăta eficacitatea în felul în care va contribui la stimularea unor personalități noi, capabile să întregească lucrul înaintașilor. Un excepțional poem eminescian pe o temă folclorică. La mijloc de codru des..., nu rămîne la limbajul naiv, popular, ci deschide drum spre cosmic, deîndată ce codrul: „Legănîndu-se din unde/ În adîncu-i se pătrunde/ Și de lună și de soare/ Și de păsări călătoare/ Și de lună și de stele...".

Un lucru e sigur: pentru a înțelege arta contemporană trebuie să facem efortul intelectual de a fi contemporani. Respingînd exagerările, mistificările și contrafacerile, reținem ceea ce contribuie la progresul social, etic și estetic. Inițierea în asemenea domenii cere participare, voință de a ști...

Ansamblul folcloric „Corăgheasca" din Deleni, în timpul unui spectacol.

Concursuri artistice

Pionierii vor participa în vara aceasta la o serie de competiții republicane deosebit de interesante. Dintre cercurile de la Casa pionierilor din Iași menționăm, în primul rînd, cineclubul, care pregătește pentru concursul de la Bucșoaia filmele „Descătușarea", „Compunere liberă" și „Jocul". La faza finală a Festivalului „Românie, țara mea de glorii", ce va avea loc la 22 iunie la Piatra Neamț, vom fi reprezentați de fanfara, orchestra de muzică ușoară și ansamblul folcloric ale aceleiași instituții. Fanfara va fi prezentă la sfîrșitul lunii iunie și la Festivalul „Serbările mării" de pe litoral.

Bogate acțiuni educative

TG. FRUMOS (de la subredacția ziarului „Flacăra Iașului")

În cadrul rubricilor permanente ale programului stației de radioficare din localitate se prezintă cu regularitate interesante expuneri, dezbateri pe diferite teme educative. Astfel, în cadrul rubricii „Sfatul medicului" medicul Enea Mauriciu a prezentat o interesantă expunere. De asemenea, la stația de radioficare se prezintă montaje literar-muzicale realizate de elevii școlilor generale. Dintre acestea menționăm programul artistic „Parada literelor", susținut de elevii clasei I de la Școala generală nr. 2.

D. PĂPUȘOIU

Sala „Victoria"

Expoziția de pictură și sculptură P. Buzatov, M. Volf

Pînă la sfîrșitul lunii iunie cele 84 de peisaje și naturi statice ale col. dr. Petre Buzatov, cu frumusețea lirică a coloritului lor, însoțite de cadențe, de accent ritmic pe care-l dau sălii cele 24 fantezii sculpturale desprinse din rădăcini lemnoase de mîna lui Mihai Volf, vor încînta marele public cu sinceritatea și fidelitatea lor față de modelele naturale, infinit de bogate, inepuizabile.

Ce admiră sutele de oameni care trec prin sala „Victoria"? În primul rînd poezia simplă și directă a formelor, elogiul peisajului ieșean sau din împrejurimile orașului, asemănarea dintre realitate și imaginea ei în lucrările lui Petre Buzatov, penel cunoscut și larg apreciat pentru perseverența și constanța lui. Aflat la a IX-a sa expoziție personală pictorul nu dorește să-și schimbe mijloacele de expresie, dovadă a credinței sale ferme în caracterul realist și accesibil al imaginii. Dragostea lui dîntîi pentru claritate, pentru învingerea sentimentelor singurătății, apetența de a comunica înving de fiecare dată.

Mihai Volf este un îndrăgostit de natură, o inteligență dublată de fantezie. Ca mulți maeștri populari de la noi, sau din Japonia, ori din insulele tropicale, colecționează rădăcini contorsionate și desprinde din ele scene, atitudini, compoziții antropomorfe sau zoomorfe, așa cum fiecare din noi face cu privirea îndreptată spre nori ori spre apele lacului. Arta lui cere migală, perseverență, tenacitate de care caracterial nu duce lipsă Ea se poate dezvolta ascendent, selectiv, pornind de la un debut bun.

RADU NEGRU

NICOLAE ȚĂTOMIR

Eram pionierii visărilor curate

Cînd rătăcim, alături de inimă, departe
În zarea amintirii cu murmur de cîmpoi,
Ce gingaș ne șoptește copilul dus din noi
Tăcerile ascunse ca literele-n carte!

De mîneca uitării ne trage parcă-n glumă,
Primăvăratic zburdă prin gînduri și idei,
Iar vîrsta-ne frumoasă de-ntinerită ce-i
Ne-o schimbă în avînturi și către fapt ne-o-ndrumă.

Argonauți pe ape de-un stînjen, ori Columbi
Rătăcitori pe iazul albastru de la moară,
Ne legăna cînd valul, cînd luntrea-ne ușoară —
Și ne plăcea seninul, nu norii de plumb.

Vorbeam cu mînjii sprinteni și le săream pe spate
Spunîndu-le s-apuce acolo unde vor —
Și-n frageda lucernă trintiți, ca pe-un covor,
Eram pionierii visărilor curate.

Recital de poezie patriotică

La Casa de cultură a sindicatelor din Iași a avut loc un recital de poezie patriotică, la care și-au dat concursul membri ai cenaclului literar și de artă „Viața". În prezența unui numeros public, au citit din creațiile lor cenacliștii Ion Apetroaie, Simion Paraschiv, Gheorghe Filip, Nicolae Berea, Radu Felecan, Grigore Hilță, Aurel Ștefanache, Eugen Chelariu, Petru Pruteanu, Jean Panaite. Manifestarea s-a bucurat de succes.

Expoziție de grafică

Ieri, în holul Bibliotecii județene „Gh. Asachi" din Iași, a avut loc vernisajul unei reușite expoziții a clasei de grafică de la Școala populară de artă, clasă condusă de prof. Agneta Covrig. Expoziția, care cuprinde compoziții, peisaje, ilustrații la cărți literare etc., a fost prezentată de prof. Stelian Juncu, directorul școlii. Cele 60 de linogravuri și acuarele au stîrnit un viu interes.

în 24 de ore

Radio Iași

Programul de seară (21 iunie): 16.30 Cotidian sonor; 18.00 Cîntecul care mi-e drag; 18.20 Jurnalul artelor; 18.50 Program de cantonete; 19.00 Buletin de știri; 19.05 Din șlagărele operetei; 19.15 Pe-un picior de plai; 19.30 Revista melodiilor; 20.15 Madrigale; 20.30 Program de romanțe; 21.00 Buletin de știri; 21.05 Vă invităm la dans.

Televiziune

10.00 Film serial pentru copii: „Săgeata Neagră" (II); 11.20 Telecinemateca. Un mare actor — Peter Sellers, în „Domnul Topaze"; 14.20 Preferințele dv. muzicale sînt și preferințele noastre; 15.05 Comanda socială și misiunea artistului plastic; 15.25 Magazin sportiv; 17.00 Vîrstele peliculei; 18.00 Omagiu copiilor lumii; 18.45 Laudă materiei. Emisiune de versuri clasice și contemporane; 19.00 Lumea copiilor; 19.20 1001 de seri; 19.30 Telejurnal; 20.00 Teleenciclopedia; 20.50 Film serial: Kojak; 21.40 Telejurnal; 21.50 Săptămîna sportivă; 22.00 Întîlnirea de la ora 10... Magazin muzical-distractiv.

Cinematografe

Victoria, orele 9.00; 11.15; 14.15; 16.30; 18.45; 21.00: „Teroare pe „Britannic". **Copou**, orele 9.00; 11.00: „Convalescență"; orele 14.15; 16.30; 18.45; 21.00: „36 de ore". **Republica**, orele 8.45; 11.20; 15.00; 17.45; 20.30: „Ochii Shivanei". **Tineretului**, orele 9.00 și 11.00: „Trei alune pentru cenușăreasă"; orele 15.00; 17.00; 19.00; 21.00: „Urmărit, urmărită". **Tătărași**, ora 16.00: Film pentru tineret; orele 16.00; 19.00: „Articolul 420". **Nicolina**, orele 16.00; 18.00; 20.00: „Dragoste la 16 ani". **Grădina de vară „Palat"**, ora 20.15: „Teroare pe „Britannic".

În județ: Casa de cultură Pașcani: „Blocada". **Clubul C.F.R.:** „Duhul aurului". **Hîrlău:** „Zidul". **Tg. Frumos:** „Ochii Shivanei".

Teatrul Național „Vasile Alecsandri"

prezintă astăzi, la ora 19.30, pe scena teatrului, spectacolul cu piesa **„Simbătă la Veritas"**, de M. R. Iacoban. Sînt valabile tichetele cu seria 36.

Loto

La tragerea din 20.VI.1975, au fost extrase următoarele numere:
Extragerea I:
63 64 34 37 7 33 89 75 31
Fond de cîștiguri lei: 1 000 261.
Extragerea a II-a:
56 65 51 42 6 45 21 27 86
Fond de cîștiguri lei: 485 436.

Timpul probabil

Vreme în general caldă și ușor instabilă după-amiaza, în special în nordul Moldovei și la munte, unde cerul va prezenta înnorări temporare și local se vor semnala averse și descărcări electrice. Vîntul va sufla slab pînă la moderat din sectorul nord-estic. Temperatura aerului va fi ușor variabilă; maximele vor fi cuprinse între 24 și 28 grade, iar minimele între 13 și 16 grade.

Medicul vă sfătuiește

Z. I. — Iași: Ni se pare că toate suferințele pe care le descrieți sînt cauzate de existența unei nevroze. Începeți prin a suprima cafeaua și alcoolul și consultați eventual un medic psihiatru. Întrucît ați suferit de litiază renală și în prezent aveți o diureză mare, este necesar un examen clinic și de laborator al funcțiilor rinichiului. Pentru aceasta, adresați-vă cabinetului de urologie din policlinică.

G. I. — Iași: Este necesar să vă internați într-o clinică urologică pentru a se stabili cauza prostatitei și tratamentul eficient. Există perspectiva deplinei vindecări, deci a unei vieți perfect normale.

Diaconu Costică — Iași: Sînt necesare examene medicale complexe efectuate de medici specialiști neuro-psihiatri, urologi, endocrinologi, completate cu unele analize de laborator. Consultul medical pe care vi-l propunem ar putea stabili dacă este vorba de o tulburare nervoasă, de o afecțiune urologică sau endocrinologică și pe această bază s-ar stabili măsurile corespunzătoare. În raport cu diagnosticul ce se va stabili, se poate preciza perspectiva care vă interesează.

A. E., cartierul Alexandru cel Bun, Iași: Dormitul pe stînga nu îngreuiază munca inimii. Adevărații bolnavi de inimă, mai ales cei cu afecțiuni severe, își iau spontan în pat o poziție convenabilă. Ei dorm cu capul mai ridicat sau în poziție semi-șezîndă.

M. BLUM
doctor în științe medicale

Recenzie

Petre Andrei: „Opere sociologice" vol. II.

(EDITURA ACADEMIEI, 1975)

Continuînd reeditarea operelor unuia din cei mai însemnați sociologi români, Editura Academiei a trimis recent în librării cel de-al doilea volum de „Opere sociologice" ale lui Petre Andrei. Dacă în primul volum interesul cititorului era cu deosebire solicitat de „Sociologia valorii", volumul de față are o structură mai variată, înmănunchind studii și eseuri referitoare la sociologia politicii și a culturii, la teoria cunoștinței și la știința sociologiei.

Ceea ce se cuvine a fi relevat înainte de toate, în legătură cu acest volum care acoperă activitatea publicistică a distinsului sociolog ieșean în perioada 1921—1935 este, fără îndoială, adînca implîntare în problematica majoră a epocii respective. Astfel, de la multiplele aspecte politice, economice și morale ale revoluției la mișcările politice ale tineretului, de la gravele consecințe ale fascismului în ordinea socială și culturală, în fine, de la noile implicații ale științei la problemele națiunii, nimic din tot ce este la ordinea zilei în această perioadă nu rămîne în afara analizelor sagace și lucide ale lui Petre Andrei. Semnificativ în acest sens este diagnosticul precis formulat cu referire la destinul culturii în anii interbelici. „Cultura — spune sociologul de la Iași — trebuie să arate modul cum omul poate utiliza forțele naturii, ea trebuie să dezvolte conștiința valorii personalității umane. Dar astăzi se constată tocmai contrariul: tehnica s-a dezvoltat în mod extraordinar și, deși ea e tot un produs al spiritului omenesc, totuși noi nu mai avem conștiința superiorității noastre". De aici însă nu va trage nicidecum concluzia unui O. Spengler care profețea moartea culturii. Gînditor de atitudine, Petre Andrei va lua poziție cu aceeași promptitudine față de curentele mistice sau rasiste, față de mișcarea fascistă și, în general, față de orice mișcare de dreapta.

Fără să aibă întotdeauna o poziție acceptabilă din perspectivă marxistă, Petre Andrei se dezvăluie și în aceste scrieri ca un gînditor progresist, al cărui loc în tradiția sociologiei românești este unul de frunte. Publicarea pentru prima dată în volum a scrierilor sale risipite în paginile din presa interbelică progresistă este de aceea un act de valorificare a moștenirii culturale binevenit, care oferă cititorului de astăzi o imagine mai completă asupra autorului „Sociologiei generale". Următoarele două volume, pe care Editura Academiei ni le-a promis, vor întregi și mai mult această imagine, săvîrșind un act de dreptate.

D. N. ZAHARIA

ALB-NEGRU

Expoziție „Minitehnicus"

La Casa pionierilor din Iași s-a deschis ieri expoziția „Minitehnicus 1975", în cadrul concursului de creație tehnică a pionierilor și școlarilor, faza județeană. Sînt expuse obiecte și aparate electrice, machete confecționate de pionieri în cercurile tehnico-aplicative din județul Iași. Expoziția este deschisă pînă la 30 iunie a.c.

Anul și condamnarea

Din fișa de antecedente penale a lui Grigore Crețu, cu ultimul domiciliu în str. Busuioc nr. 22 Iași, reiese că din anul 1969 a primit în fiecare an cîte o condamnare. Recent, instanța de judecată i-a dat o nouă pedeapsă de 2 ani și 6 luni închisoare pentru furt din automobile și din locuințele cetățenilor.

Nunta risipită

La nunta lui Gh. Patrașcu din comuna Lețcani au venit și Mihai, Costache și Jenică Mocanu. Și au provocat un scandal de pomină, cei 150 de participanți la petrecere fiind nevoiți să părăsească nunta. La judecată, în recurs, Mihai a fost condamnat la 2 ani închisoare, iar Costache și Jenică la cîte 1 an și 6 luni.

Concurs

Din inițiativa Grupului de pompieri Iași, cu sprijinul Consiliului popular al comunei Butea, ne scrie primarul Ioan Agiorgiuculesei, s-a organizat un concurs la care au participat zece formații civile de pompieri din comunele învecinate. Au susținut toate probele înscrise în concurs și au fost declarate fruntașe formațiunile civile de pompieri ale comunelor Butea, Mircești, Al. I. Cuza. Concurenții au primit diplome și premii.

Roșii „extra", de calitate inferioară

La un control al organelor de miliție din orașul Hîrlău, Aurel Sava, gestionarul magazinului nr. 1 C.L.F., a fost prins vînzînd roșii de calitatea I și a II-a la preț de „extra", deși nu primise marfă de calitate superioară. Instanța de judecată l-a taxat tot la extra, condamnîndu-l la 7 luni închisoare.

În sprijinul convorbirilor finale în învățămîntul politico-ideologic și economic de masă la orașe

Unele obiective definitorii ale activității ideologice a P.C.R.

În anii construcției socialiste și îndeosebi în perioada care a trecut de la congresele al IX-lea și al X-lea, partidul nostru a desfășurat o intensă activitate ideologică. Un rol important a avut, în această direcție, programul activității ideologice adoptat la Plenara C.C. al P.C.R. din noiembrie 1971.

Partidul Comunist Român, conducerea sa, în frunte cu secretarul general, tovarășul Nicolae Ceaușescu, și-au adus o contribuție marcantă în clarificarea unor probleme teoretice și practice de mare însemnătate pentru activitatea ideologică cum sînt: a) **rolul partidului în societatea socialistă multilateral dezvoltată**; b) **periodizarea etapelor construcției socialiste în România**; c) **definirea locului și rolului socialismului în cadrul societății contemporane**; d) **acțiunea legilor obiective în socialism**; e) **elaborarea unor noi concepte specifice socialismului**; f) **problemele revoluției științifico-tehnice contemporane**; g) **remunerarea muncii**; h) **contradicțiile în socialism**; i) **organizarea și dezvoltarea relațiilor între statele socialiste și celelalte țări ale lumii**; j) **necesitatea instaurării unei noi ordini economice și politice internaționale**, etc. Asemenea probleme, ca și cele legate de transformările sociale ce apar pe plan intern și internațional vor fi abordate și în viitor cu toată grija și răspunderea de conducerea partidului și statului nostru, ele constituind OBIECTIVE ESENȚIALE ale activității ideologice.

În lumina **Programului P.C.R.** — carta ideologică de bază a partidului, se va acorda o atenție deosebită **dezvoltării gîndirii creatoare, a spiritului novator în teorie, confruntării de opinii și schimbului de idei, combaterii teoriilor retrograde, conservatoare, mistice, cultivării spiritului critic și autocritic, hotărîrii de a lupta împotriva a tot ceea ce este perimat și frînează mersul înainte** etc.

Un **obiectiv** de prim ordin al activității ideologice îl constituie **însușirea de către toți membrii societății noastre a concepției filozofice despre lume și societate a partidului — materialismul dialectic și istoric — și cunoașterea temeinică a ceea ce este valoros în domeniul culturii și tehnicii contemporane.** Partidul nostru va milita activ pentru **formarea omului cu o înaltă conștiință politică**, educat în spiritul cinstei și adevărului, al colectivismului și umanismului, patriotismului și internaționalismului socialist, al atitudinii socialiste față de muncă și avutul obștesc, al echității și dreptății. În acest sens, Congresul al XI-lea al partidului a elaborat Codul principiilor și normelor muncii și vieții comuniștilor, al eticii și echității socialiste, parte integrantă a Programului partidului.

Activității politico-ideologice îi revine obligația de a contribui și la **clarificarea problemelor teoretice legate de conducerea științifică a societății**, la pregătirea tuturor oamenilor chemați să participe la ea, să valorifice la maximum capacitățile oamenilor muncii sub raport politic, profesional și etic, calitatea lor de participanți la conducerea vieții sociale, etc.

CONSTANTIN MORARIU
șef de catedră la Cabinetul județean de partid

Divergențele de păreri sînt suportate de... utilaje

(urmare din pag. 1)

prasolicitarea mașinilor, paralel cu o exploatare „în forță", nu pot duce la alte rezultate".

Rezumînd discuțiile de la F.M.P., aflăm că utilajele se mai defectează pentru că: o normare injustă nu permite întreținerea corectă și chiar reparații de calitate; timpul afectat reparațiilor e scurtat (și deseori eliminat) datorită necesităților realizării planului de producție; lipsesc unele piese de schimb (atelierul propriu e mic și slab dotat), pe care I.J.I.L. le poate face, dar la prețuri mari și nu în condiții de calitate superioară etc. Dacă I.J.I.L. ar da dovadă de înțelegere, lucrurile ar merge mai bine...

Mergem, și noi, la I.J.I.L., unde stăm de vorbă cu ing. Vasile Iliescu, directorul tehnic. Numai că aici, spre mirarea noastră, **cele spuse de interlocutorii de la F.M.P. nu se confirmă!** „Livretele mijloacelor de bază, documente care evidențiază caracteristicile utilajelor, durata de funcționare, datele reparațiilor, nu sînt întocmite nici pînă acum, deși le-am atras adeseori atenția tovarășilor care răspund de acest capitol", ne spune tov. Iliescu. Mai sîntem informați de tov. G. Guțetu, șeful serviciului de organizare, că există destui oameni pentru întreținere și reparații („poate chiar prea mulți!"), dar că lipsurile organizatorice fac ca treburile să meargă așa. Evident că există o problemă a pieselor de schimb, dar este eficient ca ele să fie făcute în cadrul întreprinderii (și nouă ni se pare normal). **În concluzie, Fabrica de morărit și panificație are toate condițiile pentru a efectua, la timp, revizii și reparații de cea mai bună calitate, cu condiția să se soluționeze divergențele de păreri.**

Avancronica sportivă

Ne apropiem de o etapă la fotbal în stare să dea cîteva lămuriri asupra configurației clasamentului în partea sa inferioară. Ba, am putea spune, este o etapă hotărîtoare. Cel puțin pentru Politehnica Iași, meciul de mîine poate fi numit meciul supraviețuirii. Și ce bine era să nu fi ajuns în situația aceasta! Cît de prețios se dovedește punctul pierdut în partida cu Steaua! Cum însă părerile de rău nu pot afecta poziția în clasament — ci doar punctele — să judecăm lucid în ce măsură întîlnirea cu Dinamo poate fi cîștigată sau măcar terminată la egalitate. Formația bucureșteană este net superioară din toate punctele de vedere celei ieșene. Ne gîndim însă că, avînd asigurat titlul național, dinamoviștii nu mai privesc cu prea multă seriozitate partidele, sînt cam blazați. În plus, cei care au evoluat la Copenhaga vor resimți eforturile meciului și ale drumului. Sînt niște presupuneri doar. Dacă lucrurile vor sta așa, Politehnica are ceva șanse. Chiar dacă din formația anunțată va lipsi Costea, vizibil marcat psihic de ratările din ultimele partide. Căci își anunță reintrarea Ciocîrlan și Simionaș, cu toate că primul se resimte după o întindere, iar al doilea — după o contuzie. „Mergem la București cu hotărîrea de a lupta pînă la epuizare pentru un rezultat bun. Știm că de rezultatul meciului cu Dinamo depinde în măsură hotărîtoare rămînerea noastră în divizia A" — ne declara înainte de plecare prof. Leonid Antohi, antrenorul secund al Politehnicii. Tot de la dînsul am aflat formația care va începe jocul: Costaș — Sofian, Toacă, Dinu, Ciocîrlan, Romila, Anton (Simionov), Simionaș, Ionescu, Dănilă, Ailoaie.

GH. MATEI

Cine ține să aibă recolte bogate

(urmare din pag. 1)

Discutînd, însă, cu ing. Ioan Pădureanu, președintele consiliului intercooperatist Podu-Iloaiei, aflăm că aici lucrările de întreținere a culturilor sînt mult rămase în urmă. Și chiar dacă nu ne-ar fi spus dumnealui, ne-am fi putut da și noi seama vizitînd unele tarlale în care plantele nu se văd din cauza buruienilor. De fapt, fotoreporterul nostru a luat o imagine care nu mai are nevoie de nici un fel de comentariu. De altfel, trebuie să spunem că la C.A.P. Podu-Iloaiei mai există sfeclă de zahăr, floarea-soarelui și porumb care n-au văzut deloc sapa. Încercăm să aflăm cauzele. Motivul este unul singur: slaba mobilizare la lucru a țăranilor cooperatori. Șeful secției S.M.A., tov. Vasile Dascălu, ne-a spus, printre altele, că pe unele tarlale („Budăi", „Heci") care cuprind suprafețe între 20—80 de hectare, dacă participă zilnic la lucru 10—15 țărani cooperatori, dar și aceștia lucrează numai jumătate din zi. Tov. Mișu Belinche ne-a precizat că au venit în sprijinul cooperatorilor peste 300 de angajați din unitățile comunale, elevi. Lăsînd de o parte faptul că cifra este mult prea mare față de constatările noastre, trebuie să spunem că am fi dorit să aflăm cîți țărani cooperatori se aflau la lucru. Foarte puțini, după cum am și constatat în cîmp.

Deficiențele semnalate la Podu-Iloaiei au fost analizate și cu prilejul unei ședințe de consiliu intercooperatist. După cum se vede, critica formulată cu acest prilej n-a avut nici un efect. De aceea reamintim factorilor de răspundere ai C.A.P.-ului și comitetului comunal de partid că la redresarea situației necorespunzătoare a prășitului trebuie să se acționeze urgent și înainte de a fi prea tîrziu.

Simpozion pe teme de reumatologie

Ieri, în amfiteatrul-rectorat de la I.M.F. au început lucrările simpozionului „Probleme actuale ale recuperării funcționale în reumatismul degenerativ și abarticular", organizat de Societatea de medici și naturaliști, Direcția sanitară județeană, Secția de medicină fizică, balneologie, recuperare, reumatologie, Centrul metodologic de recuperare din Iași.

La deschiderea festivă a participat tovarășul Cristian Chelaru, secretar al Comitetului județean de partid, vicepreședinte al Consiliului popular județean.

În cadrul simpozionului, la care participă specialiști din Iași, București, Cluj-Napoca, Roman, Eforie-Nord, Techirghiol etc. — sînt prezentate 40 de referate și comunicări urmate de dezbateri. Astăzi, în cadrul aceleiași manifestări, va avea loc o masă rotundă cu tema „Indicații și limite ale tratamentului conservator în discopatii".

Programul competițional

Astăzi

CĂLĂRIE, Hipodrom, ora 16: Finala „Cupei F.R.C." (ziua a II-a). **ȘAH, Casa armatei, orele 9 și 16:** „Cupa micilor șahiști" (ziua I).

Mîine

CĂLĂRIE, Hipodrom, ora 9: Finala „Cupei F.R.C." (ultima zi). **FOTBAL, terenul „Penicilina", ora 11:** Constructorul — Minerul Gura Humorului (div. C). **ȘAH, Casa armatei, ora 9:** „Cupa micilor șahiști" (ziua a II-a).

MICA PUBLICITATE

FELICITĂRI

● Lică și Daniel, urează mulți ani fericiți soției și mamei lor, PĂȘUȚA, cu ocazia celei de a 48-a aniversări.

● Cu ocazia pensionării dascălului lor, LĂZĂRESCU CONSTANTIN, elevii clasei a III-a A — Școala generală 24 Iași, urează mulți ani, sănătate, și mulțumesc pe această cale pentru munca depusă în decursul celor trei ani.

● Cu ocazia nunții de argint, Georgeta și Carmen urează părinților MITITELU LILICA și GICU, mulți ani, sănătate

● La a 21-a aniversare — Coca urează soțului, BADEA PETRU, mulți ani, sănătate.

● Soțul și cumnatul urează dragei lor OPREA ANGELA, mulți, mulți ani, fericire, cu ocazia aniversării zilei de naștere.

● Cu ocazia împlinirii a 65 ani, Dănuț urează lui mamaia — EUGENIA ANGHEL, ani mulți, fericiți, sănătate

VÎNZĂRI-CUMPĂRĂRI

● Vînd cort nou din import (pentru trei persoane). Telefon 13502, după ora 19.00.

● Vînd convenabil Mercedes — consum mic, vizibil Nicolina 63, (Suzana Pîrvulescu).

● Vînd casă, două camere, sală. Strada Vasile Lupu 31.

● Predau contract apartament 4 camere, bloc nou — Copou. Telefon 40546.

● Cumpăr Moskvici 412 — pînă la 25 000 km. parcurși. Telefon 18959.

● Vînd frigider „Fram" și studio, stare excepțională. Telefon 11533, Stolnicu.

● Vînd Fiat 1300, Aleea Rozelor 28, scara B, apart. 1.

● Vînd stație de amplificare „Siemens" cu difuzoare Stradela Bărboi 2.

● Vînd acvariu 100 litri, cu suport și accesorii. Stejar 58, apart 40.

● Vînd urgent Renault 16, stare excepțională. Vizibil parcare Golia. Telefon 15774.

SCHIMBURI DE LOCUINȚE

● Ofer în București, în centru, două camere, încălzire lemne, acces baie, casă naționalizată, pentru similar sau variante în Iași. Telefon 16709, orele 18.00—20.00.

● Ofer apartament liber, trei camere, bucătărie, baie, magazii — proprietate, central Galați, pentru similar Iași. Telefon 11673, Iași; 11798, Galați.

● Schimb două apartamente a două camere bloc, pentru apartament patru camere confort I — exclusiv Tătărași și Alexandru cel Bun, Burduhosu — Țutora 9, scara B, etajul III, apart. 13.

● Ofer casă proprietate, patru camere, pentru apartament bloc, proprietate, două camere. Telefon 13160.

● Predau contract apartament trei camere confort I, Alexandru cel Bun, bloc B 1, scara B, apart. 4, preiau contract două camere confort I—II.

MULȚUMIRI

● Absolvenții anului IV A — Liceul „Mihail Sadoveanu" aduc respectuoase mulțumiri distinsului lor diriginte, profesor Grosu Gheorghe, direcțiunii și cadrelor didactice care i-au îndrumat în timpul școlarizării și le urează multă sănătate și fericire.

● Cu ocazia sărbării, părinții elevilor clasei a II-a B — Școala generală 22 Iași, urează bunei învățătoare CHIRITA GABRIELA, multă sănătate și noi succese în nobila misiune.

● Părinții elevilor clasei I A — Școala generală nr. 1, aduc mulțumiri învățătoarei ANDRONIC ELENA, pentru interesul și dragostea depuse în educarea micilor elevi.

● Vasiliu Alfons, aduc pe această cale calde mulțumiri doctorului IORDĂCHEANU CONSTANTIN, pentru ajutorul prompt și îngrijirea atentă acordată soției mele.

● Părinții elevilor Școlii generale 3 — Pașcani, clasa I D, aduc mulțumiri învățătorului IORDĂCHESCU CONSTANTIN, care a depus eforturi deosebite pentru călăuzirea primilor pași în școală a copiilor lor.

PIERDERI

● Pierdut în piața Nicolina ceas marca „Zarea". Găsitorului recompensă. Ileana Platon, strada Cireșica 4.

● Pierdut certificat absolvire — Școala generală Dolhești, pe numele Chelsău Gh. Constantin. Îl declar nul.

● Pierdut autorizație de geamgiu ambulant nr. 138 A 69738, pe numele Stanciu Ion. O declar nulă.

DIVERSE

● Adriana — soție și familia Bîrleanu, mulțumesc din inimă întregului colectiv al unității militare, cît și celorlalți care au fost alături de noi la marea durere pricinuită de pierderea celui care a fost un suflet bun și nobil, locotenent ALISTAR VASILE.

● Familiile Hriscu și Coșofreț, mulțumesc celor care au ajutat și participat la înmormîntarea scumpei lor ANIȘOARA.

● Se împlinește un an de la decesul regretatului nostru soț și tată VIERU COSTACHI. Comemorarea, duminică, 22 iunie, ora 10, la cimitirul Eternitatea. Sînt invitați a lua parte prietenii și rudele.

DECESE

● Familia Zorilă Tania, Gheorghe și Tatiana, anunță cu profundă durere decesul scumpului lor FĂNICĂ, 4 ani. Înmormîntarea, astăzi, ora 13.00, la cimitirul Eternitatea.

● Raluca, Paul și Sandica, anunță cu nemărginită durere încetarea din viață, după un tragic accident și adîncă suferință, a celei ce a fost mama și prietena lor, CRĂCIUNESCU ECATERINA, 59 ani. Înmormîntarea, duminică, 22 iunie, ora 15.00, la cimitirul Eternitatea. Am fost alături de durerea ei și nu o vom uita niciodată!

● Angajații Sucursalei județene A.D.A.S. Iași anunță cu profund regret încetarea din viață a fostei colege CRĂCIUNESCU ECATERINA. Transmitem pe această cale condoleanțe familiei. Nu o vom uita niciodată!

● Familia Damian Alexandru, zdrobită de durere, anunță încetarea din viață a scumpei lor DAMIAN MARIA, 45 ani.

Înmormîntarea, duminică, 22 iunie, ora 13.00. Cortegiul pleacă de la biserica Sf. Nicolae — Vasile Lupu — spre cimitirul Eternitatea. Nu o vom uita niciodată!

● Colectivul filaturii cardate — „Țesătura", anunță cu nemărginită durere decesul colegei lor MARIA DAMIAN, 45 ani. Transmitem condoleanțe familiei îndoliate.

● Elevii anului I G — Liceul energetic, anunță cu durere încetarea fulgerătoare din viață a neuitatului lor coleg ANGHEL IOAN (Ionel), 16 ani, din Boatca — Iași. Transmitem sincere condoleanțe familiei îndurerate. Nu-l vom uita niciodată!

● Soția și rudele anunță cu durere decesul scumpului lor CRISTOFOR VASILE, pensionar, 76 ani. Cortegiul funebru pleacă din strada Republicii 57, duminică, 22 iunie, ora 14.00, spre cimitirul Sf. Vasile.

● Familiile Hristea, Dima, Batcu, Băsescu, Segal, Goldstein — aleea Decebal 1, scara B, cu profund regret anunță decesul colocatarului dr. veterinar RUSAN SEBASTIAN și transmit sincere condoleanțe familiei îndurerate.

● Colectivul întreprinderii industria cărnii anunță cu adîncă durere încetarea din viață a celui ce a fost un bun coleg, dr. SEBASTIAN RUSAN. Transmitem pe această cale condoleanțe familiei.

● Părinții, surorile și cumnații, anunță cu durere încetarea din viață a scumpului lor CĂNDĂLUȚĂ DUMITRU, 22 ani. Înmormîntarea, duminică, 22 iunie, la cimitirul din satul Bădeni. Nu o vom uita niciodată!

● Familia Stolniceanu, soția, frații și nepoții anunță cu durere încetarea din viață a celui ce a fost ROMAN NICOLAE, 66 ani.

Cortegiul pornește din strada Mușatini, bloc P 2, duminică, 22 iunie, ora 14.00, spre cimitirul Eternitatea. Regrete eterne!

DIRECȚIA JUDEȚEANĂ DE POȘTĂ ȘI TELECOMUNICAȚII IAȘI
angajează de urgență
- **muncitori necalificați** pentru construcții montaj
- **primitor-distribuitor materiale depozit**
- **factori poștali.**

PE MERIDIANELE GLOBULUI

Volumul „Lumea arabă de la Maşhrek la Maghreb, văzută de preşedintele Nicolae Ceauşescu" prezentat în Maroc

RABAT 20 (Agerpres) — La Ambasada Republicii Socialiste România din Rabat a avut loc prezentarea volumului „Lumea arabă de la Maşhrek la Maghreb, văzută de preşedintele Nicolae Ceauşescu". În faţa unei numeroase asistenţe — reprezentanţi ai Ministerului Afacerilor Externe şi Ministerului Informaţiilor, membri ai conducerilor partidelor politice, ziarişti, corespondenţi ai agenţiilor de presă, membri ai corpului diplomatic — ambasadorul României în Maroc, Ovidiu Popescu, a prezentat volumul, care cuprinde texte alese din lucrările tovarăşului Nicolae Ceauşescu. Volumul a apărut recent la Beirut, în limba arabă.

Ziarele marocane „Le Matin", „Maroc Soir" şi „L'Opinion" au publicat ample articole de prezentare a volumului, subliniind activitatea intensă şi plină de pasiune pe care şeful statului român o desfăşoară pentru progresul şi prosperitatea ţării sale, pentru cauza generală a păcii şi colaborării internaţionale. În articole se arată că publicarea acestui volum constituie un omagiu adus activităţii desfăşurate de preşedintele Nicolae Ceauşescu — omul care reprezintă şi concretizează aspiraţiile unei ţări ce împărtăşeşte fără rezerve gîndurile sale.

Conferinţa pentru securitate şi cooperare în Europa

GENEVA 20 (Agerpres). — În perspectiva apropiatei încheieri a lucrărilor celei de-a II-a faze a Conferinţei pentru securitate şi cooperare în Europa şi a organizării la Helsinki a celei de-a III-a faze, la cel mai înalt nivel, Comitetul de coordonare a examinat stadiul în care se află elaborarea documentelor finale.

În intervenţia sa, şeful delegaţiei române, ambasadorul Valentin Lipatti, apreciind ca pozitive rezultatele obţinute în ultima perioadă în unele organe de lucru ale conferinţei, a subliniat necesitatea accelerării ritmului de elaborare, definitivare şi adoptare a textelor documentelor finale.

El a sugerat ca problemele importante de pe ordinea de zi a conferinţei care mai sînt încă în suspensie să-şi găsească o soluţie acceptabilă tuturor celor 35 de state participante. Ambasadorul român s-a referit în acest sens la chestiunile în legătură cu declaraţia de principii, aspectele militare ale securităţii, nerecurgerea la forţă şi la ameninţarea cu forţa, cooperarea economică şi cadrul organizatoric al următorilor conferinţei.

Importanţa acestor probleme a fost evidenţiată şi în intervenţiile şefilor delegaţiilor Maltei, Portugaliei, Iugoslaviei şi Elveţiei.

În cadrul discuţiilor, la care au mai luat parte şefii delegaţiilor Suediei, Italiei, U.R.S.S., Turciei, Norvegiei, Austriei, Poloniei, Franţei şi Bulgariei, toţi vorbitorii s-au declarat de acord cu faptul că, pentru a se ajunge la încheierea rapidă şi cu succes a lucrărilor actualei faze a conferinţei, este necesar să se depună noi eforturi şi să se intensifice ritmul de finalizare a documentelor în toate organele de lucru ale conferinţei.

Delegaţia militară română a fost primită de preşedintele Portugaliei

LISABONA 20 (Agerpres). — La 19 iunie, generalul Francisco da Costa Gomes, preşedintele Portugaliei, a primit delegaţia militară română condusă de generalul-colonel Ion Coman, prim-adjunct al ministrului apărării naţionale şi şef al Marelui Stat Major, care face o vizită oficială în Portugalia.

Cu această ocazie a avut loc o convorbire cordială, în cadrul căreia şeful delegaţiei militare române a transmis preşedintelui Portugaliei un salut călduros, urări de sănătate şi fericire din partea preşedintelui Nicolae Ceauşescu.

Mulţumind, preşedintele Costa Gomes a transmis preşedintelui Nicolae Ceauşescu sentimentele sale de recunoştinţă pentru primirea deosebit de călduroasă ce i s-a făcut în România, pentru convorbirile utile avute cu acest prilej, precum şi pentru documentele de importanţă istorică ce au fost semnate cu ocazia recentei vizite în ţara noastră. El a rugat, totodată, pe oaspete să transmită tovarăşului Nicolae Ceauşescu urări de sănătate şi fericire, iar poporului român, prosperitate şi succese.

O importantă decizie a liderilor angolezi

NAIROBI 20 (Agerpres). — Un comunicat dat publicităţii în localitatea kenyană Nakourou informează că, în urma convorbirilor purtate aici, conducătorii mişcărilor de eliberare din Angola — Agostinho Neto, preşedintele Mişcării Populare pentru Eliberarea Angolei (M.P.L.A.), Roberto Holden, preşedintele Frontului de Eliberare Naţională din Angola (F.L.N.A.) şi Jonas Savimbi, preşedintele Uniunii Naţionale pentru Independenţa Totală a Angolei (U.N.I.T.A.) — au convenit asupra unificării forţelor armate ale celor trei mişcări în cadrul unei singure armate naţionale angoleze. Observatorii politici apreciază că această hotărîre constituie una dintre cele mai importante decizii adoptate în cadrul reuniunii liderilor angolezi, ea reprezentînd un pas major pe calea asigurării condiţiilor pentru proclamarea în noiembrie a.c. a independenţei acestei ţări africane.

Relevînd că au mai fost discutate şi alte probleme importante asupra cărora s-a ajuns la o înţelegere, comunicatul comun al celor trei mişcări informează că s-a convenit, de asemenea, asupra formării unui organ care să se ocupe de afacerile externe angoleze ; acesta urmează să se afle sub controlul Consiliului prezidenţial al guvernului de tranziţie. Dar cum se ştie, problemele externe ale Angolei sînt în prezent rezolvate de o înaltă Comisie portugheză însărcinată cu asigurarea condiţiilor pentru proclamarea independenţei ţării.

TELEX • TELEX • TELEX

• ATENA

La Palatul Parlamentului din Atena s-a desfăşurat, vineri dimineaţa, ceremonia oficială a depunerii jurămîntului de către primul preşedinte al Republicii Elene, academicianul Constantin Tsatsos, ales în această funcţie cu o zi în urmă.

• MOSCOVA

La centrul de pregătire a cosmonauţilor sovietici s-au încheiat antrenamentele finale ale primului echipaj sovietic format din Alexei Leonov şi Valeri Kubasov, care va participa, în luna iulie, la zborul comun sovieto-american „Soiuz-Apollo", informează agenţia TASS.

• LONDRA

La reşedinţa primului ministru britanic, de la Chequers, a avut loc, vineri, o nouă şedinţă a membrilor Cabinetului, însărcinaţi cu problemele economice, consacrată examinării „Politicii pe termen lung" a guvernului laburist. Pe ordinea de zi au figurat probleme privind inflaţia galopantă, creşterea preţurilor şi a şomajului, devalorizarea lirei sterline.

• VARŞOVIA

Preşedintele Franţei, Valery Giscard d'Estaing, şi-a încheiat, vineri, vizita oficială de prietenie în Polonia, la invitaţia lui Edward Gierek, prim-secretar al C.C. al P.M.U.P. În ultima zi a vizitei au fost semnate documentele convenite în cadrul convorbirilor.

• ALGER

Cu ocazia celei de-a 10-a aniversări a „Redresării istorice şi revoluţionare din vara anului 1965", preşedintele Algeriei, Houari Boumediene, a ţinut o cuvîntare în care a anunţat importante hotărîri politice pentru viitorul ţării.

• BRUXELLES

Şomajul a crescut în proporţie îngrijorătoare în ultimele 12 luni în ţările Pieţei comune. Astfel, în luna mai erau înregistrate un număr de 4 253 683 persoane fără loc de muncă, ceea ce reprezintă o creştere sensibilă faţă de 2 278 896 în aceeaşi lună din 1974.

• HAGA

Guvernul Revoluţionar Provizoriu al Republicii Vietnamului de Sud şi guvernul Olandei au hotărît să stabilească relaţii diplomatice, începînd cu data de 20 iunie 1975.

• WASHINGTON

Ministrul de externe al Siriei, Abdel-Halim Khadam, care se află la Washington, într-o vizită oficială, a avut vineri o întrevedere cu secretarul de stat al S.U.A., Henry Kissinger. Interlocutorii au procedat la o reexaminare detaliată a evoluţiei situaţiei din Orientul Apropiat.

Comentariu extern

Norvegia şi „aurul negru"

Cunoscută ca o ţară a pescuitului marin, Norvegia a devenit în ultimul timp, ca urmare a descoperirilor de ţiţei din Marea Nordului, una din producătoarele de „aur negru". „Norvegia este lumea întoarsă pe dos. În timp ce Europa occidentală se împotmoleşte în recesiune, Norvegia nu va mai şti în curînd ce să mai facă cu banii". Butada aparţine unui industriaş din Oslo şi, se pare, conţine un dram de adevăr — afirmă revista economică franceză „L'Entreprise". Cu cele peste un miliard de tone de petrol cît conţine platoul său continental, cea mai septentrională dintre ţările scandinave va fi în 1980 una dintre principalele ţări producătoare de ţiţei din lume. Din Marea Nordului, Norvegia va extrage peste cinci ani 70—80 milioane tone, adică de 10 ori mai mult decît necesităţile pieţei interne.

Dezvoltarea industriei petroliere în Norvegia pune înainte de toate problema mîinii de lucru şi, legat de aceasta, producerea unui dezechilibru între diferite branşe ale industriei. Se pare că Norvegia, unde rata şomajului este cea mai mică din Europa occidentală (0,6 la sută), va recurge, potrivit specialiştilor, la importul de mînă de lucru străină. Sectoarele tradiţionale ale industriei — pescuitul, hîrtia şi şantierele navale — vor fi ameninţate, pe măsura dezvoltării industriei petroliere, de o penurie de mînă de lucru. Autorităţile economice norvegiene au propus o serie de soluţii pentru evitarea pericolului migrării mîinii de lucru din industriile tradiţionale în cea petrolieră, printre aceste soluţii cea mai surprinzătoare fiind imprimarea unui ritm moderat extracţiei petroliere. Creîndu-şi propria companie „Statoil" — Norvegia şi-a rezervat dreptul să acorde concesiuni companiilor străine la care are dreptul să obţină o participare de pînă la 80 la sută. Într-o „Carte albă", publicată în 1974, experţii norvegieni consideră că producţia nu va trebui să depăşească anual 90 milioane tone. În acest context se explică şi refuzul guvernului norvegian de a adera la „grupul celor 13", temîndu-se ca, în caz de penurie, ţările consumatoare să nu-i dicteze politica petrolieră. Şi în vreme ce vecinii săi britanici încearcă să exploateze la maximum resursele din Marea Nordului, apreciază revista „L'Entreprise", Norvegia refuză să cedeze fascinaţiei aurului negru. Şi în acest domeniu, se confirmă din nou, spiritul de prevedere al cetăţeanului norvegian.

RADU SIMIONESCU

I.C.S. ALIMENTAŢIA PUBLICĂ IAŞI

cu sediul în strada Lăpuşneanu nr. 15 angajează prin transfer, examen sau concurs :

– un inginer electromecanic
– un ajutor şef de unitate la cantina C.F.S. Iaşi
– un primitor-distribuitor
– un magaziner la cantina C.F.S. Iaşi.

De asemenea, angajează pentru sezonul de vară : **ospătari, barmani, bufetieri şi vînzători.**

Condiţii de angajare, conform prevederilor Legii nr. 22/1969, Legii nr. 12/1971 şi Legii nr. 57/1974.

Relaţii suplimentare se pot lua de la biroul plan, organizarea muncii, personal, telefon 17067.

ÎNTREPRINDEREA MECANICĂ „NICOLINA" IAŞI

angajează de urgenţă

pentru lucrările de transpunere vagoane U.R.S.S. din staţia C. F. Socola :

– un impiegat de mişcare
– doi macaragii pentru marca tip „Demag".

Cei interesaţi se vor prezenta la serviciul personal-învăţămînt – retribuţie.

ÎNTREPRINDEREA DE TRICOTAJE „MOLDOVA" IAŞI

angajează :

— 5 creatori pentru atelierul de imprimerie.

De asemenea, mai angajează un pensionar în funcţia de **remizer.**

Condiţiile de angajare sînt prevăzute de legile 12/1971, 57/1974 şi 22/1969.

Informaţii se pot obţine la biroul personal-învăţămînt-retribuţia muncii, telefon 30420/231.

OFICIUL JUDEŢEAN DE TURISM IAŞI

organizează pentru perioada 1—7 iulie un Tur al României pe traseul : Iaşi — Borsec — Tg. Mureş — Cluj — Ciucea — Oradea — Arad — Timişoara — Valea Jiului — Nordul Olteniei — Curtea de Argeş — Vidraru — Tîrgovişte — Valea Prahovei — Braşov — Oituz. Preţ, lei 700.

Se mai primesc înscrieri la excursiile :

1. Chişinău — Odesa — 19—24 iulie. Preţ informativ, lei 1 600.
2. Neamţ — Borsec — L. Roşu — 5—6 iulie.
3. Bucovina — 12—13 iulie.
4. Turul României pe la Porţile de Fier — 7—13 iulie.
5. Maramureş — 14—18 iulie.
6. Transfăgărăşanul — 15—19 iulie.

LICEUL DE ELECTROTEHNICĂ nr. 2 IAŞI

are vacante următoarele posturi :

– magaziner principal
– bucătar.

Condiţii de angajare, conform Legii nr. 12/1971.

ÎNTREPRINDEREA „TEXTILA" IAŞI

recrutează absolvenţi a 8 clase care au 16 ani împliniţi pînă la data de 15 iunie, precum şi absolvenţi a 10 clase în vîrstă de pînă la 18 ani (băieţi şi fete), din judeţul Iaşi, pentru calificare prin Şcoala profesională a M.I.U., în următoarele meserii :

— filatori, ţesători, finisori, lăcătuşi-mecanici, electricieni, strungari, instalatori, tîmplari.

Candidaţii se vor prezenta la sediul întreprinderii, din Iaşi, şoseaua Ştefan cel Mare nr. 4.

COOPERATIVA „SOLIDARITATEA" IAŞI

strada Crişan nr. 12

încadrează de urgenţă băieţi între 16–18 ani cu 8–10 clase şcoală generală

pentru calificare prin practică la locul de muncă în meseria de **cizmari tălpuitori.**

Redacţia şi Administraţia : strada Vasile Alecsandri nr. 8 — Iaşi. Telefon 1 15 43

Tiparul : Întreprinderea poligrafică Iaşi, str. Vasile Alecsandri nr. 6. Telefon 14620.

BIBLIOTECA CENTRALĂ UNIVERSITARĂ „M. EMINESCU" IAȘI

Proletari din toate țările, uniți-vă!

Flacăra Iașului

Organ al Comitetului județean Iași al P.C.R. și al Consiliului popular județean

Anul XXXI — Nr. 8938 | Duminică, 22 iunie 1975 | 4 pagini — 30 bani

Mîine, la posturile noastre de radio și televiziune

Mîine, în jurul orei 11,00, posturile noastre de radio și televiziune vor transmite direct ceremonia sosirii președintelui Republicii Gaboneze, Albert Bernard Bongo, și a doamnei Josephine Bongo, care, la invitația președintelui Republicii Socialiste România, tovarășul Nicolae Ceaușescu, și a tovarășei Elena Ceaușescu, vor efectua o vizită oficială de prietenie în țara noastră.

Ședința Comitetului Politic Executiv al C. C. al P. C. R.

În ziua de 21 iunie 1975 a avut loc ședința Comitetului Politic Executiv al C.C. al P.C.R. prezidată de tovarășul Nicolae Ceaușescu, secretar general al Partidului Comunist Român.

Tovarășul Nicolae Ceaușescu, secretar general al Partidului Comunist Român, președintele Republicii Socialiste România, a făcut o informare cu privire la vizitele de prietenie în Republica Federativă a Braziliei și Statele Unite Mexicane, întîlnirile și convorbirile avute cu președintele Republicii Venezuela, Carlos Andres Peres, președintele Republicii Senegal, Leopold Senghor, președintele Statelor Unite ale Americii, Gerald Ford, și premierul Marii Britanii, Harold Wilson.

În cadrul ședinței, tovarășul Nicolae Ceaușescu, secretar general al Partidului Comunist Român, președintele Republicii Socialiste România, a prezentat, de asemenea, rezultatele vizitelor în România ale președintelui Portugaliei, Francisco da Costa Gomes, și tovarășului Todor Jivkov, prim-secretar al Comitetului Central al Partidului Comunist Bulgar, președintele Consiliului de Stat al Republicii Populare Bulgaria, în fruntea unei delegații de partid și de stat a Republicii Populare Bulgaria.

Tovarășul Nicolae Ceaușescu, secretar general al Partidului Comunist Român, președintele Republicii Socialiste România, informînd în legătură cu întîlnirile și convorbirile avute, a relevat caracterul lor deosebit de fructuos care și-a găsit expresia în declarațiile solemne, tratatele de prietenie și comunicatele încheiate, acordurile, convențiile și înțelegerile stabilite în domeniile colaborării economice, tehnico-științifice și culturale cu statele respective — importante acte politice pentru dezvoltarea relațiilor de prietenie cu popoarele acestor țări, pentru promovarea și consolidarea unui nou curs pozitiv în viața internațională conform intereselor păcii, securității și înțelegerii în lume.

În legătură cu rezultatele vizitelor și convorbirilor la nivel înalt, Comitetul Politic Executiv a adoptat în unanimitate o hotărîre care se dă publicității.

HOTĂRÎREA
Comitetului Politic Executiv al C. C. al P. C. R.

Comitetul Politic Executiv — întrunit în ziua de 21 iunie 1975 — a luat cunoștință cu vie și profundă satisfacție de rezultatele remarcabile ale vizitelor oficiale de prietenie pe care tovarășul Nicolae Ceaușescu, președintele Republicii Socialiste România, împreună cu tovarășa Elena Ceaușescu și alți tovarăși din conducerea partidului și statului, le-a făcut, între 4 și 11 iunie 1975, în Brazilia și Mexic.

Comitetul Politic Executiv salută, de asemenea, întîlnirile și convorbirile președintelui Republicii Socialiste România, tovarășul Nicolae Ceaușescu, cu președintele Republicii Venezuela, Carlos Andres Peres, cu președintele Republicii Senegal, Leopold Senghor, cu președintele Statelor Unite ale Americii, Gerald Ford, și cu primul ministru al Marii Britanii, Harold Wilson.

Comitetul Politic Executiv salută cu vie și profundă satisfacție rezultatele convorbirilor purtate de tovarășul Nicolae Ceaușescu, de alți membri ai conducerii partidului și guvernului, cu prilejul vizitelor în România ale președintelui Republicii Portugalia, Francisco da Costa Gomes, și tovarășului Todor Jivkov, prim-secretar al Comitetului Central al Partidului Comunist Bulgar, președintele Consiliului de Stat al Republicii Populare Bulgaria, în fruntea unei delegații de partid și de stat a Republicii Populare Bulgaria.

Comitetul Politic Executiv apreciază că vizitele și convorbirile tovarășului Nicolae Ceaușescu și ale celorlalți membri ai conducerii partidului și statului, cu aceste prilejuri, se înscriu în direcția aplicării consecvente în viață a hotărîrilor Congresului al XI-lea al Partidului Comunist Român în dezvoltarea relațiilor cu toate statele lumii, corespund intereselor poporului român, precum și intereselor popoarelor țărilor respective, cauzei păcii și cooperării internaționale.

Comitetul Politic Executiv apreciază că în cadrul acestor vizite și convorbiri cu șefi de state și de guverne, cu alți oameni politici și oameni de afaceri, tovarășul Nicolae Ceaușescu a desfășurat o activitate deosebit de intensă, pusă în slujba promovării cu fermitate a intereselor României socialiste, aducîndu-și, totodată, o contribuție importantă la cauza păcii și socialismului, la edificarea unei lumi mai drepte și mai bune. Pentru această activitate laborioasă, Comitetul Politic Executiv a adresat mulțumiri tovarășului Nicolae Ceaușescu exprimîndu-i, totodată, înalta apreciere și prețuire.

Rezultatele vizitelor și convorbirilor tovarășului Nicolae Ceaușescu au condus la evidențierea unor largi posibilități de colaborare, la încheierea unor importante documente politice, numeroase acorduri, înțelegeri și convenții ce deschid perspective bune dezvoltării raporturilor de prietenie și cooperare reciproc avantajoasă cu statele respective pe tărîm politic, economic, tehnico-științific și cultural.

Declarațiile solemne comune, tratatele de prietenie și colaborare, celelalte documente semnate așează pe baze trainice relațiile României cu statele respective, servesc progresului multilateral al României cît și acestor țări, întăririi prieteniei și cooperării între popoare, cauzei păcii în lume.

Convorbirile purtate de președintele Nicolae Ceaușescu au prilejuit un larg și fructuos schimb de vederi în legătură cu problemele vieții internaționale actuale, convenindu-se în acest cadru asupra adîncirii conlucrării dintre România și țările respective în direcția afirmării unor noi raporturi între state, bazate pe deplina egalitate în drepturi, respectul independenței și suveranității naționale, neamestecul în treburile interne, renunțării la forță și la amenințarea cu folosirea ei, a instaurării unei noi ordini politice și economice internaționale.

În același timp, Comitetul Politic Executiv apreciază însemnătatea întîlnirilor avute de tovarășul Nicolae Ceaușescu și tovarășa Elena Ceaușescu cu reprezentanții unor forțe politice, cu personalități ale vieții politice, economice, științifice și culturale, cu oameni ai muncii din țările vizitate — întîlniri care au contribuit la o mai bună cunoaștere reciprocă, la adîncirea relațiilor prietenești dintre poporul român și popoarele țărilor respective.

Comitetul Politic Executiv își exprimă satisfacția pentru primirea deosebit de caldă de care s-au bucurat solii poporului român din partea conducătorilor statelor vizitate, cît și a popoarelor acestora, expresie a sentimentelor de profundă considerație față de președintele Nicolae Ceaușescu, față de poporul român și activitatea sa consacrată construirii unei vieți noi, față de lupta sa pentru împlinirea idealurilor de libertate, independență națională, progres social, democrație, pentru pace și securitate internațională.

Comitetul Politic Executiv a dat o înaltă apreciere rezultatelor vizitei tovarășului Nicolae Ceaușescu și tovarășei Elena Ceaușescu în Republica Federativă a Braziliei, convorbirilor purtate cu președintele Ernesto Geisel, care constituie un moment remarcabil pe calea dezvoltării relațiilor politice, a colaborării în domenii de interes comun între cele două țări. Documentele semnate, acordurile și înțelegerile la care s-a ajuns ridică pe o treaptă superioară relațiile tradiționale dintre România și Brazilia, dintre popoarele celor două țări, deschid largi perspective conlucrării politice și cooperării economice, extinderii schimburilor comerciale și tehnico-științifice.

Comitetul Politic Executiv apreciază că Declarația solemnă comună, semnată de președinții Nicolae Ceaușescu și Ernesto Geisel, acordurile și înțelegerile convenite constituie o grăitoare expresie a modului în care două popoare, aparținînd unor țări cu orînduiri sociale diferite, pot colabora și conlucra fructuos — în spiritul stimei și respectului reciproc, pe baza deplinei egalități în drepturi — atunci cînd sînt animate de dorința de a-și asigura dezvoltarea economico-socială independentă, de a contribui la cauza destinderii și păcii în lume.

Comitetul Politic Executiv a luat cunoștință cu deosebită satisfacție și a dat o înaltă apreciere rezultatelor vizitei tovarășului Nicolae Ceaușescu și tovarășei Elena Ceaușescu în Statele Unite ale Mexicului — vizită care a constituit o manifestare pregnantă a prieteniei româno-mexicane, un eveniment de importanță istorică pentru dezvoltarea relațiilor dintre cele două țări și popoare, pentru întărirea conlucrării lor în lupta pentru democratizarea vieții internaționale, pentru o nouă ordine economică întemeiată pe echitate și justiție, pentru dezvoltarea liberă, nestînjenită, a popoarelor pe calea progresului social și economic.

Întîlnirile și convorbirile dintre președintele Nicolae Ceaușescu și președintele Luis Echeverria au pus în valoare noi căi și posibilități de dezvoltare multilaterală a relațiilor de prietenie și colaborare politică, economică, tehnico-științifică și culturală dintre România și Mexic, de promovare a conlucrării lor pe arena mondială în lupta pentru triumful unei politici noi, de egalitate și respect al independenței tuturor statelor, de pace și înțelegere între națiuni.

Comitetul Politic Executiv acordă o deosebită importanță adoptării Declarației solemne, precum și acordurilor și celorlalte documente semnate în timpul vizitei, care au încununat în mod remarcabil rezultatele convorbirilor dintre cei doi șefi de stat, punînd o temelie trainică relațiilor dintre România și Mexic.

Comitetul Politic Executiv ia act cu satisfacție de faptul că președintele Republicii Socialiste România, tovarășul Nicolae Ceaușescu, și președintele Republicii Venezuela, Carlos Andres Peres, au avut, cu prilejul scurtei vizite de prietenie la Caracas a șefului statului român, un rodnic schimb de vederi privind evoluția actuală și în perspectivă a relațiilor dintre cele două țări. Comitetul Politic Executiv apreciază faptul că în acest cadru au fost stabilite noi căi și modalități menite să contribuie la lărgirea și adîncirea raporturilor de prietenie româno-venezuelene, la extinderea ariei de cooperare bilaterală pe plan economic, tehnico-științific, cultural.

(continuare în pag. a 4-a)

Sărbătorirea tovarășului Ștefan Voitec cu prilejul împlinirii vîrstei de 75 de ani

Conducerea partidului și statului a sărbătorit, sîmbătă, într-un cadru festiv, pe tovarășul Ștefan Voitec, membru al Comitetului Politic Executiv al C.C. al P.C.R., vicepreședinte al Consiliului de Stat, cu prilejul împlinirii vîrstei de 75 de ani.

La masa tovărășească care a avut loc au luat parte tovarășul Nicolae Ceaușescu, tovarășa Elena Ceaușescu, tovarășii Manea Mănescu, Emil Bobu, Cornel Burtică, Gheorghe Cioară, Emil Drăgănescu, Janos Fazekas, Petre Lupu, Paul Niculescu, Gheorghe Oprea, Gheorghe Pană, Ion Pățan, Dumitru Popescu, Leonte Răutu, Iosif Uglar, Ilie Verdeț, Ștefan Andrei, Iosif Banc, Mihai Dalea, Mihai Gere, Nicolae Giosan, Ion Ioniță, Vasile Patilineț, Ioan Ursu, împreună cu soțiile.

Tovarășul Nicolae Ceaușescu, tovarășa Elena Ceaușescu, ceilalți tovarăși din conducerea de partid și de stat au adresat calde felicitări tovarășului Ștefan Voitec și soției sale, urîndu-i sărbătoritului multă sănătate, fericire și putere de muncă.

În timpul mesei, care s-a desfășurat într-o atmosferă tovărășească, de caldă prietenie, tovarășul Nicolae Ceaușescu și tovarășul Ștefan Voitec au rostit alocuțiuni.

A fi agricultor vrednic înseamnă, acum, a întreține exemplar culturile!

● Frunțașilor la prășit — numai cuvinte de laudă ● Nici o scuză nu justifică ritmul încă destul de lent din unele unități agricole ● Cînd e de luptat cu buruienile, nu există zi de sărbătoare

Lucrătorii ogoarelor ieșene continuă să se afle în plină campanie de întreținere a culturilor — acțiune de care depinde în cea mai mare măsură nivelul viitoarei recolte. Datorită precipitațiilor abundente și căldurilor care le-au urmat, vegetația crește deosebit de rapid, ceea ce impune mai mult ca oricînd măsuri operative și energice pentru a stăvili pericolul îmburuienirii. În multe unități agricole se depun — e drept — eforturi susținute în această direcție. Se cuvin, desigur, cuvinte de laudă în primul rînd cooperatorilor și mecanizatorilor care au încheiat deja prașila a doua, îndreptîndu-și de acum atenția spre cea de a treia lucrare de întreținere. După cum se vede și din tabelul publicat în interiorul ziarului, situația prașilei a II-a la cultura porumbului, de exemplu, diferă însă extrem de mult de la o unitate la alta. Din păcate, decalaje serioase există și între unități vecine, de unde rezultă că întîrzierile unora nu pot fi puse numai pe seama condițiilor de lucru diferite. Ne-am referit îndeosebi la cultura porumbului, întrucît aici trebuie să se dea zorul cel mare. E locul să amintim însă că destule unități nu-și pot concentra toate forțele în lanurile cu porumb, întrucît mai au restanțe la culturile răsărite mai devreme. Astfel, dacă la cartofi prașila a doua este, practic, aproape încheiată, pe circa o cincime din suprafața cultivată cu floarea-soarelui încă nu s-a aplicat lucrarea respectivă.

Și mai inexplicabil e însă faptul că, pe alocuri, unele suprafețe cu porumb n-au primit pînă acum nici măcar o singură prașilă. Restanțele sînt cu atît mai nejustificate cu cît în ultima perioadă vremea a permis să se lucreze cu randament maxim.

Este, așadar, nevoie să se înțeleagă peste tot în județ că în momentul de față întreținerea culturilor trebuie pusă mai presus de orice. Aceasta înseamnă că locul tuturor celor care pot mînui sapa este acum permanent în lanuri, din zori și pînă în

(continuare în pag. a 3-a)

Schițe în creion

Tovarășe!

I-am auzit pe Sadoveanu și pe Arghezi rostind acest cuvînt, de veche noblețe românească, nu în momente festive, ci în cadru comun, uneori familial. Pe cînd lucram la o publicație bucureșteană, marele Arghezi, la solicitarea noastră telefonică, ne-a precizat: „Eu am să fiu plecat, dar articolul îl găsiți la tovarășa mea".

Un savant ieșean, admirabil om de cultură, subtil în expresie, i-a spus unui colaborator: „Nu mă tot domni. Fă-mi onoarea și-mi spune tovarășe!". Iar fiindcă părerea că „domnule" sună a respect și intelectualitate e împărtășită mai mult de învățăcei și de țărăncile bă-

MIHAI DUMITRIU

(continuare în pag. a 2-a)

Cadran săptămînal — cadran săptămînal — cadran

DE „ZIUA PIONIERILOR"

Astăzi este sărbătoarea copilăriei, a candorii, a visului înaripat — „Ziua pionierilor". Măreţul eveniment — Congresul al XI-lea al P.C.R. — şi-a pus puternic amprenta şi asupra calităţii activităţii purtătorilor cravatei roşii cu tricolor, de aceea bilanţul rodnic pe care îl realizăm astăzi are o semnificaţie deosebită : el reprezintă întărirea ataşamentului revoluţionar profund conştient al tuturor pionierilor faţă de ideile luminoase ale Programului partidului, ale Raportului prezentat de tovarăşul Nicolae Ceauşescu la Congres. Însufleţitoarele idei au generat noi energii şi iniţiative, pionierii judeţului nostru îndeplinindu-şi angajamentele luate. Rezultatele la sfîrşitul anului şcolar sînt grăitoare : peste 3 500 de pionieri au primit înalta distincţie de pionier de frunte, 806 grupe, 610 detaşamente şi 40 de unităţi vor primi astăzi rîvnitul titlu de fruntaş. Chemarea la rezultate majore în învăţătură a prins viaţă în multe din unităţile noastre, dintre care enumerăm pe cele de la Ceplenita, Bogdăneşti, Cotnari, Ruginoasa, Heci, Osoi, Bivolari etc.

Organizaţia pionierilor a integrat activ în acest an pionieria în marile probleme ale colectivului localităţii : pionierii judeţului s-au considerat părtaşi cu părinţii şi fraţii mai mari la acţiunile de înflorire a localităţilor judeţului. Zeci de tone de deşeuri — fier vechi, hîrtie, ambalaje — au fost colectate de copii ; sute de hectare de spaţii verzi, numeroase localuri de şcoală şi grădiniţă, cămine şi dispensare, baze sportive şi săli de sport s-au amenajat şi cu eforturile pionierilor. Activitatea pe tarlalele microcooperativelor, în microîntreprinderi, în cercuri uzinale, le-a descoperit noi talne ale ştiinţei, producţiei, l-au instruit la înalta şcoală a muncii. Marile întreceri culturale, artistice, sportive, au unit zeci de mii de copii sub drapelul organizaţiei. Faza judeţeană a Festivalului artistic „România socialistă, ţara mea de glorii" a adunat la start peste 3 000 de artişti amatori. Vor porni pe drumurile minunate ale patriei, în excursii şi tabere, peste 17.000 de copii. S-a lansat semnalul de pregătire pentru „Marşul victoriei", cea mai importantă acţiune de masă din timpul verii care se va desfăşura în zilele imediat următoare. Tabloul activităţilor şi preocupărilor organizaţiei este mult mai amplu. El a fost înfăţişat în conferinţele orăşeneşti şi municipale ale pionierilor, va fi relevat şi la Conferinţa judeţeană a pionierilor. Conferinţa Naţională va face un amplu bilanţ al muncii pionierilor din ultimii 4 ani şi va contribui cu propuneri concrete la îmbunătăţirea continuă a muncii pioniereşti. Perioada de pînă la Conferinţa Naţională va determina o nouă efervescenţă politică în organizaţie : iniţiative, acţiuni valoroase şi cuprinzătoare vor îmbogăţi cu noi valenţe calitatea muncii pioniereşti. La această sărbătoare a pionierilor felicităm deopotrivă pe copii şi educatori, urîndu-le pioniereşte „Tot înainte !".

Prof. LAZĂR STAN
Consiliul judeţean Iaşi
al Organizaţiei pionierilor

*

Între orele 10—12, în şcoli va avea loc ceremonialul pionieresc şi înmînarea distincţiilor. După-amiază, începînd de la ora 16, în zona de agrement de la Ciric se vor înmîna diplome şi distincţii, se va desfăşura un bogat program cultural-artistic.

Ştiinţa pentru toţi

Evoluţii energetice

● Ridicarea standardului de viaţă ● Programe guvernamentale ● Un nou efect termoelectric

Principala cale de mărire a produsului social şi a venitului naţional şi în consecinţă de ridicare a nivelului de trai şi cultural al unui popor este sporirea productivităţii muncii sale, care reclamă o mărire în aceeaşi măsură a consumului de energie primară.

La dezvoltarea progresului tehnic naţiunile planetei participă însă inegal : 8 ţări cu 14 la sută din populaţia globului consumă circa 50 la sută din volumul mondial de energie, în timp ce 84 de ţări cu 55 la sută din populaţia globului consumă doar 5 la sută energie primară. În ultimii 10 ani, cei mai mari producători de ţiţei au fost Orientul Mijlociu, cu circa 20,5 la sută, S.U.A. cu 22,9 la sută, U.R.S.S. cu 15,1 la sută, Africa cu 11,7 la sută.

„Penuria de combustibil", resimţită în ţările avansate industrial, a condus la elaborarea unor studii şi programe guvernamentale menite a economisi resursele de energie primară şi a stimula cercetări ştiinţifice în crearea unor noi surse de energie. Astfel, S.U.A., prin „Project Independence", finanţat cu 11 milioane de dolari pe o perioadă de 5 ani, caută ca, în 1980, economia lor să nu mai fie dependentă de sursele de energie instabile din străinătate.

În contextul eforturilor depuse în întreaga lume de a se depăşi criza energetică, noul efect termoelectric descoperit de prof. ing. Matei Marinescu, membru corespondent al Academiei R.S.R. (de la Institutul de cercetări şi proiectări electrotehnice din Bucureşti), ni se pare semnificativ. În general, „pila termoelectrică", beneficiind de efectul Seebeck, converteşte direct căldura în energie electrică. Studiile întreprinse de şcoala academicianului Joffe (U.R.S.S.) au permis, în deceniile trecute, realizarea unor generatoare termoelectrice cu randamente de 8—10 la sută şi de puteri mici.

Efectul termoelectric al prof. M. Marinescu constă în apariţia unei tensiuni electromotoare la joncţiunea metal-semiconductor, dar în lipsa unui gradient de temperatură. Această descoperire permite a se depăşi actualul stadiu de dezvoltare a generatoarelor termoelectrice, prin sporirea randamentului conversiei căldură-energie electrică. Anticipînd construirea unor baterii avînd la bază acest efect se vor putea obţine surse care să furnizeze energia electrică locuinţelor atît vara cît şi iarna.

Actuala criză de energie îşi va găsi desigur o rezolvare prin eforturile multiple ale mai multor naţiuni.

Asist. univ. TRAIAN VIDRAŞCU

Filmele săptămînii viitoare

PREMIERE

„COPOU" : Comedie fantastică

Aşa cum sună şi titlul, ne aflăm în faţa unei comedii ştiinţifico-fantastice cu intenţii filozofice, realizată după scenariul şi în regia talentatului nostru cineast Ion Popescu Gopo. Investigaţiile unui personaj extraterestru venit pe Terra spre a afla secretul unei descoperiri ştiinţifice duc pînă la urmă la concluzia că fantezia şi umorul omului, pe acest pămînt, sînt inegalabile. Distribuţia cuprinde actori renumiţi ca Dem. Rădulescu, Vasilica Tastaman, George Mihăiţă, Cornel Coman şi alţii.

„REPUBLICA" : Călătoria

Distins cu premiul „David di Donatello", acest film, care este o ecranizare după o lucrare de Luigi Pirandello, dovedeşte din nou măiestria regretatului regizor italian Vittorio de Sica, care a ştiut să estompeze efectele accentuat melodramatice ale nuvelei. Şi Sophia Loren, care a jucat aici rolul Adrianei de Mauro — o eroină care cade victimă prejudecăţilor şi unei necruţătoare maladii — a fost răsplătită cu premiul de interpretare feminină la Festivalul de la San Sebastian — 1974. Partenerul ei este Richard Burton.

„VICTORIA" : Fugarul

Este o producţie a studiourilor engleze, cu tentă de film poliţist şi un final cu vădite tendinţe moralizatoare, chiar dacă destinul este cel chemat să aplice vinovatului pedeapsa meritată. Regia îi aparţine lui Carol Reed, rolurile fiind interpretate de Laurence Harvey, Alan Bates şi alţii.

„TINERETULUI" : Ninsoarea (23—25 iunie).

Studiourile maghiare au creat această peliculă care zugrăveşte în culori impresionante ororile războiului prin cumplita dramă pe care o trăieşte o familie care încearcă să înfrunte teroarea. Este un film de autor aparţinînd lui Ferenc Kosa.

Scenă din filmul „Comedie fantastică".

Tovarăşe!

(urmare din pag. 1)

trine care merg la medicul de circumscripţie să ceară un leac, voi cita o remarcabilă personalitate medicală a Iaşilor şi a ţării. La salamalîcurile domneşti ale unei paciente, a replicat : „Dacă nu vă ajunge cuvîntul tovarăşe pentru a mă impresiona, puteţi să-i puneţi înainte un stimate şi am să vă zic sărut-mîna ...".

Nu vrem să exagerăm, să recomandăm norme de adresare a tatălui faţă de copil (ori viceversa), între colegi şi prieteni. Marele şi străvechiul bun simţ naţional a „rezolvat aceste probleme" de multă vreme. Ţinem doar să amintim că noi, în întîmplările fiecărei zile, în efortul tuturor celor ce ne ştim angajaţi social pentru înălţarea patriei (care înseamnă şi şcoală şi uzină şi magazin comercial şi sala Teatrului Naţional, nu numai rîuri carpatine şi codri de brad), simţim mereu, **tovărăşeşte**, umărul cuiva lîngă al nostru. Avem un ideal comun ce ne face tot mai puternici şi înfruntăm împreună vicisitudinile inerente ale vieţii. E bine deci să vorbim cum ni-l vorba. Nu-i aşa, tovarăşe cititor ?

O iniţiativă şcolară lăudabilă

Ieri, la Şcoala profesională specială nr. 4 din Iaşi a avut loc un eveniment deosebit : bilanţul muncii, încununare a eforturilor educatorilor şi elevilor. Planul de producţie, în valoare de 1 500 000 lei, a fost depăşit cu 17 la sută. Produsele elevilor — unele mostre pot fi admirate în expoziţia amenajată — mobile, lucrările strungarilor, ale elevilor-desenatori tehnici, electrotehnişti, constructori, croitori — au întrunit aprecierile unanime ale beneficiarilor. La aceste succese, elevii absolvenţi au alăturat hotărîrea ca la locurile viitoare de muncă să-şi îndeplinească exemplar datoria. În cinstea succeselor dobîndite de acest harnic colectiv şcolar a fost prezentat un bogat program artistic.

Satiră şi umor

Cine profită ?

Zilele trecute, profitînd de ploaia ce-mi bătea în fereastra biroului (şi nu de absenţa şefului — plecat în concediu —, cum susţin unii), am ieşit să mă plimb puţin. Nu fac doi paşi prin Piaţa Unirii, şi mă întîlnesc cu un amic, fost coleg de şcoală, care lucrează acum — la sugestia mea („o să vezi ce bine o duce acolo !") — la I.L.F. Profit de întîlnire ca să-l invit la o îngheţată (nu „profiterol", că la Iaşi ...), şi să-l întreb cum o mai duce. „Trist", zice el, încercînd să termine îngheţata înainte de a-i curge prin cornetul fragil. „De ce, întreb, cu ochii la acelaşi cornet, nu-ţi place slujba ?". „Îmi place, cum să nu, altele nu-mi plac mie : că se lucrează fără cap". „Cum, dom'le ?". „Păi uite, zice, dînd semne de nervozitate, dacă nu-ţi trebuie un lucru, ţi-l cumperi ?" „Nu, evident !". „Ei bine, la noi se cumpără ! Închipuie-ţi un fileu de ţală tubular, în care se vînd cartofii, lung de kilometri, şi valorînd douăsute-optzeci de mii de lei, luat aşa, mai bine să fie decît să lipsească". „Aha, şi ?". „Şi acum ne rugăm de furnizori să ne mai micşoreze contractele, că de, la vremea potrivită ...". „S-au făcut, deci, evaluări eronate. Dar la voi nu există un control financiar preventiv, care să elimine asemenea situaţii ?". „Există, cum să nu, dar... mai greşeşte omul şi pe bani statului, nu ?". „De fapt, zic, de ce să mă mir, cînd ştiu că din neglijenţa aceluiaşi compartiment de control preventiv, la Trustul de construcţii, bunăoară, s-a contractat execuţia a 20 de bărăci metalice, valorînd 220.000 lei, fără a avea nici ... fondurile necesare aprobate de bancă ?". „A, deci, nu sîntem singurii unde controlul „doarme", spre profitul risipei ?". „Din păcate, nu. Aşa că, îi voi da pe aceşti tovarăşi neglijenţi la ziar ; poate vor profita de ocazie şi alţii, ca să înveţe, dar şi organele de control, ca să-i trezească pe cei amintiţi. Ce zici ?".

Amicul meu nu mi-a mai răspuns. Profitînd de faptul că-şi zărise şeful înainte ca şi acesta să-l identifice, ţîşnise într-un tramvai ...

CONST. PĂLĂDUTĂ

Microfoileton

Epigrame

Unuia certat cu curăţenia
Scria pe o tăbliţă gros
„Nu aruncaţi hîrtii pe jos"
El „înţelept", mereu „supus"
De-aruncă de atunci ... în sus.

Unui şofer
Analiza de rigoare,
Celuj răsturnat pe sol,
Stabili cum că mai are
Ceva sînge în ... alcool.

I. ZAHARIA

Semn de recunoaştere
Hăituit de jocul sorţii
Ce obstacole-i ridică
Başul îşi arată colţii
Doar cînd tremură de frică.

Povaţă părintească
Om bun nu-i cel ce miluie calicii
Ori dă izbavă celor prinşi de vicii
Şi-mbie la nesaţ pe toţi mîncăii.
Bun e acela care-i rău cu răii!

GH. PETRONE

Unui portretist
Văzîndu-mi într-o zi figura
Într-o revistă ilustrată
Am şi trimis iute-o erată :
Că nu-i a mea ... caricatura.

DUMITRU GRIGORAŞ

în 24 de ore

Televiziune

8,40 Cravatele roşii ; 9,35 Film serial pentru copii : Daktari ; 10,00 Viaţa satului ; 11,15 Bucuriile muzicii ; 12,30 De strajă patriei ; 13.00 Album duminical ; 16,25 Gabon — film documentar ; 16,35 Cel mai bun ... continuă ; 17,30 Fotbal : Sportul studenţesc — F.C. Constanţa — transmisiune directă ; 19,15 Drumuri în istorie ; 19,30 Telejurnal ; 20,00 1001 de seri ; 20,20 Festivalul comediei cinematografice la Tv. : „Marea hoinăreală" — producţie a studiourilor franceze ; 22,10 Telejurnal ; 22,20 Duminica sportivă.

Cinematografe

Victoria, orele 9.00 ; 11.15 ; 14.15 ; 16.30 ; 18.45 ; 21.00 : „Teroare pe „Britannic". **Copou**, ora 9.00 „Convalescenţă" ; ora 11.00 : Program de desene animate ; orele 14.15 ; 16.30 ; 18.45 ; 21.00 : „36 de ore". **Republica**, orele 8.45 ; 11.20 ; 15.00 ; 17.45 ; 20.30 : „Ochii Shivanei". **Tineretului**, orele 9.00 ; 11.00 : Film pentru copii şi tineret ; orele 15.00 ; 17.00 ; 19.00 ; 21.00 : „Urmărit, urmărită". **Tătăraşi**, orele 16.00 ; 19.00 : „Articolul 420". **Nicolina**, ora 10.00 : Program de desene animate ; orele 16.00 ; 18.00 ; 20.00 : „Dragoste la 16 ani". **Grădina de vară „Palat"**, ora 20.15 : „Teroare pe „Britannic".

În judeţ : Casa de cultură Paşcani : „Blocada". Clubul C.F.R. : „Duhul aurului". Hîrlău : „Zidul". Tg. Frumos : „Ochii Shivanei".

Teatrul Naţional „Vasile Alecsandri"

prezintă astăzi, la ora 19.30, spectacolul „Valentin şi Valentina", de M. Roşcin. Sînt valabile tichetele cu seria 87.

Teatrul pentru copii şi tineret

Astăzi, vor avea loc următoarele spectacole : ora 11.00: „Alba ca zăpada" — la sediul teatrului, iar la ora 18.00: „Punguţa cu doi bani" — la Grădina Copou.

Casa de cultură a sindicatelor

Teatrul muzical „N. Leonard" din Galaţi prezintă mîine, 23 iunie, la ora 20.00, pe scena Casei de cultură a sindicatelor, un spectacol de muzică uşoară, „Aplauze şi... cauze", cu : Al. Jula, Ionel Miron, Teodor Munteanu ş.a.

Timpul probabil

Vreme în general frumoasă şi călduroasă, cu cerul variabil, mai mult senin noaptea şi dimineaţa. După-amiaza se vor semnala averse locale de ploaie, însoţite de frecvente descărcări electrice. Vîntul va sufla slab pînă la moderat, cu unele intensificări trecătoare din sectorul nordic, iar temperatura aerului se menţine ridicată ; minimele vor oscila între 16 şi 20 grade, iar maximele între 26 şi 30 grade, local mai ridicate.

JOCURI

La mare, cu mic cu mare

ORIZONTAL : 1. Se scaldă în mai multe mări şi oceane — „Galopează" şi în mări şi oceane ; 2. La mare ... fixă ! ; 3. Particulă — Specie de moluşte — Te trece peste apă ; 4. Face legătura între o mare şi un ocean ; 5. La jocul de table — Port la mare — Armăsar dobrogean ; 6. În acest loc — Strada mică ; 7. Se crede ... mare ! (pl.) ; 8. Totalitatea speciilor de vietăţi, de pildă în mări — Băgat la apă ; 9. Mare meşter — Particulă slavă ; 10. Nu e bună — Bîntuie pe mări şi oceane. VERTICAL : 1. Localitate pe ţărmul sudic al Mării Negre care va deveni un port modern — Călăuză marină ; 2. La mai mare ! ; 3. Soare — A păstra ; 4. Treaba scafandrului (pl.) ; 5. Va face legătura dintre Dunăre şi Marea Neagră — Mare lux ! ; 6. Două fete în laborator — Posesiv ; 7. Tudor Popescu — Sud spre vest ! ; 8. Se scaldă în apele Mării Caraibilor — În cochilia scoicilor ; 9. Portul lui tata Noe — Carte mare ; 10. Mare mică — Moluscă marină gasteropodă.

I. MIRCEA

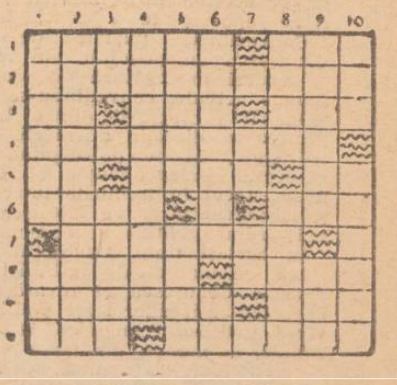

Micromozaic economic

Evidențe „uitate"

Un recent raid al specialiștilor Inspectoratului teritorial pentru controlul gospodăririi fondurilor fixe a descoperit, la **Întreprinderea „Textila"**, unele abateri legate de evidența corectă a funcționării utilajelor. Mai precis, livretele mijloacelor fixe nu erau completate la zi, la intrarea sau ieșirea unui utilaj din reparații nu se întocmeau procesele-verbale absolut necesare, care să ateste oportunitatea și calitatea reparațiilor. Sîntem, evident, împotriva birocrației, dar nu și împotriva evidențelor utile, mai ales cînd ele permit aprecierea folosirii utilajelor. Oare factorii răspunzători de la „Textila" sînt de altă părere ?

Ochiul din afară

Un control efectuat la I.J.I.L. de către Inspecția teritorială financiară de stat Iași a scos la iveală posibilități noi de reducere a cheltuielilor de producție, cu 478 000 lei. S-a constatat astfel că se poate reduce : consumul de energie electrică prin dimensionarea corectă a motoarelor de acționare și prin folosirea unor valțuri la capacitatea normală a morilor ; se pot obține economii la combustibil (40,4 tone) prin eliminarea pierderilor la instalațiile de alimentare și evitarea funcționării în gol a unor utilaje ; se pot economisi țesături (10.000 m.l.) pentru scaunele pliante prin croire mai judicioasă etc. După cum se constată, un ochi din afară a văzut mai bine decît cei din interiorul întreprinderii. Acum rămîne ca posibilitățile identificate să devină realitate. Succes !

Semnal

Neîndoielnic că I.U.P.S.R. se află în ascensiune sub raportul organizării producției și disciplinei în muncă. Mai sînt însă de corectat cîteva aspecte referitoare la disciplina financiară. Datorită unor neajunsuri în lansarea și execuția produselor, au fost imobilizate fonduri în valoare de aproape două milioane lei. Unele produse au fost realizate fără să fie comandate, altele n-au respectat termenele contractuale etc. Toate acestea creează greutăți financiare întreprinderii. Sperăm că acest semnal va avea eficiența cuvenită.

Plenara comună a C.C. al U.T.C. și Consiliului U.A.S.C.R.

Sîmbătă, 21 iunie a.c., s-au desfășurat lucrările plenarei comune a Comitetului Central al Uniunii Tineretului Comunist și Consiliului Uniunii Asociațiilor Studenților Comuniști din România, care a analizat stadiul înfăptuirii măsurilor stabilite pentru întîmpinarea Congresului al X-lea al U.T.C. și Conferinței a X-a a U.A.S.C.R.

În lumina indicațiilor secretarului general al Partidului Comunist Român, tovarășul Nicolae Ceaușescu, date Biroului C.C. al U.T.C. și Biroului Comitetului Executiv al Consiliului U.A.S.C.R., plenara a adoptat un ansamblu de măsuri privind intensificarea întregii activități de educare a tineretului în spiritul principiilor și normelor muncii și vieții comuniștilor, ale eticii și echității socialiste, de mobilizare și mai activă a tinerei generații, alături de întregul popor, la traducerea în viață a hotărîrilor Congresului al XI-lea al Partidului Comunist Român.

În cadrul lucrărilor plenarei, a luat cuvîntul tovarășul Emil Bobu, membru al Comitetului Politic Executiv, secretar al C.C. al P.C.R.

Într-o atmosferă de puternic entuziasm, participanții la plenară au adresat Comitetului Central al Partidului Comunist Român, tovarășului Nicolae Ceaușescu, o telegramă în care se exprimă hotărîrea fermă a tineretului de a acționa cu perseverență pentru creșterea contribuției sale la întreaga activitate economico-socială, la realizarea cincinalului înainte de termen, la procesul de edificare a societății socialiste multilateral dezvoltate în patria noastră.

(Agerpres).

Strandul într-o zi de caniculă.

Dezlegarea jocului apărut în nr. 8936 al ziarului nostru

ORIZONTAL : 1. Plana — Slăvi ; 2. Aparate — In ; 3. Ag — Vara — Uns ; 4. Cărată — Crap ; 5. Rulare — Iți ; 6. A — Nar — Lat — R ; 7 Mod — Emis — Wa ; 8. Arab — Ax — Aat ; 9. Ra — Aspirați ; 10. I — Internate.

A fi agricultor vrednic

(urmare din pag. 1)

noapte. Cîtă vreme ploile s-au ținut lanț lucrătorii ogoarelor au avut destul timp de odihnă. Se cere, deci, ca zilele pierdute atunci să fie recuperate muncindu-se cu același spor, indiferent dacă este zi de lucru sau de sărbătoare.

Iar dacă angajații unităților din mediul rural și elevii vor ieși să dea o mînă de ajutor cooperatorilor — așa cum se și face de altfel în multe locuri — inițiativa va fi mai mult decît binevenită.

În atenția populației ieșene!

În perioada 25 iunie — 5 iulie a.c., se va executa, în municipiul Iași, tratarea chimică a pomilor contra omidei păroase a dudului.

Se interzice consumul fructelor tratate timp de cel puțin 21 zile. Proprietarii coloniilor de albine sînt obligați să ia toate măsurile pentru prevenirea accidentelor.

INSPECTORATUL PENTRU PROTECȚIA PLANTELOR IAȘI

Situația prașilei a II-a manuale a porumbului în cooperativele agricole, în dimineața zilei de 20 iunie a. c.

(în procente față de plan)

Nr. crt.	Denumirea C.A.P.	%	Nr. crt.	Denumirea C.A.P.	%
1.	Cîrjoaia	100,0	58.	Bosia	21,7
2.	Gorban	100,0	59.	Focuri	20,7
3.	Grozești	100,0	60.	Ceplenița	20,4
4.	Răducăneni	100,0	61.	Coarnele Caprei	20,4
5.	Plugari	93,6	62.	Mogoșești	19,2
6.	Tansa	75,1	63.	Erbiceni	18,8
7.	Cotnari	72,4	64.	Comarna	18,6
8.	Moțca	71,2	65.	Vînătorii	18,4
9.	Ruginoasa	70,0	66.	Mirosloveşti	17,7
10.	Bohotin	67,7	67.	Cozia	17,4
11.	Dobrovăț	64.9	68.	Băiceni	17,3
12.	Prisăcani	61,0	69.	Scinteia	16,9
13.	Tansa (Belcești)	60,1	70.	Popești	16,4
14.	Bălțați	58,6	71.	Cornești	15,9
15.	Ciurea	51,3	72.	Fîntînele	14,1
16.	Popricani	51,0	73.	Mircești	14,1
17.	Deleni	50,3	74.	Uricani	13,9
18.	Dolhești	47,6	75.	Rediu	12.1
19.	Vînători-Popricani	47,5	76.	Scobinți	12,0
20.	Trifești	47,4	77.	Belcești	10,6
21.	Pocreaca	47,2	78.	Vlădeni	9,7
22.	Țuțora	46,9	79.	Dumești	9,5
23.	Moșna	46,0	80.	Mironeasa	8,9
24.	Todirești	42,6	81.	Butea	8,1
25.	Voinești	39,9	82.	Sinești	8,1
26.	Tungujei	38,6	83.	Șcheia	8,1
27.	Movileni	38,3	84.	Helești	7,9
28.	Cozmești	38,0	85.	Totoiești	7,9
29.	Gropnița	37,6	86.	Bîrnova	7,5
30.	Tătărași	37,6	87.	Siretel	7,2
31.	Tomești	35,0	88.	Țibănești	6,9
32.	Victoria	34,4	89.	Vatra	6.4
33.	Osoi	33,5	90.	Ipatele	6,0
34.	Roșcani	33,5	91.	Răchiteni	6,0
35.	Ciorțești	32,9	92.	Podu-Iloaiei	5,1
36.	Brăești	32,1	93.	Grajduri	4,1
37.	Dagîța	31,9	94.	Golăești	2,5
38.	Chișcăreni	31,6	95.	Al. I. Cuza	0,0
39.	Schitu Duca	30,3	96.	Andrieșeni	0,0
40.	Gîrbești	30,2	97.	Balș	0,0
41.	Drăgușeni	30,0	98.	Bivolari	0,0
42.	Aroneanu	29,1	99.	Brătulești	0,0
43.	Lungani	29,0	100.	Cristești	0,0
44.	Letcani	28,0	101.	Hălăucești	0,0
45.	Holboca	27,8	102.	Hărmănești	0,0
46.	Cozmești-St. Prăjescu	27,6	103.	Hîrlău	0,0
47.	Țigănași	27.6	104.	Lunca	0,0
48.	Costești	27,3	105.	Mădîrjac	0,0
49.	Tg. Frumos	27.3	106.	Oțeleni	0,0
50.	Mogoșești-Siret	26,9	107.	Perieni	0,0
51.	Țibana	26,5	108.	Probota	0,0
52.	Șipote	24,5	109.	Românești	0,0
53.	Horlești	23,0	110.	Spineni	0,0
54.	Costulenî	22.5	111.	Valea Seacă	0.0
55.	Strunga	22.0	112.	Verșeni	0,0
56.	Stolniceni-Prăjescu	21,9			
57.	Lespezi	21,8		TOTAL C.A.P.	26,9

GRUPUL ȘCOLAR ELECTRONIC (TEHNOTON) IAȘI

strada M. Sturza nr. 43, telefon 32843,

face înscrieri pentru școala profesională în anul școlar 1975—1976, la următoarele meserii :

1. — **montatori aparatură electronică**
2. — **electricieni instalații automatizare**
3. — **strungari**
4. — **frezori — rabotori — mortezori**
5. — **lăcătuși**
6. — **sculeri — matrițeri**

pentru industria electronică.

Se primesc absolvenți a 8 și 10 clase din județul Iași, fete și băieți. De asemenea, se primesc absolvenți a 8 clase — băieți — din județele limitrofe. Absolvenții trebuie să aibă vîrsta cuprinsă între 16 și 18 ani. Absolvenții a 8 clase din promoția curentă trebuie să aibă vîrsta de 16 ani împliniți la 15 iunie 1975, iar absolvenții a 8 clase din promoția anului 1974 trebuie să aibă 16 ani împliniți la data de 15 iunie 1974.

Candidații sînt recrutați și școlarizați pentru :

— **Întreprinderea Tehnoton Iași**
— **Întreprinderea de elemente pasive Iași**
— **Întreprinderea de traductoare Iași**
— **Întreprinderea de electronică de înaltă frecvență Iași**
— **Întreprinderea mecanică pentru agregate și mașini-unelte speciale Iași**
— **Întreprinderea de mașini-unelte speciale cu programare.**

La înscriere, candidații vor prezenta :

— act de studii (diplomă, certificat, foaie matricolă, adeverință de studii, fișă de înscriere) ;
— adeverință medicală tip M.S. 58 ;
— certificat de naștere, copie nelegalizată și original ;
— buletin de identitate.

Înscrierile se primesc pînă la data de 1 iulie 1975.

Pe durata școlarizării (3 ani pentru absolvenții a 8 clase, 2 ani pentru absolvenții a 10 clase), elevii beneficiază de alocație de hrană, 11 lei pe zi, echipament și îmbrăcăminte gratuite, de cazare în cămin în limita locurilor disponibile.

MICA PUBLICITATE

FELICITĂRI

● Laura Munteanu urează un călduros la mulți ani, noroc și fericire lui PETRESCU IORGU, cu ocazia zilei de naștere.

● La a 69-a aniversare, copiii urează ELENEI N. VASILIU, satul Rusenii Vechi, mulți ani fericiți, sănătate.

PIERDERI

● Pierdut legitimația eliberată de Consiliul popular municipal Iași pe numele Biriu Leonid. O declar nulă.

● Pierdut legitimația eliberată de I.C.R.M. Iași pe numele Ionel Ilie. O declar nulă.

SCHIMBURI DE LOCUINȚE

● Ofer două camere confort III, strada Decebal 26 A (Q-4), scara A, etaj IV, apart. 19, pentru o cameră naționalizată, singur în curte. Informații, orele : 17.00 — 19.00.

DIVERSE

● Eugenia, soție, copiii, cu aceeași durere, anunță împlinirea unui an de la pierderea dragului lor MELNIC TEODOR. Comemorarea, astăzi, ora 12.00, la cimitirul Eternitatea (aviatori).

DECESE

● Colectivul Întreprinderii industria cărnii anunță cu adîncă durere încetarea din viață a celui ce a fost un bun coleg, dr. **SEBASTIAN RUSAN.** Transmitem pe această cale condoleanțe familiei.

● Întristată, familia anunță decesul prea iubitei lor **ETI ECKSTEIN.** Înmormîntarea are loc astăzi, duminică, 22 iunie, ora 13.00, la cimitirul evreiesc.

● Soțul anunță cu durere decesul regretatei **ANA POPESCU.** Înmormîntarea a avut loc la Letcani.

● În veci nemîngîiați, ing. Ioan Iliescu și familiile înrudite : Cihodariu, Handoca, Dimitriu, Burghele și Sofronie anunță cu nemărginită durere încetarea din viață, la București, a scumpei lor **CRISANTA ILIESCU.** Înmormîntarea marți, 24 iunie, ora 16.00, la cimitirul Eternitatea Iași, unde va fi depusă.

● Familia anunță cu durere decesul scumpului lor **MAIOR MIHAI,** 77 ani. Cortegiul pornește din strada Brîndușa 51, marți, 24 iunie, ora 14.00, spre cimitirul Eternitatea.

● Îndurerați, Grigore Mariana, studentă — Institutul agronomic Iași, Lenuș și Marina — fiice, Vali, Nicu — fii, Toader — soț, nurorile și nepoții, anunță încetarea din viață a scumpei lor mame, soție, bunică **IOANA GRIGORE,** 67 ani. Înmormîntarea joi, 26 iunie, în satul Urdești (Vaslui).

● Ana, soție, copiii și rudele apropiate anunță cu profundă durere încetarea din viață a celui ce a fost președinte al U.J.C.M. Iași, **ALEXANDRU I. TALPĂU,** 61 ani. Cortegiul va porni în ziua de 24 iunie, ora 15,00, spre cimitirul Eternitatea.

LICEUL „MIHAIL SADOVEANU" din IAȘI

strada Arcu nr. 4 — telefon 16896

primește înscrieri în anul I de liceu pentru 192 locuri planificate.

Se pot înscrie absolvenți ai clasei a VIII-a din toate județele.

Liceul dispune de internat și cantină pentru băieți și fete.

Se mai primesc înscrieri pentru clasele speciale de **matematică anul III, chimie anii III și IV și fizică anul IV.**

De asemenea, sînt locuri pentru băieți la clasele a V-a, a VI-a și a VII-a cu profil de **gimnastică sportivă.**

HOTĂRÎREA
Comitetului Politic Executiv al C. C. al P. C. R.

(urmare din pag. 1)

Comitetul Politic Executiv a luat, de asemenea, cunoștință cu satisfacție de rezultatele întîlnirii dintre președintele Republicii Socialiste România, tovarășul Nicolae Ceaușescu, și președintele Republicii Senegal, Leopold Sedar Senghor, în timpul scurtei vizite de prietenie a șefului statului român la Dakar. Comitetul Politic Executiv consideră că înțelegerile convenite de președinții Nicolae Ceaușescu și Leopold Sedar Senghor în vederea amplificării conlucrării multilaterale dintre România și Senegal, dintre Partidul Comunist Român și Uniunea Progresistă Senegaleză, slujesc intereselor celor două țări și popoare, luptei împotriva colonialismului și neocolonialismului, cauzei tuturor popoarelor care au pășit pe calea unei dezvoltări de-sine-stătătoare.

Comitetul Politic Executiv a apreciat că întîlnirea dintre președintele Nicolae Ceaușescu și președintele Gerald Ford, în timpul scurtei vizite la Washington, constituie o nouă și importantă contribuție la continuarea dialogului româno-american la nivel înalt consacrat promovării colaborării între cele două națiuni, conlucrării lor în viața internațională în spiritul principiilor Declarației comune din decembrie 1973 și Declarației comune cu privire la cooperarea economică, industrială și tehnică. Comitetul Politic Executiv consideră că aceste convorbiri au deschis noi căi de progres relațiilor româno-americane în domeniile politic, economic, al științei, tehnicii și culturii, colaborării celor două țări în rezolvarea problemelor vieții internaționale, în interesul popoarelor și cauzei păcii.

Comitetul Politic Executiv salută întîlnirea președintelui Nicolae Ceaușescu cu premierul britanic Harold Wilson, în cadrul căreia au fost reînnoite și dezvoltate contactele la nivel înalt între România și Marea Britanie. Apreciind întîlnirea și convorbirile purtate cu acest prilej ca un moment important pentru viitorul relațiilor româno-britanice, Comitetul Politic Executiv își exprimă satisfacția pentru concluziile schimburilor de vederi dintre președintele Nicolae Ceaușescu și premierul Harold Wilson, care au condus la evidențierea unor noi posibilități de promovare și mai largă a colaborării și cooperării dintre cele două țări, a conlucrării lor în edificarea securității pe continentul european, în asigurarea destinderii și păcii internaționale.

Comitetul Politic Executiv consideră că vizita în România a președintelui Portugaliei, Francisco da Costa Gomes, convorbirile avute cu acest prilej de tovarășul Nicolae Ceaușescu, constituie un moment de importanță istorică în relațiile dintre cele două țări și popoare, un eveniment cu adîncă semnificație internațională.

Capătă o semnificație deosebită semnarea Tratatului de prietenie și colaborare dintre România și Portugalia, primul document de acest fel semnat între două țări prietene, dar făcînd parte din grupări militare deosebite. Semnarea acestui document demonstrează că atunci cînd statele sînt animate în mod sincer de dorința de înțelegere și cooperare, de voința de a contribui activ la înfăptuirea păcii și securității în Europa și în lume, pot depăși politica de blocuri, pot statornici raporturi normale fundamentate pe respectul principiilor egalității, independenței și suveranității, neamestecului în treburile interne, excluderii forței și amenințării cu folosirea ei în viața internațională.

Acest tratat, celelalte documente semnate cu ocazia vizitei președintelui Costa Gomes deschid perspective noi conlucrării româno-portugheze pe multiple planuri — politic, economic, tehnico-științific, cultural —, contribuie la adîncirea prieteniei dintre popoarele român și portughez, servesc cauzei securității europene, colaborării dintre toate națiunile lumii.

Comitetul Politic Executiv salută cu deosebită căldură vizita în țara noastră a delegației de partid și guvernamentale a Republicii Populare Bulgaria, în frunte cu tovarășul Todor Jivkov, prim-secretar al Comitetului Central al Partidului Comunist Bulgar, președintele Consiliului de Stat al Republicii Populare Bulgaria.

Convorbirile prietenești, sincere, dintre tovarășul Nicolae Ceaușescu și tovarășul Todor Jivkov, încununate cu succes deplin, primirea călduroasă făcută solilor poporului bulgar de către populația țării noastre reprezintă o expresie a relațiilor frățești, cu adînci rădăcini istorice, bogate în tradiții, dintre popoarele român și bulgar, dintre partidele comuniste din cele două țări.

În cadrul convorbirilor dintre tovarășul Nicolae Ceaușescu și tovarășul Todor Jivkov au fost scoase în evidență și concretizate noi căi și posibilități de extindere și diversificare a cooperării româno-bulgare, au fost puse bazele unei colaborări trainice, de lungă durată, între popoarele celor două țări vecine și prietene.

Declarația comună, reafirmînd hotărîrea celor două țări și partide de a dezvolta relațiile pe baza principiilor marxism-leninismului și internaționalismului socialist, acordul de colaborare economică, tehnică și științifică pe termen lung, precum și celelalte acorduri, protocoale, înțelegeri și convenții vor ridica la un nivel și mai înalt relațiile politice, economice, tehnico-științifice și culturale dintre România și Bulgaria. Comitetul Politic Executiv reliefează marea însemnătate a semnării Acordului privind construirea complexului hidrotehnic Turnu Măgurele — Nicopole, obiectiv de importanță majoră pentru economiile naționale ale ambelor state, menit să lege și mai strîns cele două țări și popoare în lupta pentru făurirea orînduirii socialiste și comuniste pe pămîntul românesc și bulgar.

Comitetul Politic Executiv apreciază că rezultatele vizitei înalților oaspeți bulgari în România, relațiile bazate pe stimă și respect, pe avantaj reciproc și întrajutorare tovărășească statornicite între România și Bulgaria servesc edificării noii orînduiri în cele două țări, contribuie la afirmarea socialismului în lume, la întărirea colaborării dintre națiuni în Balcani, în Europa și în lumea întreagă. Relațiile de prietenie și colaborare româno-bulgare servesc, totodată, cauzei unității mișcării comuniste și muncitorești, cauzei solidarității cu forțele progresiste, revoluționare și antiimperialiste de pretutindeni.

Comitetul Politic Executiv, subliniind bilanțul deosebit de bogat al convorbirilor dintre secretarul general al Partidului Comunist Român, președintele Republicii, tovarășul Nicolae Ceaușescu, și reprezentanții statelor amintite, aprobă în unanimitate documentele semnate, precum și concluziile la care s-a ajuns cu prilejul acestor vizite și convorbiri.

Comitetul Politic Executiv stabilește ca guvernul, fiecare minister și instituție interesate să ia măsuri pentru a organiza realizarea în cele mai bune condițiuni și în termenele stabilite a acordurilor, înțelegerilor, convențiilor semnate cu prilejul acestor acțiuni internaționale ale partidului și statului nostru.

★

Comitetul Politic Executiv își exprimă încrederea că oamenii muncii români, maghiari, germani și de alte naționalități — care și-au manifestat sub diferite forme sentimentele de înaltă prețuire față de activitatea desfășurată de secretarul general al partidului — vor face totul pentru ca, strîns uniți în jurul Partidului Comunist Român, să înfăptuiască în cele mai bune condițiuni istoricele hotărîri ale Congresului al XI-lea al partidului, să transpună în viață politica internă și externă a partidului și statului nostru.

PE MERIDIANELE GLOBULUI

Conferința Mondială a Anului Internațional al Femeii

CIUDAD DE MEXICO 21 (Agerpres). — În cadrul lucrărilor Conferinței Mondiale a Anului Internațional al Femeii, găzduită de capitala Mexicului, cele aproximativ 10 000 de delegate din 149 de țări au primit, vineri, în cea de-a doua zi a marii reuniuni, cu deosebit interes mesajul adresat Conferinței de președintele Republicii Socialiste România, tovarășul Nicolae Ceaușescu. Mesajul, care a fost prezentat Conferinței de către tovarășa Lina Ciobanu, membru al Comitetului Politic Executiv al Comitetului Central al Partidului Comunist Român, președintele Consiliului Național al Femeilor, conducătoarea delegației țării noastre, a fost, în repetate rînduri, subliniat prin aplauze.

Convorbiri româno—daneze

COPENHAGA 21 (Agerpres). — Delegația Partidului Comunist Român, condusă de tovarășul Gheorghe Rădulescu, membru al Comitetului Politic Executiv al C.C. al P.C.R., viceprim-ministru al guvernului, a avut simbătă o întîlnire cu ministrul afacerilor externe al Danemarcei, Knud Boerge Andersen. Cu acest prilej s-a efectuat un schimb de păreri asupra unor probleme de interes comun, apreciindu-se pozitiv bunele relații dintre România și Danemarca, precum și posibilitățile largi pentru continua lor dezvoltare.

Sesiunea F. A. O.

ROMA 21 (Agerpres). — În perioada 9—20 iunie, s-a desfășurat la Roma sesiunea Consiliului Organizației Națiunilor Unite pentru Alimentație și Agricultură (F.A.O.). În raportul final, adoptat de participanții la sesiune, se atrage atenția asupra faptului că stocurile mondiale de alimente se află la un nivel alarmant de scăzut, deși situația alimentației a înregistrat totuși o ameliorare în perioada care a urmat Conferinței mondiale a alimentației, ținută la Roma, în noiembrie, anul trecut.

Declarația Consiliului Revoluției al Portugaliei

LISABONA 21 (Agerpres). — La Lisabona a fost dată publicității o declarație a Consiliului Revoluției al Portugaliei cu privire la situația din țară și la căile de dezvoltare a revoluției portugheze.

Mișcarea Forțelor Armate — arată declarația — își propune ca obiectiv primordial eliberarea națională a Portugaliei de orice dependență străină, fapt în virtutea căruia procesul revoluționar din țară trebuie să treacă prin etapa „decolonizării naționale interne". Ca obiectiv final se propune construirea în Portugalia a societății socialiste, eliberată de exploatarea omului de către om și întemeiată pe naționalizarea mijloacelor de producție și garantarea pentru toți cetățenii a unor posibilități egale de dezvoltare liberă și folosire a bunurilor oferite de societatea socialistă.

Mișcarea Forțelor Armate, subliniază declarația, este situată deasupra partidelor și ea trebuie să asigure înaintarea Portugaliei spre socialism. Această evoluție va trece prin cîteva etape. În prezent, societatea portugheză traversează una dintre aceste etape — perioada de tranziție, despre care se vorbește în platforma de înțelegere constituțională semnată de M.F.A. cu principalele partide politice cu puțin timp înaintea alegerilor de la 25 aprilie. Această perioadă de tranziție este caracterizată în comunicat drept calea spre socialism în condițiile pluripartismului.

M.F.A. cheamă poporul portughez să participe activ la procesul revoluționar, la crearea și la activitățile organizațiilor populare care trebuie să alcătuiască structura unei democrații directe, menite să asigure realizarea obiectivelor revoluției portugheze.

Comunicatul face o analiză detaliată a principalelor probleme cu caracter politic și economic ale Portugaliei, a căilor concrete prin care se poate înfăptui în etapa actuală dezvoltarea societății portugheze.

„Institutul Lumii a Treia"

CIUDAD DE MEXICO 21 (Agerpres). — În cursul unei ceremonii prezidate de șeful statului mexican, Luis Alvarez Echeverria, la 20 iunie, a fost pusă, la Ciudad de Mexico, piatra fundamentală a „Institutului Lumii a Treia". La ceremonie au luat parte secretarul general al O.N.U., Kurt Waldheim, și primul ministru al Suediei, Olof Palme.

Obiectivul acestui institut, potrivit declarațiilor viitorului său director, Adolfo Aquilar, este „definirea marilor priorități ale anilor următori, degajarea tendințelor permanente de cele accidentale, elaborarea planurilor de dezvoltare conforme nevoilor legitime ale lumii a treia". Institutul are, de asemenea, ca obiectiv favorizarea eliminării „dependenței tehnologice a „lumii a treia" și, în acest scop, el va primi elevi din toate țările în curs de dezvoltare.

La rîndul său, secretarul general al O.N.U. a declarat că acest institut constituie o etapă în eforturile de propășire ale țărilor din „lumea a treia".

Plenara C.C. al FRELIMO

LOURENCO MARQUES 21 (Agerpres). În prezent se desfășoară în localitatea Toro lucrările Plenarei Comitetului Central al Frontului de Eliberare din Mozambic. Potrivit ziarului „Noticias", în cuvîntarea rostită cu acest prilej, Samora Machel, președintele FRELIMO a subliniat că cuvintele de ordine în următoarea etapă a vieții politice din Mozambic vor fi unitate și organizare. El a adăugat că armata populară va continua, ca și pînă acum, să fie condusă de partid. Machel a arătat că FRELIMO își va continua eforturile pentru dezvoltarea economică și socială a țării, asigurînd condiții optime pentru toți cetățenii, independent de culoare.

TELEX • TELEX • TELEX

• **MOSCOVA**
Noua zi la bordul stației științifice orbitale „Saliut-4" a început la ora 2,40. Cu ajutorul telescopului Roentgen cu oglindă au fost cercetate caracteristicile radiațiilor Roentgen ale nucleului nebulozității planetare din constelația „Lira". În afară de aceasta, a fost cercetată sursa pulsatorie Roentgen din constelația „Hercules".

• **BONN**
Agenția A.D.N. informează că la Malente, în R.F.G., a avut loc o nouă ședință a comisiei de frontieră alcătuită din împuterniciți ai R.D.G. și R.F.G. Comisia a ascultat raportul prezentat de grupul de lucru însărcinat cu marcarea frontierei dintre cele două state, în care se arată că, la jumătatea lunii iunie, fusese măsurată și marcată o porțiune de 70 la sută din frontieră.

• **ATENA**
Gheorghios Mavros, liderul Uniunii de Centru Noile Forțe din Grecia a opinat, în cadrul unui interviu acordat presei, că „Grecia și Turcia trebuie să încheie între ele un tratat de neagresiune, ca un prim pas spre realizarea unui acord. Mai mult decît orice altceva — a spus liderul principalului partid grec de opoziție — Grecia și Turcia au nevoie de restabilirea încrederii reciproce".

• **DUBLIN**
Confruntat cu o serioasă înrăutățire a situației economice, guvernul Irlandei a anunțat că intenționează să aducă o serie de modificări la bugetul de stat, în sensul reducerii acestuia. Între altele, se preconizează renunțarea la măsurile de majorare a salariilor.

• **CAPE CANAVERAL**
De la baza Cape Canaveral o rachetă de tip „Delta" a plasat, sîmbătă, pe orbită stația spațială O.S. 0—8 (Orbiting Solar Observatory), destinată studierii efectelor fenomenelor solare asupra radio-comunicațiilor terestre. Stația, care va evolua pe o orbită circumterestră la circa 550 kilometri altitudine, este ultima dintr-un program de cercetări asupra activității astrului, început în 1962.

• **PARIS**
Sîmbătă s-a încheiat la Paris turneul Teatrului „C. I. Nottara" din București, desfășurat în cadrul schimburilor culturale româno-franceze.

• **CARACAS**
Avionul supersonic de pasageri „Concorde" a suferit, vineri, o ușoară avariere a trenului de aterizare, în timp ce se pregătea să decoleze de pe aeroportul internațional din Caracas, în direcția Paris, avînd la bord 73 de pasageri.

• **PRAGA**
Între 19—21 iunie a.c. a avut loc în orașul Zvolen din R.S. Cehoslovacă, Festivalul internațional de folclor al unor formații artistice studențești, la care a participat și ansamblul folcloric al Institutului de educație fizică și sport din București. Pentru evoluția sa de înalt nivel artistic, ansamblului românesc i s-a decernat „Marele premiu al Festivalului".

• **WASHINGTON**
Președintele S.U.A., Gerald Ford, s-a declarat satisfăcut de evoluția economiei americane, marcată printr-o scădere a presiunilor inflaționiste. Ford a subliniat că indicele de creștere a costului vieții a scăzut la 0,4 la sută în luna mai, față de 0,6 la sută în luna precedentă.

• **ROMA**
Într-un interviu publicat în cotidianul „La Stampa", secretarul general al Confederației Generale Italiene a Muncii (C.G.I.L.), Luciano Lama, a declarat că centrala sindicală a cerut guvernului italian să procedeze la definirea unei noi politici economice.

• **DJAKARTA**
Populația Indoneziei este de 131 000 000 locuitori, informează agenția Antara. Potrivit datelor oficiale, în această țară se nasc în medie cîte șase copii în fiecare minut.

• **MOSCOVA**
În Uniunea Sovietică a fost lansat, vineri, pe o orbită circumterestră, satelitul „Cosmos-744".

• **OSLO**
În capitala Norvegiei s-au încheiat lucrările unei Conferințe consultative asupra Antarcticii. Delegațiile participante — reprezentînd 12 țări semnatare ale Tratatului asupra Antarcticii, din 1959, au căzut de acord să recomande guvernelor respective constituirea unui organism internațional însărcinat cu supravegherea utilizării în scopuri economice a teritoriului gheților veșnice.

• **ISLAMABAD**
Un val de căldură a provocat în Pakistan moartea a 14 persoane în zona orașelor Rawalpindi, Sargodha și Lyallpur. Canicula a făcut ca la Islamabad termometrele să înregistreze 46 de grade Celsius, în timp ce în alte zone temperatura a urcat pînă la 48 de grade.

• **COLOMBO**
Postul de radio din capitala statului Sri Lanka a făcut cunoscut că vasul polonez „Florian Ceynowa" a recuperat, sîmbătă, 38 de membri ai echipajului unei nave tailandeze „Srithepe", care în timp ce naviga în largul Oceanului Indian, avînd la bord o încărcătură de acetilenă lichidă, a explodat. Ca urmare a exploziei, doi membri ai echipajului au murit, iar cinci dintre cei 38 de marinari recuperați sînt grav răniți.

Redacția și Administrația : strada Vasile Alecsandri nr. 8 — Iași. Telefon 1 15 43 — Tiparul : Intreprinderea poligrafică Iași, str. Vasile Alecsandri nr. 6. Telefon 14620.

BIBLIOTECA
CENTRALĂ UNIVERSITARĂ
„M. EMINESCU" IAȘI

Proletari din toate țările, uniți-vă!

Flacăra Iașului

Organ al Comitetului județean Iași al P.C.R. și al Consiliului popular județean

Anul XXXI — Nr. 8939 | Marți, 24 iunie, 1975 | 4 pagini — 30 bani

În paginile 2–3

- Viața de partid
  — O experiență bună la Despeci: Activitate politico-ideologică susținută și în timpul verii
- Viața culturală
  — „Cucuteni-5000"
- Radar
- Sport

În pragul unei noi campanii, reamintim:

La declanșarea generală a secerișului nu se admit restanțe de la celelalte lucrări agricole!

Combinerii — la asaltul primelor lanuri de orz

Și mecanizatorii de la I.A.S. Tg. Frumos au intrat cu combinele în lanurile de orz. Pînă ieri dimineață au fost recoltate 210 tone de boabe. Se lucrează în flux continuu. În urma combinelor acționează presele de balotat, echipate cu tragle, remorcile și autocamioanele la eliberarea terenului și tractoarele la arat. Tov. G. Nichita, inginerul șef al unității, ne-a spus că în mirișteа celor 500 de hectare cu orz se va însămînța a doua cultură pe circa 400 de hectare. Ziua de duminică a fost foarte spornică. Dintre mecanizatori s-au evidențiat M. Cosoveanu, G. Doroftei, P. Toarbă, P. Feștilă, D. Rusu. S-a declanșat secerișul la orz și pe ogoarele C.A.P.-urilor Popești, Tungujei, Șipote etc.

După pauza impusă de ploi, unii prășitori... se mai odihnesc

● În cîteva locuri, mecanizatorii au fost la posturi și duminică ● Vreme pierdută la un instructaj... care n-a mai avut loc ● Cultivatoare sub lacăt și lanuri îmburuienite

Vremea ploioasă a întîrziat prășitul și în C.A.P.-urile Mogoșești, Cornești, Uricani. Firesc era ca o dată cu îndreptarea timpului, satele să iasă cu mic cu mare la întreținerea culturilor. Nu ni s-a oferit o asemenea imagine. Duminică, de exemplu, șeful fermei nr. 1 de la C.A.P. Uricani, tov. Alexandru Nisioi, aștepta la vie să-i sosească conductorii de atelaje pentru a stropi, a treia oară, ultimele hectare de vie. A așteptat zadarnic. Conductorii de atelaje și-au pierdut vremea la consiliul popular unde au fost invitați de miliția comunală să participe la un instructaj care, de altfel... n-a mai avut loc. La prășit nu era nimeni din fermă, nici măcar șefele de echipă Maria Lungu, Angela Tudose, Ana Antal, în care șeful de fermă pune multă bază, n-au răspuns la această chemare. Așa se prezentau lucrurile în condițiile în care prașila a II-a la porumb și floarea-soarelui n-a fost începută, mare parte din culturile calamitate parțial fiind puternic îmburuienite. Nici la Vorovești n-am găsit pe cineva la prășit în afara mecanizatorilor V. Focșăneanu și C. Florea. Tov. V. Bulbașa, ajutorul de primar, cu care am discutat despre mobilizarea oamenilor la treabă nu ne-a putut dovedi că primăria ar fi luat măsuri eficiente pentru recuperarea rămînerilor în urmă la întreținerea culturilor. La C.A.P. Cornești, la secția de mecanizare, cultivatoarele

GH. GHINDĂ

(continuare în pag. a 2-a)

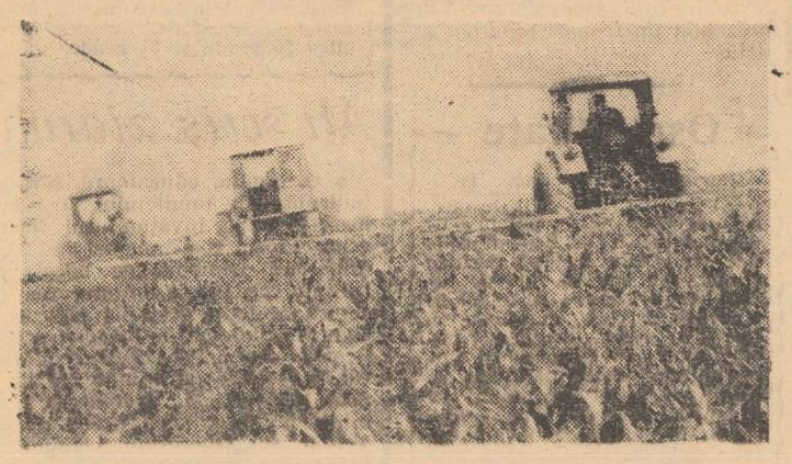

La C.A.P. Mogoșești, mecanizatorii prășeau a treia oară porumbul.

Mai sînt „hopuri" pe drumul noii recolte

Acum, cînd — pe alocuri — s-a și intrat la secerișul primelor lanuri cu orz, trebuie definitivate și ultimele pregătiri de care depinde succesul campaniei de vară. Se înțelege că între acestea un loc deosebit se cuvine acordat revizuirii drumurilor pe care vom căra noua recoltă — aspect neglijat, din păcate, de către unii. Astfel, drumul de acces spre baza de recepție de la Belcești a I.V.C. nu se prezintă pe tot traseul așa cum ar trebui la această oră. „Pentru îmbunătățirea lui — ne declara tov. N. Ciocan, primarul comunei — am făcut tot ce ne-au permis posibilitățile proprii. Ar mai fi trebuit să facem unele nivelări, dar ne-a lipsit un greder

G. GREGORIAN

(continuare în pag. a 2-a)

Vizita în țara noastră a președintelui Republicii Gaboneze, Albert Bernard Bongo

Sosirea în Capitală

La invitația președintelui Republicii Socialiste România, tovarășul Nicolae Ceaușescu, și a tovarășei Elena Ceaușescu, luni dimineața au sosit în Capitală, într-o vizită oficială de prietenie în țara noastră, președintele Republicii Gaboneze, Albert Bernard Bongo, și doamna Josephine Bongo.

Întîlnirea dintre cei doi președinți, convorbirile pe care le vor avea reprezintă, în fapt, o înaltă expresie a voinței României și Gabonului de a extinde și adînci conlucrarea dintre ele, în folosul și spre binele popoarelor lor, al înțelegerii și colaborării internaționale.

Ceremonia sosirii înalților oaspeți gabonezi a avut loc pe aeroportul Otopeni, împodobit sărbătorește.

În întîmpinarea solilor poporului gabonez au venit tovarășul Nicolae Ceaușescu și tovarășa Elena Ceaușescu.

Au venit, de asemenea, tovarășii Manea Mănescu, Ștefan Voitec, Gheorghe Cioară, Emil Drăgănescu, Paul Niculescu, Gheorghe Pană, Ion Pățan, Dumitru Popescu, Iosif Uglar, Nicolae Giosan, Ion Ioniță, Vasile Patilineț, Ioan Ursu, George Macovescu, ministrul afacerilor externe, și alți membri ai guvernului, conducători de instituții centrale, generali.

Este ora 11,00. Aeronava prezidențială aterizează, fiind escortată de la frontieră de avioane cu reacție ale forțelor noastre armate.

Tovarășul Nicolae Ceaușescu și tovarășa Elena Ceaușescu salută cu căldură pe președintele Albert Bernard Bongo și pe doamna Josephine Bongo, la coborîrea din avion. Cei doi șefi de stat își string îndelung mîinile, prietenește.

La rîndul lor, tovarășa Elena Ceaușescu și doamna Josephine Bongo își string mîinile cu cordialitate.

(continuare în pag. a 4-a)

Vizită protocolară

Președintele Republicii Gaboneze, Albert Bernard Bongo, și doamna Josephine Bongo au făcut, în cursul după-amiezii de luni, o vizită protocolară președintelui Republicii Socialiste România, tovarășul Nicolae Ceaușescu, și tovarășei Elena Ceaușescu.

Președintele Nicolae Ceaușescu și tovarășa Elena Ceaușescu s-au întreținut cu înalții oaspeți într-o ambianță de caldă prietenie, caracteristică bunelor relații statornicite între țările și popoarele noastre.

Convorbiri oficiale

La Palatul Republicii au început, luni, 23 iunie, convorbirile oficiale între președintele Republicii Socialiste România, tovarășul Nicolae Ceaușescu, și președintele Republicii Gaboneze, Albert Bernard Bongo.

Cei doi șefi de stat au avut un aprofundat schimb de vederi în legătură cu evoluția actuală și în perspectivă a relațiilor dintre țările și popoarele noastre. Exprimîndu-și satisfacția față de modul favorabil în care se dezvoltă legăturile de prietenie și colaborare româno-gaboneze, președinții Nicolae Ceaușescu și Albert Bernard Bongo au examinat posibilitățile de amplificare și adîncire a raporturilor politice, economice, tehnico-științifice și culturale, au analizat și stabilit noi căi și domenii de cooperare reciproc avantajoasă, în sectoare importante ale industriei și în alte sfere de activitate de interes comun, în folosul ambelor țări și popoare, al propășirii lor economice și sociale, al cauzei păcii și înțelegerii între națiuni.

Au fost abordate, de asemenea, aspecte majore ale actualității politice internaționale, reafirmîndu-se

(continuare în pag. a 4-a)

Dineu

Președintele Republicii Socialiste România, tovarășul Nicolae Ceaușescu, și tovarășa Elena Ceaușescu au oferit, luni, un dineu oficial în onoarea președintelui Republicii Gaboneze, Albert Bernard Bongo, și a doamnei Josephine Bongo.

Au luat parte membri și membri supleanți ai Comitetului Politic Executiv al C.C. al P.C.R., membri ai Consiliului de Stat și ai guvernului, conducători de instituții centrale și organizații obștești.

Au participat persoanele oficiale gaboneze.

În cursul dineului, desfășurat într-o ambianță de caldă prietenie, președintele Nicolae Ceaușescu și președintele Albert Bernard Bongo au rostit toasturi.

Urmărite cu deosebită atenție și subliniate cu vii aplauze, toasturile au fost marcate, la sfîrșitul lor, prin intonarea imnurilor de stat ale României și Gabonului.

CARNET IEȘEAN

Ospitalitate

Am scris recent tot la această rubrică despre ghidul turistic ieșean, indispensabil oricărui vizitator al urbei noastre și sîntem nevoiți să semnalăm acum un alt aspect al ospitalității, de data aceasta de ordin gastronomic. Ce oferă alimentația publică unui turist venit într-o vizită de o zi sau mai multe zile în Iași? Găsește el la îndemînă un chioșc de unde să-și procure o tartină sau o băutură răcoritoare? Puncte de desfacere a sucurilor și înghețatei s-au înființat, ce-i drept, mai multe în ultimul timp, dar încă insuficiente, cel puțin în apropierea punctelor de larg interes turistic. Cu chioșcurile de desfacere a unor gustări (și care, în treacăt fie spus, în alte orașe ale țării funcționea-

ALIGE OUATU

(continuare în pag. a 2-a)

Cu documentele Congresului al XI-lea al partidului — pe masa de lucru

Nevoia de inițiativă în industria locală

Sarcina principală a industriei locale rămîne producția bunurilor de consum care să satisfacă tot mai bine cerințele populației în condițiile dezvoltării în ritm rapid a urbanismului, a exigențelor izvorîte din noul mod de viață fără a se neglija formele tradiționale din mediul rural. Din păcate însă industria locală din județul Iași nu ține pasul cu aceste cerințe. În 1975 se produc aici 65 de produse din categoria bunuri de consum din care 38 produse de uz casnic și gospodăresc, dar sînt insuficiente mai ales sub aspect funcțional și tehnico-calitativ. (Cantitativ, produsele de uz casnic și gospodăresc reprezintă abia 3,2 la sută din planul producției marfă). Cerințele populației arată că ar fi necesare și dispozitive complexe pentru treburile gospodărești. De asemenea, este necesară trecerea la marketing și design. În colectivul întreprinderii se nasc idei valoroase, dar cadrele tehnice de conducere continuă să se lamenteze pe tema dificultăților. Astfel s-au creat, în 1974—1975, 32 de prototipuri, dar nici unul n-a intrat încă în producția de serie. Răspunsul este invariabil:

— Unele produse n-au fost cerute de comerț, altele nu pot fi rentabile, iar în multe cazuri ne întîrzie aprobarea prețurilor.

Răspunsul acesta dat redacției noastre și cu un alt prilej de ing. Gh. Olaru, directorul I.J.I.L., nu corespunde întrutotul realității. Cîțiva colaboratori chemați să ne explice cu amănunte cum stau lucrurile, ne dau alte informații. Din cele 32 de produse noi, prețurile pentru 24 sînt de competența întreprinderii, iar 8 de competența Consiliului popular județean. În urma unor critici formulate de organele de control, s-au calculat în ultimul timp prețuri pentru 10 produse, toate din metal — deci ren-

V. GHEORGHIU

(continuare în pag. a 2-a)

CONSILIUL POPULAR AL JUDEȚULUI IAȘI
COMITETUL EXECUTIV

Decizia nr. 331

În temeiul art. 23 din Legea nr. 57/1968 de organizare și funcționare a consiliilor populare, Comitetul executiv al Consiliului popular al județului Iași

Decide:

Articol unic: Se convoacă Consiliul popular al județului Iași în cea de a doua sesiune a celei de-a VII-a legislaturi, în ziua de marți, 1 iulie 1975, ora 16.

Președinte,
ION ILIESCU

Secretar,
Gh. Zaharia

O experiență bună la Lespezi:

Activitate politico-ideologică susținută și în timpul verii

În satele comunei Lespezi (Buda, Bursuc, Heci etc.) au avut loc în ultima vreme întîlniri ale agitatorilor, prilej cu care s-au stabilit principalele sarcini și modalități de acțiune în perioada de vară. „Acum — argumenta tov. C-tin Postelnicu, secretarul comitetului de partid pe C.A.P. — este mai greu să ne adunăm. Din zori în noapte, sîntem pe cîmp și nu avem timp de ședințe. Este motivul pentru care comitetul comunal de partid a trecut la aplicarea unor măsuri pentru intensificarea activității politico-ideologice la locul de muncă al comuniștilor".

Reținem, deci, două idei. Activitatea politică și ideologică continuă în perioada de intensă muncă pe ogoare, iar pentru aceasta se cer alese și folosite forme și metode de influențare a conștiinței specifice acestei perioade. Comitetul comunal de partid Lespezi a avut în vedere aceste cerințe încă din luna mai. „În adunările de partid care au analizat modul de desfășurare a învățămîntului politico-ideologic — ne-a precizat tov. Gh. Toma, secretarul comitetului comunal de partid, accentul s-a pus tocmai pe ceea ce trebuie să facem în perioada de vară". Agitația de la om la om și în grupuri mici este una din soluțiile adoptate, motiv pentru care s-a acționat pentru activizarea agitatorilor, a întregului activ de partid. În toate organizațiile de bază se acționează pentru popularizarea și explicarea, în continuare, a politicii interne și externe a partidului și statului nostru, pentru înțelegerea semnificației și importanței inițiativelor românești pe plan internațional. Sînt popularizate eforturile și succesele poporului nostru pentru realizarea cincinalului înainte de termen, context în care se discută despre sarcinile comuniștilor din localitate în mobilizarea sătenilor la efectuarea unor lucrări agricole de calitate și la timp. După ultimele ploi, a existat o amplă acțiune organizatorică pentru asigurarea prezenței în masă a cooperatorilor și mecanizatorilor la întreținerea culturilor, ceea ce a făcut ca restanțele să fie în mare parte recuperate. Un mijloc de mare ajutor în această perioadă se dovedește a fi presa. Mai ales că numărul abonamentelor a sporit mult în ultima vreme, depășind cifra 200 la mia de locuitori. Citirea unui articol din ziar și discutarea lui în pauzele pentru masă sînt aspecte frecvente pe tarlalele cooperativei.

Viața de partid

Există, însă, strădanii ca și la căminele culturale activitățile politico-educative să-și mențină continuitatea. Realizări frumoase sînt mai ales în satul de centru, dar și la Buda sau Heci. O explicație ne-a oferit-o tov. Mircea Stătescu, directorul căminului cultural din Lespezi: „Ne străduim să antrenăm toate cadrele existente în comună, nelăsînd activitatea cultural-educativă numai pe seama celor din învățămînt".

Faptele arată că la Lespezi, așa cum e firesc și necesar, activitatea politico-ideologică continuă cu bune rezultate. Este aici o experiență bună ce poate fi preluată și de alte organizații comunale de partid.

G. VORONEANU

VIAȚA CULTURALĂ

„Cucuteni-5000"

Duminică, a avut loc cea de a 6-a ediție a tradiționalei manifestări „Cucuteni-5000". Această sărbătoare a prilejuit organizarea unor bogate acțiuni cu profunde semnificații patriotice, de cunoaștere a trecutului istoric al poporului nostru, dar și a marilor înfăptuiri din anii socialismului. Programul manifestării a început printr-un pelerinaj la șantierul arheologic unde s-au descoperit milenare așezări omenești, o cultură și civilizație de renume european și mondial. Despre importanța cercetărilor de la Cucuteni, despre trăsăturile culturii cucuteniene au vorbit prof. univ. dr. docent Mircea Petrescu-Dîmbovița, conf. univ. dr. Dinu Marin și cercetător științific principal Ion Ioniță. În acest cadru evocator, actorul Constantin Sava, de la Teatrul Național, a recitat cunoscuta poezie eminesciană „Ce-ți doresc eu ție, dulce Românie". Momentul poetic început de actorul ieșean a continuat în sala căminului cultural unde au citit versuri patriotice Florin Mihai Petrescu, Aurel Butnaru, Silviu Rusu, Ion Puha și Alexandru Tacu. Actorul Constantin Sava a prezentat fragmente din rolurile sale interpretate pe scena Naționalului ieșean. Un moment deosebit al acestei manifestări l-a constituit organizarea unei discuții colective a unor specialiști din domeniul arheologiei cu săteni și elevi ai școlii generale despre continuitatea etnică a poporului nostru, despre importanta culturii cucuteniene. Elevii școlii generale au organizat un concurs gen „Cine știe cîștigă", în cadrul căruia s-au abordat probleme referitoare la însemnătatea descoperirilor arheologice de la Cucuteni pentru cunoașterea istoriei poporului român. Cea de a 6-a ediție a acțiunii „Cucuteni-5000" a continuat cu un frumos și bogat program artistic la care și-au adus concursul corul „Unirea" de la I.M.M.R. Pașcani, cel al căminului cultural din Todirești, ansamblul folcloric „Hora" al clubului C.F.R. „Unirea" Pașcani, orchestrele de muzică populară și ușoară ale Casei de cultură din Tg. Frumos, numeroși soliști vocali și instrumentiști, recitatori. Tot cu acest prilej s-a amenajat o expoziție de artă populară și alta cu desene ale elevilor școlii generale. Manifestările ediției din acest an a tradiționalei sărbători „Cucuteni-5000" au constituit o reușită, fiind mai bine organizate, cu un bogat conținut educativ, realizate la un nivel superior față de edițiile precedente.

C. LUPU

Serbare cîmpenească

Duminică, a avut loc la Ciric o frumoasă serbare cîmpenească la care și-au dat concursul formații artistice de la Întreprinderea mecanică „Nicolina" și C.F.S. În cadrul programului au avut loc și întreceri sportive la volei și popice între asociații sportive de la întreprinderile „Nicolina", de antibiotice, de piese auto și Trustul de construcții industriale. S-au organizat, de asemenea, demonstrații la haltere, susținute de sportivi ai cluburilor „Nicolina" și „Universitatea".

Simpozion

Ieri, în organizarea Inspectoratului școlar județean și Casei corpului didactic, au început lucrările simpozionului „Locul și rolul jocului în dezvoltarea intelectuală a copilului de virstă preșcolară". După cuvîntul de deschidere rostit de prof. Elisabeta Alexandrescu, inspector general al Inspectoratului școlar județean Iași, au fost prezentate 16 referate și comunicări susținute de specialiști din Iași, Bacău, Suceava, Vatra-Dornei, Galați. Sînt organizate schimburi de experiență, vizite în unități preșcolare etc. Lucrările simpozionului continuă astăzi.

„Ziua pionierilor"

Duminică, în județul Iași, s-a sărbătorit „Ziua pionierilor". În școli au avut loc adunări și manifestări cultural-artistice, s-au înmînat distincții pionierești. La satul de vacanță de la Ciric, 500 de elevi au participat la festivitățile organizate, în cadrul cărora s-au decernat diplome pentru 19 unități fruntașe și zece medalii „Meritul pionieresc". Elevi ai Școlii generale nr. 3 au prezentat un frumos program artistic.

Ospitalitate

(urmare din pag. 1)

ză îndeobște) nu ne putem lăuda nici măcar în sezonul estival, cînd prin Iași își petrind zilnic pașii sute și sute de turiști, mulți dintre ei elevi și studenți și care, cum este și firesc, ar servi „din mers", micul dejun sau gustarea de după-amiază. Posibilități să se înființeze astfel de unități ar fi, susțin tovarășii din conducerea întreprinderii de alimentație publică. E mai greu însă cu respectarea condițiilor de igienă impuse de organele sanitare. Să fie oare condițiile invocate o piedică de neînlăturat, sau mai curînd e vorba de lipsă de inițiativă și spirit întreprinzător? Și, ca să rămînem deocamdată tot în sfera ipotezelor, mai avansăm una: nu e oare vorba de o oarecare indiferență și din partea municipalității pentru timpul cetățeanului, pentru buna lui servire, probleme ce nu sînt liliputane, cum obișnuim uneori să le numim?

După pauza impusă de ploi

(urmare din pag. 1)

erau ținute sub lacăt. Nici un mecanizator nu s-a prezentat la treabă. De altfel, nici membrii cooperatori nu s-au grăbit să pună mîna pe sapă cu toate că prașila a doua era mult așteptată de culturi. În jurul sediului C.A.P. o parte din culturi nu se vedeau din buruieni. Amănunte în plus n-am avut de la cine lua. Toată lumea era la o petrecere.

Doar la C.A.P. Mogoșești exista atmosferă de lucru. Tov. ing. Raul Bobeanu, președintele C.A.P., conducea acțiunea de însilozare la care erau concentrate 45 de atelaje, 2 combine, 5 remorci. Pe tarlaua „Bîrsan" mecanizatorii Petre Rusu, Anton Hristea, Alexandru Gabor prășeau de zor. Tov. Mihai Trifan, contabilul șef, ne-a spus că se prășește porumbul a treia oară. Dar, unele suprafețe reclamau urgent prașila a doua. Nici aici membrii cooperatori n-au înțeles că acum, la întreținerea culturilor, e prețioasă fiecare zi bună de muncă. La prășitul manual nu era nimeni.

Mai sînt „hopuri" pe drumul noii recolte

(urmare din pag. 1)

pe care l-am solicitat în mai multe rînduri Direcției județene de drumuri fără a-l obține, însă, nici pînă acum. Nevoie la fel de urgentă de ajutor avem tot aici și pentru repararea a două poduri". Interlocutorul adăuga că fără sprijin din afară nu se pot face nici pe drumul județean Belcești-Spinoasa unele amenajări absolut necesare.

Unele probleme ridică și drumul ce duce de la Țigănași la Larga Jijia. Aici, ultimul pod de pe traseul spre baza de recepție a fost deteriorat grav prin trecerea unei dragline a T.C.I.F. Galați. E drept că cei în cauză au trecut la refacerea stricăciunilor, dar tocmai cînd era nevoie de mai multă grabă au abandonat lucrarea.

Nu sînt întrutotul corespunzătoare nici unele porțiuni ale căilor de acces spre bazele de recepție din Tg. Frumos, Podu-Iloaiei etc. Amintim aceste cîteva aspecte și cu gîndul că toți cei aflați în situații similare vor interveni grabnic pentru punerea la punct a drumurilor.

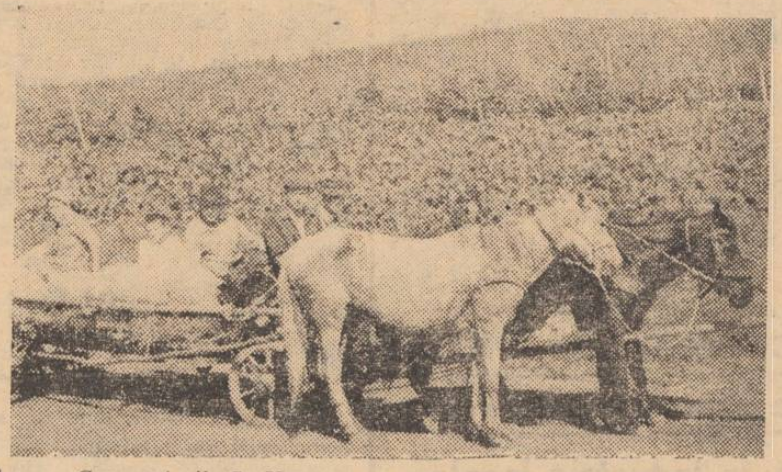

Cooperatorii C. Ungureanu, I. Anton, Gh. Anton, Elena V. Drînceanu, din Vorovești — Uricani, au plecat, în plină zi, cu căruța C.A.P. să predea lîna la contract. Nu puteau rezolva această treabă, seara, ca să nu piardă o zi de prașilă?

Nevoia de inițiativă în industria locală

(urmare din pag. 1)

tabilitatea este posibilă. La Consiliul popular județean nu s-a trimis însă nici o documentație de prețuri pentru aprobare. Mai constatăm că produsele noi sînt create empiric în atelierele de producție după ideile unor muncitori și maiștri — desigur oameni destoinici — iar inginerii proiectanți (atelierul de proiectare este încadrat cu 31 de angajați) execută doar documentația la cererea conducerii întreprinderii. (Cît de operativ li se dau aceste sarcini am văzut din situația celor 32 de produse noi). Normal ar fi ca însiși proiectanții să creeze produse noi (folosind și ideile angajaților întreprinderii), cu documentații complete din care să rezulte și eficiența economică, apoi să se execute prototipul, astfel ca noul produs să se prezinte în fața consumatorului cu toate datele necesare. La contractare, întreprinderea trebuie să prezinte zeci și zeci de produse din care comerțul să le aleagă pe cele mai convenabile. Este absurd ca o întreprindere să se prezinte la contractare cu un produs pe care să nu-l poată realiza pentru că nu prezintă eficiență economică. Aceste aspecte din activitatea întreprinderii ar trebui discutate cu răspunderea cuvenită în comitetul de partid, imprimîndu-se cadrelor de conducere mai mult spirit de inițiativă și pasiune.

Fără îndoială că rentabilitatea în producție depinde și de specializarea întreprinderii, de seria mare a produselor respective. Deocamdată întreprinderile de industrie locală nu prea știu unele de altele, produc în paralel aceleași produse, nici una nu este obligată să țină seama de posibilitățile sau de preferințele celeilalte. Ar fi necesar, după opinia noastră, să existe un organism de coordonare a activității din industria locală, care să rezolve cu toată competența organizarea acestei ramuri în raport cu exigențele economice actuale. Ne gîndim la faptul că cerințele populației privind bunurile de consum, de uz casnic și gospodăresc, sînt aceleași pe tot cuprinsul țării, iar specializarea unor unități din întreprinderile de industrie locală ar putea să le satisfacă în condiții optime.

În 24 de ore

Radio Iași

Programul de seară (24 iunie): 16,30 Cotidian sonor; 18,00 Cîntecul care mi-e drag; 18,20 În emisie, tinerețea; 18,50 Cîntece patriotice; 19,00 Buletin de știri; 19,05 Muzică; 19,10 Grai și suflet românesc; 19,30 Pe portativul undelor, melodia preferată; 20,00 Teatru scurt; 20,45 Muzică populară; 21,00 Buletin de știri; 21,05 Suplimentul revistei melodiilor; 21,30 „O sumă de cuvinte"; 21,40 Revista melodiilor.

Programul de dimineață (25 iunie): 6,00 Buletin de știri; 6,20 Actualitatea în agricultură; 6,25 Jocuri și cîntece populare românești; 6,35 Melodii de dimineață; 6,45 Telex utilitar; 6,50 Ritmuri matinale; 7,00 Radiojurnal; 7,15 Melodii de muzică ușoară; 7,30 Românie, țara mea de frumuseți; 8,00 Biblioteca pentru toți; 8,25 Știri.

Televiziune

8,30 Curs de limbă germană; 9,00 Teleșcoală; 10,00 Curs de limbă franceză; 10,30 Film artistic: „Misterioasele bile de aur". Producție a studiourilor bulgare de televiziune; 16,00 Curs de limbă rusă; 16,30 Curs de limbă engleză; 17,05 Inscripții pe celuloid; 17,25 Legile țării, legile noastre; 17,35 Algoritm TV — emisiune enciclopedică pentru tineret; 18,05 Bucuriile muzicii; 19,20 1001 de seri; 19,30 Telejurnal; 20,00 Muzică instrumentală; 20,10 Revista economică TV; 20,35 Seară de teatru: „Marele vis" de Radu Theodoru. Episodul I — „Istorie"; 21,55 Vedete internaționale. (Muzică ușoară); 22,10 24 de ore.

Cinematografe

Copou, orele 9,00; 11,00; 15,00; 17,00; 19,00; 21,00 „Comedie fantastică". **Republica**, orele 9,00; 11,05; 14,30; 16,40; 18,50; 21,00: „Călătoria". **Victoria**, orele 9,00; 11,10; 14,30; 16,40; 18,50; 21,00 „Fugarul". **Tineretului**, orele 9,00; 11,00; 15,00; 17,00; 19,00; 21,00 „Ninsoarea". **Nicolina**, orele 16,00; 18,00; 20,00: „Caut o nevastă". **Grădina de vară „Palat"**, ora 20,15: „Fugarul".

În județ: Casa de cultură Pașcani: „Norii". **Clubul C.F.R.:** „Cenușă și diamant". **Tg. Frumos:** „Cea din urmă zi". **Hîrlău:** „Acțiunea Bororo".

Timpul probabil

Vreme călduroasă dar ușor instabilă după-amiaza, cînd cerul va fi temporar noros și local se vor semnala averse și descărcări electrice, mai ales în zona de munte. Vînt moderat din sectorul nord-vestic. Temperatura minimă va oscila între 14 grade și 20 grade, iar cea maximă, între 25 grade și 31 grade.

Ați scris ziarului...

● **O. Sandu, educatoare, fără adresa indicată:** În municipiul Iași funcționează pentru învățămîntul fără frecvență Liceul real-umanist nr. 2 „M. Eminescu". Diploma de bacalaureat a Liceului pedagogic de educatoare vă asigură aceleași drepturi pe care le asigură o diplomă de bacalaureat a unui liceu real-umanist. ● **D. Teodora, Iași:** Clase speciale de chimie există în cadrul liceelor „M. Sadoveanu", „M. Eminescu" și „C. Negruzzi". ● **Steliana Trifan, sat Oboroceni, comuna Heleșteni:** Vi se recomandă Liceul de electrotehnică nr. 1, str. Mihail Sturza nr. 43, și Liceul de informatică, str. Culturii nr. 28. ● **Costică Beliban, sat Valea Lupului, comuna Rediu:** Aprovizionarea populației din satul Valea Lupului urmează a se realiza prin magazinul sătesc, aparținînd de Cooperativa zonală „Iașul". ● **Rodica Carp, bd. T. Vladimirescu nr. 39 Iași:** Pentru creșterea copilului pînă la 9 luni, conducerea magazinului „Moldova" v-a stabilit un program adecvat. ● **C-tin Cantea, sat Dobrovăț, comuna Aroneanu:** Conducătorul auto Mihai Petraru a fost sancționat cu „mustrare". ● **Ana Buranciuc, str. Smîrdan nr. 73 Iași:** Cînd imobilul va fi dezafectat vi se va atribui o altă locuință. ● **C. Rădianu, Șoseaua Națională nr. 182 Iași:** Porțiunea de stradă a Șoselei Naționale, cuprinsă între bd. D. Cantemir și Podul de Piatră, urmează a fi construită definitiv cînd vor fi alocate fonduri ● **D. Bolohan, sat Valea Lupului, comuna Rediu:** Beneficiază de majorarea retribuției începînd cu data de 1 martie a.c. toți mecanizatorii agricoli indiferent de locul de muncă, care au calificarea de mecanici agricoli (tractoriști) și execută mecanizat lucrările prevăzute în indicatorul tarifar de calificare. ● **A. Dimitriu, aleea Nicolina:** Ne-ați scris despre un caz care merită a fi dat publicității. Indicați-ne numele exact al persoanei, locul de muncă, adresa acesteia.

A. ALEXANDRU

Radar

• **Accidente de circulație.** Spre deosebire de săptămîna precedentă, în săptămîna încheiată duminică s-au înregistrat cîteva accidente de circulație, unele cu urmări foarte serioase. De exemplu, biciclistul Vasile Timofte, încercînd să depășească un tractor cu remorcă prin dreapta acestuia, în orașul Tg. Frumos, a fost prins între caroserie și bordura șoselei și accidentat mortal. Un copil de 8 ani, Dumitru Aștefănoaie, din satul Scobilțeni (comuna Podu-Iloaiei), a pornit să traverseze șoseaua și, neasigurîndu-se, a fost rănit grav de un tractor. În fine, pe raza municipiului Iași, un bătrîn de 74 de ani, D. Haimovici, a decedat în urma unui accident stupid: coborînd dintr-un vagon de tramvai, el s-a dezechilibrat și a căzut în fața unui trailer care se punea în mișcare.

• **Acțiuni de supraveghere și control.** În săptămîna 16—22 iunie, Inspectoratul județean al Ministerului de Interne a organizat mai multe acțiuni de supraveghere și control, în scopul întăririi ordinei și disciplinei în rîndul participanților la traficul rutier. Cu aceste prilejuri, au fost depistate și sancționate 950 de persoane contravenient, dintre care peste 300 de pietoni. Din nou ne-a atras atenția numărul mare de persoane găsite la volan sub influența alcoolului. Tractoristul Aurel Bohotineanu (Ferma Războieni a I.A.S. Tg. Frumos) a fost găsit conducînd tractorul într-o asemenea situație. În plus, în cabină se aflau alte două persoane, tot sub influența băuturilor alcoolice: tehnicianul Gh. Lupescu și maistrul Vasile Hrușcă, de la aceeași unitate. Conducătorul auto Neculai Talmaciu (I.C.C.F.) s-a aflat de două ori în culpă în fața agentului de circulație: folosea în interes personal autovehiculul 31-Iș-2722, al întreprinderii, și era la volan după ce băuse

• **Atenție, conducători auto!** În ultima vreme se constată tot mai multe cazuri de neacordare a priorității pietonilor prin locurile marcate cu vopsea sau indicatoare. Organele de miliție vor organiza mai multe acțiuni în asemenea locuri, din dorința de a-i determina pe conducătorii auto să circule în conformitate cu prevederile legale.

SILVIU COSTINESCU
(date primite de la organele de miliție)

SPORT-sport-SPORT

FOTBAL, DIV. A

Politehnica a învins pe Dinamo, la București: 2-1 (1-0)!

(Prin telefon, de la trimisul nostru special):

Atît simbătă, cît și duminică, Bucureștiul a fost ținta unor ploi torențiale. Mai ales duminică, precipitațiile au fost așa de mari, încît meciurile de fotbal nu s-au putut desfășura. Dinamo și Politehnica Iași, îndemnate de arbitrul V. Iacob (Oradea), au încercat să joace fotbal, dar numai despre fotbal nu putea fi vorba pe „lacul" stadionului din șoseaua Ștefan cel Mare. S-a convins și arbitrul, abia în min. 20, cînd a întrerupt partida. A doua zi, adică ieri, tribunele stadionului erau arhipline, ele găzduind și oficialități ale fotbalului românesc. Chiar din primele minute de la reluarea jocului, dinamoviștii pun la grea încercare defensiva ieșeană (Dinu, în min. 25 și 42, Custov în min. 28). Oaspeții, aplicînd marcajul om la om și folosind cu pricepere contraatacurile, creează derută în tabăra adversă. **Ei și deschid scorul în min. 44: Dănilă expediază balonul în bară, Simionaș reia spre poartă, Sătmăreanu II respinge pînă la... Romila și acesta șutează necruțător în plasa porții lui Cavai. Stupoare!**

După pauză, Dinamo încearcă un presing la poarta ieșenilor, Dudu Georgescu, Dinu și Vrînceanu se străduiesc să egaleze, dar se izbesc de hotărîta apărare a studenților. Prin introducerea lui Costea în locul lui Ailoaie, atacul Politehnicii capătă un plus de vigoare, în timp ce dinamoviștii dau vădite semne de oboseală. Și totuși, în pofida acestor realități, gazdele egalează prin Dudu Georgescu (min. 70), în urma unei grave greșeli a apărării oaspeților. Nedezarmînd, studenții atacă în continuare și, în min. 82, înscriu golul care avea să le aducă prețioasa victorie: Ionescu îl pune în cursă pe Dănilă, acesta îl vede liber pe Costea, care, de la 16 m, înscrie printr-un șut puternic. Pînă la sfîrșit, Politehnica domină, dar scorul nu mai poate fi modificat.

Victoria ieșenilor se datorează continuei mișcări în teren, lucidității în joc, într-un cuvînt, respectării de către jucători a indicațiilor celor doi antrenori, Ilie Oană și Leonid Antohi, Felicitîndu-i pentru acest succes, încheiem relatarea noastră cu inserarea formațiilor.

Dinamo: Cavai — Cheran, G. Sandu, Sătmăreanu II, Deleanu, Dinu, Dobrău (min 60 Augustin), Custov, Lucescu, Dudu Georgescu, Vrînceanu.

Politehnica: Costaș — Sofian, Toacă, Dinu, Ciocîrlan, Romila, Simionov, Simionaș, Ionescu, Dănilă, Ailoaie (min. 60 Costea).

ANDREI BRATU

★

La tineret-speranțe: Dinamo — Politehnica 3—2 (2—1).

CLASAMENTUL, în a doua sa jumătate (partea care ne interesează) arată astfel:

9. Jiul	33	13	6	14	40-34	32
10. U.T.A.	33	14	4	15	43-39	32
11. C.F.R.	33	11	10	12	26-32	32
12. F.C. C-ța	33	12	7	14	37-45	31
13. Polit. Tim.	33	12	7	14	29-39	31
14. „U" Cluj-Napoca	33	11	9	13	27-37	31
15. Polit. Iași	33	14	3	16	42-56	31
16. Chimia	33	11	9	13	35-51	31
17. St. roșu	33	11	7	15	37-29	29
18. F.C. Galați	33	10	5	18	26-59	25

Ultima etapă (29 iunie): A.S.A. — F.C. Argeș; Universitatea Cluj-Napoca — Jiul; Steagul roșu — Dinamo; Politehnica Timișoara — Olimpia; F.C.M. Reșița — Sportul studențesc; Politehnica Iași — Chimia; Steaua — U.T.A.; F.C. Constanța — C.F.R. Cluj-Napoca; F.C. Galați — Universitatea Craiova.

FOTBAL, DIV. B

Unirea Focșani — C.F.R. Pașcani 1-0 (0-0)

(De la trimisul nostru)

După surprinzătoarea victorie obținută în deplasare, la Bacău, focșănenii porneau favoriți în partida cu C.F.R. Pașcani. Dar jocul, în prima sa parte, s-a desfășurat sub semnul superiorității pășcănenilor, care au ratat cîteva bune ocazii de gol prin Bunea (min. 5), Apostol (min. 31) și Ion Gheorghe (min. 43). După pauză, gazdele, din dorința de a obține victoria, au practicat un joc dur, nu totdeauna sancționat de arbitrul M. Buzea (București). În min. 52, la un șut-centrare, Dragu (Unirea) a reușit să înscrie unicul gol al partidei în poarta nejustificat părăsită de Ciorcilă. După înscrierea golului, feroviarii au scăzut ritmul, vădit descurajați.

V. ZAHARIA

„Cupa cartierelor"

Astăzi, la ora 18, la sediul C.J.E.F.S. din str. 7 Noiembrie nr. 76, va avea loc ședința tehnică pentru stabilirea începerii și desfășurării celei de a VII-a ediții a „Cupei cartierelor" la fotbal. Sînt invitați delegații tuturor echipelor participante.

ATLETISM

Echipa Liceului nr. 8 Iași, vicecampioană națională

Reprezentanta județului Iași, echipa Liceului nr. 8, formată din elevii Virgil Iurăscu, Liviu Huțan, Mihai Onofrei, Radu Prisecaru, Sorin Butnaru și Adrian Mierlușcă, a obținut la finala concursului de pentatlon atletic școlar desfășurat la Tulcea locul II pe țară și titlul de vicecampioană națională. Echipa, pregătită de prof. Marcel Fără, a obținut în total 15.571 de puncte, cel mai bun punctaj înregistrat de reprezentativa ieșeană la cele 7 ediții ale competiției. Frumoase rezultate individuale au obținut Virgil Iurăscu, Adrian Mierlușcă și Sorin Butnaru, la săritura în înălțime, ei situîndu-se în ordine pe locurile I, II și III pe țară. De asemenea, Mihai Onofrei, cu rezultatul de 6,54 m la săritura în lungime, a ocupat locul II pe țară. Un succes deosebit, care face cinste sportului școlar ieșean.

Campionatul județean al copiilor

Săptămîna trecută, pe stadionul „23 August" din Iași, s-au desfășurat întrecerile campionatului județean de atletism rezervat copiilor (născuți în anul 1962 și mai mici). Iată-i pe primii clasați:

TRIATLON, **băieți (născuți în 1964):** 1. Laur Herghelegiu — 1.503 p.; 2. Dan Stumbea — 1.502 p.; 3. Lucian Hamciuc — 1.329 p. (toți de la Centrul de atletism Pașcani); **fete (1965):** 1. Liliana Crețu (Centrul de atletism Pașcani) — 1.399 p. TETRATLON I, **băieți (1962—1963):** 1. Ionel Lascăr — 231 p.; 2. Armand Nedelcu — 175 p.; 3. Nicolae Robescu — 174 p. (toți de la Liceul nr. 2 Iași). TETRATLON II, **băieți (1962—1963):** 1. Mircea Gheorghiu (Liceul nr. 2 Iași) — 1.275 p. TETRATLON I, **fete (1963—1964):** 1. Irina Anania (Liceul nr. 2 Iași) — 227 p.; 2. Camelia Ursache — 187 p.; 3. Carmen Manache — 157 p. (ambele de la Liceul nr. 8 Iași).

„CUPA F.R.C."

Rezultate meritorii ale călăreților ieșeni

Frumoasa bază hipică de sub dealul Cetățuii a cunoscut, la finele săptămînii trecute, freamătul marilor întreceri. S-au reunit, aici, călăreți de la puternicele cluburi bucureștene Dinamo și Steaua, de la C.S.M. Sibiu, Olimpia — Constructorul București și, bineînțeles, de la C.S.M. Iași, pentru a-și disputa „Cupa Federației Române de Călărie" la obstacole. Au rezultat o serie de întreceri extrem de echilibrate, furnizate în special de „duelul" dintre reprezentanții C.S.M. Iași și ai clubului dinamovist. Călăreții ieșeni, pregătiți cu pasiune și competență de către mereu tînărul antrenor Al. Cormanenco, au obținut rezultate meritorii: locul întîi în proba nr. 2 („parcurs american") prin Gioconda Pînzaru (cu Lăcătuș), locul al doilea în proba pe echipe (prin Gioconda Pînzaru, P. Răul, R. Mihalcea și C. Alexandrescu), un nou loc secund la categ mijlocie, prin Gioconda Pînzaru, și două locuri patru prin Radu Mihalcea (cu Ghidran și Argint). De asemenea, călărețiii de la C.S.M. Iași s-au situat pe un loc de cinste (al doilea) și în clasamentul general al „Cupei F.R.C.", cu 227 pct., la o diferență de 78 de puncte de cîștigătorii acestui trofeu, călărețiii de la Dinamo București, superiori ieșenilor nu atît prin pregătirea lor propriu-zisă, ci prin calitatea materialului cabalin de care dispun. În continuare, s-au situat: Olimpia — Constructorul București, Steaua și C.S.M. Sibiu.

GH. VASILIU

Cupa „Universitatea" la alpinism

Recent, s-a desfășurat la Cheile Bicazului, cea de-a VI-a ediție a Cupei „Universitatea" la alpinism, competiție tradițională organizată de clubul ieșean cu același nume. Au participat 25 de sportivi din patru orașe. După întreceri viu disputate, trofeul a revenit echipei „Universitatea" Cluj-Napoca. Ieșenii, din rîndul cărora s-au remarcat Eva Kolcza și Michael Bucholtzer, au ocupat locul III.

CR. CUBA, coresp.

TENIS DE CÎMP

„Cupa Constructorul"

Inspirată și foarte necesară inițiativa asociației sportive Constructorul Iași de a organiza o competiție de tenis de cîmp! În intenția organizatorilor, „Cupa Constructorul" se vrea o competiție tradițională. Îi dorim viață lungă! La întreceri participă 32 de jucători, mai cunoscuți sau mai puțin cunoscuți, reprezentanți ai unor asociații și cluburi ieșene Neavînd spațiu, vom da doar cîteva rezultate din întîlnirile disputate pînă acum.

Simplu: C. Belțiu — C. Dan 6—1, 6—3; R. Ioniță — M. Bîrzan 5—7; 6—1; 7—5; R. Spiță — V. Dumănescu 6—3, 6—3; I. Perju — C. Barbălată 6—1, 6—0; C. Huțanu — I. Marinachiș 6—2, 6—3 (turul I); V. Spiță — P. Năslău 6—4, 7—5; C. Huțanu — V. Hagiu 6—3, 7—5; I. Perju — D. Stocloza 6—1, 6—0; R. Lazăr — I. Adăscăliței 6—0, 6—0; A Savin — P. Dumitrescu 6—0, 6—2; R. Spiță — R Ioniță 6—1, 6—4 (turul II). **Dublu:** V. Spiță, Huțanu — Mirț, Vasilescu 6—4, 6—1; Perju, Dumănescu — Stocloza, Adăscăliței 6—1, 6—0; R. Spiță, Urzică — Călugărița, Feraru 6—0, 6—3 (turul I).

LICEUL NR. 6 „VASILE ALECSANDRI" IAȘI

real-umanist cu profil de limbă germană primește înscrieri în anul I.

Se pot înscrie absolvenți ai clasei a VIII-a din județul Iași și din alte județe.

Obiectele de cultură generală se predau în limba română.

În afară de limba germană se studiază limba franceză și limba engleză.

Se fac înscrieri și pentru anul I — profil mecanic-construcții de mașini.

Relații suplimentare se pot obține la secretariatul liceului, str. C. Negri nr. 50, telefon 15858.

I.C.S. ALIMENTAȚIA PUBLICĂ IAȘI

cu sediul în strada Lăpușneanu nr. 15 angajează prin transfer, examen sau concurs:

— un inginer electromecanic
— un ajutor șef de unitate la cantina C.F.S. Iași
— un primitor-distribuitor
— un magaziner la cantina C.F.S. Iași.

De asemenea, angajează pentru sezonul de vară: **ospătari, barmani, bufetieri** și **vînzători.**

Condiții de angajare, conform prevederilor Legii nr. 22/1969, Legii nr. 12/1971 și Legii nr. 57/1974.

Relații suplimentare se pot lua de la biroul plan, organizarea muncii, personal, telefon 17067.

MICA PUBLICITATE

FELICITĂRI

• Doctor Ionescu urează fostului subaltern conștiincios BUCUR IOAN, pensionar veterinar — Miroslava, multă sănătate, fericire — cu ocazia aniversării a 65 ani.

• Finii Ana și Aurel urează lui AMARITEI ELENA, cu ocazia aniversării, mulți ani fericiți!

LECȚII-MEDITAȚII

• Meditez matematică-fizică, orice nivel, probleme de sinteză — în vederea admiterii Politehnică, I.S.E. Relații telefon 30268

VÎNZĂRI-CUMPĂRĂRI

• Vînd Wartburg 311 Lux. Telefon 30944, după ora 16,30.

• Vînd casă liberă, singur în curte. Triboi, strada Bădărău 40.

• Predau contract apartament bloc 3 camere, confort II — străpungerea Silvestru 7, bloc I 4, scara B, apart. 14, eventual schimb cu altă localitate.

• Vînd Moskvici, motor fără reparații. Strada Perju 1 C Iași.

• Vînd imobil liber două camere, bucătărie. Separat atelier cu utilaj complet pentru tîmplărie metalică, diferite distracții pentru copii, lanțuri, bărci, scrîncicb pentru 32 persoane, casă de bani, dulap fichet, mobilă metalică, garaj metalic demontabil. Huven, Pantelimon 18.

ÎNCHIRIERI

• Celibatar, caut temporar cameră și bucătărie nemobilate, intrare separată. Telefon 41949, orele 19,00—21,00.

OBIECTE GĂSITE

• Găsit bani la Automobil club. Pompilian Vasiliu, telefon 31815.

MULȚUMIRI

• Familia Buță cu adîncă recunoștință transmite respectuoase mulțumiri profesorului JITARU, care prin măiestrie și devotament a salvat viața fiului nostru.

• Părinții elevilor clasei I G — Școala generală 5 aduc mulțumiri învățătoarei VLADCOVSCHI ELENA pentru interesul și dragostea depuse în educarea micilor elevi.

• Părinții elevilor clasei I A, Școala generală 10, aduc calde mulțumiri și felicitări distinsului învățător ANDRIEȘ CORNELIU pentru eforturile depuse în călăuzirea primilor pași în școală a copiilor lor.

• Părinții elevilor clasei a III-a C — Școala generală nr. 24 adresează calde mulțumiri tovarășei învățătoare EPURE MARIA

• Cu aleasă prețuire și recunoștință părinții absolvenților clasei a IV-a A — Școala generală 21 — mulțumesc din toată inima învățătoarei emerite EMILIA SIRETEANU pentru dăruirea în munca educativ-instructivă și grija permanentă față de copiii noștri.

PIERDERI

• Pierdut blanchete C.E.C. — valoare limitată nr. 585748 cu valoare de 1.294,50 lei și nr. 235740 cu valoare de lei 807,70 emise de Trustul de instalații montaje Iași. Se declară nule.

DECESE

• În veci nemîngîiați, inginer Ioan Iliescu și familiile înrudite: Cihodariu, Handoca, Dimitriu, Burghele și Sofronie anunță cu nemărginită durere încetarea din viață, la București, a scumpei lor **CRISANTA ILIESCU.** Înmormîntarea, astăzi, 24 iunie, ora 16,00, la cimitirul Eternitatea Iași, unde este depusă.

• Familia anunță decesul scumpei lor mamă și bunică **ARISTITA GH. MIHAILESCU.** Înmormîntarea la cimitirul Păușești.

• Fiicele, ginerii, nepoții și strănepoții anunță cu mult regret stingerea din viață a celei ce a fost o bună mamă și bunică **MARIA I. MISTREANU,** în vîrstă de 75 ani. Înmormîntarea va avea loc în satul Tăbălăiești, județul Vaslui, joi, 26 iunie. Nu o vom uita niciodată!

ÎNTREPRINDEREA AGRICOLĂ DE STAT

NĂDLAC, județul Arad

cu sediul în orașul Nădlac, angajează:

— **îngrijitori — mulgători,** cu vechime în această muncă pentru ferma de vaci elită.

Se asigură spațiu de locuit în apartament.

Remunerarea, conform tarifelor legale.

Informații suplimentare, la sediul I.A.S. Nădlac, telefon Nădlac 33.

Vizita în țara noastră a președintelui Republicii Gaboneze, Albert Bernard Bongo

Sosirea în Capitală

(urmare din pag. 1)

Are loc prezentarea onorului de către garda militară.

Ceremonia continuă cu intonarea imnurilor de stat ale Gabonului și României, în timp ce răsună 21 de salve de artilerie.

Președinții Nicolae Ceaușescu și Albert Bernard Bongo trec în revistă garda de onoare.

Șefului statului gabonez îi sînt prezentați, apoi, șefii misiunilor diplomatice acreditați la București, precum și persoanele oficiale române venite în întîmpinare.

Numeroși bucureșteni aflați pe aeroport, participă cu însuflețire la întîlnirea dintre cei doi președinți, aclamîndu-i minute în șir.

Un grup de pionieri oferă buchete de flori.

În uralele și ovațiile celor de față, președinții Nicolae Ceaușescu și Albert Bernard Bongo părăsesc aeroportul într-o mașină escortată de motocicliști. Pe traseul spre reședința rezervată oaspeților are loc aceeași caldă primire. Mii și mii de cetățeni ai Capitalei aclamă pentru prietenia româno-gaboneză.

(Agerpres)

Convorbiri oficiale

(urmare din pag. 1)

solidaritatea militantă a României și Gabonului cu lupta popoarelor din Africa și de pe celelalte continente pentru a dispune ele însele de soarta lor, de bogățiile naționale, pentru a se dezvolta în mod independent și suveran pe calea progresului economic și social.

Președinții Nicolae Ceaușescu și Albert Bernard Bongo au relevat, în același timp, hotărîrea țărilor noastre de a conlucra tot mai activ pe plan extern, de a-și aduce întreaga contribuție la lichidarea totală a colonialismului și neocolonialismului, a oricăror forme de exploatare și asuprire a popoarelor, la democratizarea relațiilor internaționale și instaurarea unei noi ordini politice și economice, la soluționarea durabilă și echitabilă a marilor probleme ce confruntă omenirea.

Convorbirile s-au desfășurat într-o atmosferă de caldă prietenie, de înțelegere și stimă reciprocă.

PE MERIDIANELE GLOBULUI

În interesul colaborării internaționale, al păcii în întreaga lume

BUDAPESTA 23 — Corespondentul Agerpres, A. Pop, transmite: La Budapesta a avut loc o întîlnire a reprezentanților Frontului Patriei din R.P. Bulgaria, Frontului Național din R.S. Cehoslovacă, Comitetelor de Apărare a Revoluției din Cuba, Frontului Național al R.D. Germane, Uniunii asociațiilor de pace și prietenie din R.P. Mongolă, Frontului Unității Poporului din R.P. Polonă, Frontului Unității Socialiste din Republica Socialistă România, Frontului Popular Patriotic din R.P. Ungară, Uniunii asociațiilor sovietice de prietenie și relații culturale cu țările străine din U.R.S.S. A participat, în calitate de observator, un reprezentant al Frontului Patriotic din R.D. Vietnam. Delegația română a fost condusă de Corneliu Mănescu, vicepreședinte al Consiliului Național al F.U.S.

Participanții la întîlnire au constatat cu satisfacție că destinderea a devenit tendința principală a dezvoltării politice mondiale și își exprimă convingerea că documentele care vor fi adoptate la Conferința pentru securitate și cooperare în Europa vor avea o însemnătate istorică pentru așezarea relațiilor dintre statele cu orînduiri sociale diferite pe baza principiilor coexistenței pașnice, în spiritul Cartei O.N.U.

Participanții își afirmă, totodată, hotărîrea de a contribui la întărirea unității și colaborării frățești între toate țările socialiste.

Participanții la întîlnire declară că vor acționa pentru așezarea relațiilor dintre statele lumii pe baza principiilor respectării suveranității naționale, abținerii de la folosirea forței și a amenințării cu forța, intangibilității frontierelor, integrității teritoriale, reglementării pe cale pașnică a problemelor litigioase, neamestecului în treburile interne, promovării drepturilor omului, egalității și dreptului popoarelor de a dispune de soarta lor și colaborării internaționale în interesul păcii în întreaga lume.

Vizita delegației P.C.R. în Danemarca

COPENHAGA 23 (Agerpres)

Cu prilejul vizitei în Danemarca a delegației Partidului Comunist Român, condusă de tovarășul Gheorghe Rădulescu, membru al Comitetului Politic Executiv, viceprim-ministru al guvernului, conducerea P.S.D. din Danemarca a organizat o întîlnire cu ministrul afacerilor economice externe, Ivar Norgaard, și cu alți conducători și activiști ai partidului.

Întîlnirea s-a desfășurat într-o atmosferă cordială, prietenească.

TELEX • TELEX • TELEX

• **MOSCOVA**

S-au împlinit 30 de zile de la lansarea în spațiu a cosmonauților sovietici Piotr Klimuk și Vitali Sevastianov, care constituie cel de-al doilea echipaj al stației sovietice orbitale „Salut-4".

Duminică au fost continuate fotografierile unor porțiuni ale teritoriului U.R.S.S. în interesul unor cercetări științifice și pentru nevoile economiei naționale.

Luni, cosmonauții au realizat experiențe medicale, și-au făcut electrocardiograme.

• **SOFIA**

La 23 iunie s-a deschis la Sofia cea de-a 12-a Săptămînă medicală balcanică. Cu prilejul Săptămînii medicale balcanice, a avut loc și cea de-a 16-a reuniune a Consiliului general al Uniunii Medicale Balcanice, care a reales ca secretar general al uniunii pe reprezentantul țării noastre, prof. dr. M. Popescu-Buzeu.

• **ROMA**

Ziarul „L'Unita" publică rezoluția adoptată de Direcțiunea P.C.I. în cadrul ultimei sale reuniuni, în care sînt expuse propunerile concrete ale comuniștilor pentru însănătoșirea vieții naționale și pentru a se face față problemelor urgente ale maselor de oameni ai muncii.

• **GAIRO**

Președintele Anwar Sadat l-a primit, luni, pe primul ministru al Siriei, Mahmoud Al-Ayoubi — informează agenția M.E.N. În cadrul convorbirii care a avut loc cu acest prilej, au fost examinate toate aspectele politice și militare ale cooperării dintre Siria și Egipt și s-a procedat la examinarea situației din Orientul Apropiat sub toate aspectele ei.

• **PARIS**

Sîmbătă și duminică s-au desfășurat la Paris lucrările colocviului „A XXX-a aniversare a victoriei împotriva fascismului", organizat de Institutul „Maurice Thorez" de pe lîngă Comitetul Central al Partidului Comunist Francez. La colocviu au participat personalități politice, istorici, specialiști în științe politice și economice din 22 de țări, printre care și România.

• **MOSCOVA**

Edward Gierek, prim-secretar al C.C. al P.M.U.P., a făcut, la 23 iunie, o scurtă vizită de prietenie la Moscova, unde a avut convorbiri cu L.I. Brejnev, secretar general al C.C. al P.C.U.S., privind problemele colaborării dintre cele două țări și probleme actuale internaționale.

• **BERNA**

Guvernul Elveției a acceptat oficial cererea Partidului Elvețian al Muncii de a se organiza o consultare la nivel național privind măsurile de combatere a crizei economice, inflației și șomajului. Data consultării va fi stabilită ulterior.

• **LONDRA**

Partidul laburist (de guvernămînt) și Congresul Sindicatelor Britanice (T.U.C.) au căzut de acord asupra necesității unui control al salariilor și prețurilor, care să conducă la o reducere a inflației în Marea Britanie.

Convenția națională a P. S. F.

PARIS 23 (Agerpres) — Sîmbătă și duminică au avut loc la Paris lucrările Convenției naționale a Partidului Socialist Francez, consacrată dezbaterii unor probleme de conducere economică în perspectiva unei victorii electorale a forțelor de stînga.

Francois Mitterrand, prim-secretar al P.S.F., a reafirmat în discursul său că „Partidul socialist își bazează strategia pe cea a uniunii stîngii și își interzice orice coaliție cu formațiile așa-zis centriste, care, în fapt, au intrat în majoritatea prezidențială".

Noi incidente în Irlanda de Nord

LONDRA 23 (Agerpres) — Cinci persoane și-au pierdut viața duminică în Irlanda de Nord, în cursul unor incidente care s-au produs la Belfast. Trei dintre victime sînt adolescenți, uciși cu focuri de arme trase de persoane neidentificate dintr-o mașină care trecea pe o stradă din apropierea centrului orașului.

• PUNCTE CARDINALE •

„Capitalul" cu autograf

Printre exemplarele rare păstrate în biblioteca „Erwin Szabo" din Budapesta se află un exemplar din prima ediție a „Capitalului" cu un autograf al lui Karl Marx, datat 2 octombrie 1869 și dedicat unui ziarist de la „Courrier de France". Pe paginile acestui exemplar se află adnotații ale proprietarului în limbile germană și franceză în legătură cu opera lui Marx.

Minicalculator

La Întreprinderea de aparatură electronică „Svetlana", din Leningrad, a început producerea în serie a celui mai mic calculator fabricat aici; el are dimensiunea unei pușete. Rodul unei munci de doi ani a cercetătorilor uzinei, minicalculatorul dispune de 17.000 tranzistori și are o mare viteză de prelucrare a datelor.

Baloane-bumerang

Colaboratorii Observatorului meteorologic al Universității din Tokio, situat în prefectura Iwate, au început o serie de cercetări atmosferice cu ajutorul baloanelor-bumerang. Ele se numesc astfel datorită instalației speciale care permite modificarea înălțimii de zbor a balonului după care el se reîntoarce la locul de lansare cu ajutorul curenților de aer. La lansare, balonul-bumerang se ridică în stratosferă la înălțimea de 40 km unde este prins de curenții de aer și dus la cîteva sute de km, în plin Ocean Pacific. După îndeplinirea misiunii, el se întoarce la locul de lansare.

Mașină specială de curățat plajele

În vederea curățirii plajelor de resturile care rămîn zilnic de pe urma vilegiaturiștilor, specialiștii belgieni au creat o mașină specială. Agregatul, instalat în fața unei mașini puternice, strînge nisipul pînă la o adîncime de 0,5 metri pe o fișie lată de 3 metri și îl cerne, lăsînd în urma sa o plajă perfect curată. Toate gunoaiele, începînd cu mucuri de țigară și terminînd cu sticle și altele, sînt strînse într-un buncher cu capacitatea de 8 metri cubi. Mașina are și un dispozitiv pentru curățirea plajelor de gudron și produse petroliere.

STUDIOUL DE RADIO IAȘI

aduce la cunoștința celor interesați, organizarea unui concurs pentru ocuparea unor posturi redacționale. Se pot înscrie absolvenți ai învățămîntului superior — cu stagiu în specialitate satisfăcut (inclusiv absolvenți ai Conservatorului), cu domiciliul în municipiul Iași.

Concursul va începe pe data de 30 iunie a.c., ora 10,00. Înscrierile se fac la secretariatul Studioului de radio, bd. Karl Marx nr. 54, pînă sîmbătă, 28 iunie a.c., ora 10,00.

Relații suplimentare, la telefon — 15430, zilnic, între orele 8,00 — 12,00.

OFICIUL JUDEȚEAN PENTRU CONSTRUIREA ȘI VÎNZAREA LOCUINȚELOR IAȘI

aduce la cunoștința solicitanților cuprinși în listele nr. 1, 2, 3 și 4 (de la numerele de prioritate 1 la 2858) și care nu au apartamente angajate sau contractate în alte blocuri, că pune în vînzare 65 apartamente confort I cu 1, 2 și 3 camere în blocul Y-6, str. Dimitrov, cu punere în funcțiune în semestrul I — 1976.

Ședința de repartizare are loc în sala mare din str. Ștefan cel Mare nr. 47—49, în ziua de 26 iunie 1975, ora 9,30.

Solicitanții vor prezenta în ședință buletinele de identitate (soț + soție), extras de cont și contractul de împrumut.

ÎNTREPRINDEREA DE PRELUCRARE A LEMNULUI IAȘI
str. Bucium nr. 34

angajează de urgență:
— **tîmplari calificați**
— **2 frezori categoriile 4—6**
— **1 mecanic auto categoriile 1—3**
— **2 tinichigii categoriile 3—5**
— **1 vopsitor categoriile 3—5**
— **2 zidari categoriile 2—4.**

Condiții de angajare: buletin de oraș Iași — act de calificare.

Relații suplimentare se pot lua de la biroul P.I.R.A., telefon 30 622, interior 130.

OFICIUL JUDEȚEAN DE TURISM IAȘI

primește înscrieri la următoarele excursii:

1. Turul României 1—7 iulie și 7—13 iulie.
2. Neamț — Borsec — Cheile Bicazului — 5—6 iulie.
3. Bucovina — 12—13 iulie.
4. Maramureș — 14—18 iulie.
5. Transfăgărășanul — 15—19 iulie.
6. Retezat — 4—10 august.

Informații suplimentare, la sediul oficiului.

OFICIUL DE STUDII PEDOLOGICE ȘI AGROCHIMICE

strada Dumbrava Roșie nr. 3, Iași,
telefon 40048, 40008.
angajează urgent, în mod temporar,
pentru lucrări de recoltare probe de sol în teren
TEHNICIENI AGRONOMI
sau
INGINERI AGRONOMI PENSIONARI

„NAVROM" CONSTANȚA

recrutează **muncitori** pentru încărcarea și descărcarea navelor și vagoanelor în portul Constanța, în vîrstă de la 18 la 50 ani, asigurînd:
— cîștig în acord pînă la 2000 lei lunar;
— transport dus-întors pentru contract de 3 luni;
— cazare gratuită în camere cu 4 paturi;
— echipament de protecție;
— 3 mese pe zi cu 10,50 lei;
— alte drepturi în caz de permanentizare.

Cei care doresc să se angajeze se vor prezenta în fiecare zi de luni la Oficiul forțelor de muncă, unde vor lua contact cu tov. Vasiliu Gh., delegatul întreprinderii, și vor aduce buletinul, livretul militar, cartea de muncă, fișa de lichidare de la ultimul loc de muncă.

Redacția și Administrația: strada Vasile Alecsandri nr. 3 — Iași. Telefon 1 15 43

Tiparul: Întreprinderea poligrafică Iași, str. Vasile Alecsandri nr. 6. Telefon 14620.

BIBLIOTECA CENTRALĂ UNIVERSITARĂ „M. EMINESCU" IAȘI

Proletari din toate țările, uniți-vă!

Flacăra Iașului

Organ al Comitetului județean Iași al P.C.R. și al Consiliului popular județean

Anul XXXI — Nr. 8940 | Miercuri, 25 iunie 1975 | 4 pagini — 30 bani

Căpitanii regenți ai Republicii San Marino vor face o vizită oficială în România

La invitația tovarășului Nicolae Ceaușescu, președintele Republicii Socialiste România, și a tovarășei Elena Ceaușescu, excelențele lor, domnul Alberto Cecchetti și domnul Michele Righi, căpitani regenți ai Republicii San Marino, vor face, împreună cu soțiile, o vizită oficială în Republica Socialistă România în perioada 30 iunie — 4 iulie 1975.

Din cronica întrecerii socialiste

În lupta cu timpul, constructorii înving

● Noi obiective predate înainte de termen ● Prestigiul unei brigăzi de mozaicari ● Muncitor pe șantier, dar și student pe băncile facultății

Unul dintre colectivele care-și aduce o contribuție substanțială la realizările obținute de Trustul ieșean de construcții este cel al *Șantierului nr. 3 — finisaje*. În perioada scursă din acest an a depășit sarcinile cu peste 5 milioane de lei, ca urmare, în principal, a creșterii productivității muncii. S-au predat la beneficiari, în avans față de grafice, 200 de apartamente, iar cele 500 de apartamente, cu care a fost suplimentat planul pe 1975, sînt toate atacate. De asemenea, se fac ultimele lucrări de finisare, în vederea recepționării și predării pînă la sfîrșitul lunii iunie, la unele obiective cu termene planificate în august și septembrie a.c. Este vorba de o școală cu 24 de clase în

EUGENIU ZIDĂRIȚA

(continuare în pag. a 2-a)

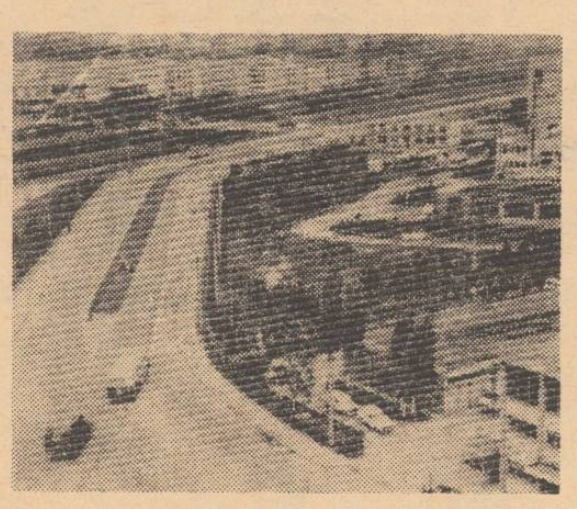

Iași. Strada Primăverii.

Vizita la Iași a unei delegații de comuniști italieni

La invitația Comitetului Central al P.C.R., ne vizitează țara o delegație de comuniști italieni care s-au distins în munca politică, mai cu seamă în activitatea de difuzare a ziarului „L'Unità". Delegația este condusă de Diego Landi, redactor din Milano al ziarului „L'Unità".

Între 22—24 iunie a.c. oaspeții au vizitat orașul și județul Iași. În cursul zilei de ieri, ei au fost primiți de tovarășul Ion Iliescu, membru supleant al Comitetului Politic Executiv al C.C. al P.C.R., prim-secretar al Comitetului județean de partid Iași, președintele Consiliului popular județean.

În timpul vizitei, oaspeții au luat cunoștință de realizările social-economice și culturale ale oamenilor muncii din această parte a țării. Au fost vizitate Întreprinderea mecanică „Nicolina", Universitatea „Al. I. Cuza", Cooperativa agricolă de producție Ruginoasa, monumente istorice și de cultură.

În cursul zilei de astăzi, delegația pleacă spre Suceava.

Premiile Asociației scriitorilor din Iași pe anul 1974

Premiile Asociației scriitorilor din Iași pe anul 1974 au fost acordate poeților Horia Zilieru pentru „Cartea de copilărire", apărută la Editura „Junimea" și Corneliu Sturzu pentru volumul „Anotimpul încrederii", apărut la Editura „Eminescu".

Vizita în țara noastră a președintelui Republicii Gaboneze, Albert Bernard Bongo

Continuarea convorbirilor oficiale

La Palatul Republicii au continuat, marți dimineața, convorbirile oficiale între președintele Republicii Socialiste România, tovarășul Nicolae Ceaușescu, și președintele Republicii Gaboneze, Albert Bernard Bongo.

Reluînd schimbul de vederi, cei doi șefi de stat au examinat noi posibilități menite să contribuie, prin valorificarea lor, la întărirea relațiilor de prietenie, la intensificarea și dezvoltarea cooperării dintre România și Gabon, în folosul și spre binele ambelor popoare.

Dialogul la nivel înalt a reafirmat, totodată, voința României și Gabonului de a acționa împreună în vederea edificării unei lumi mai drepte și mai bune, care să asigure pacea, independența și dezvoltarea liberă a fiecărei națiuni.

Convorbirile s-au desfășurat într-o atmosferă de caldă prietenie și deplină înțelegere.

Prin cartiere, întreprinderi și instituții de învățămînt superior din Capitală

Marți la amiază, după încheierea celei de-a doua runde a convorbirilor la nivel înalt româno-gaboneze, președinții Nicolae Ceaușescu și Albert Bernard Bongo au întreprins o vizită în cartierul Drumul Taberei, la uzina „Semănătoarea", precum și la Institutul politehnic.

Vizita, la care au luat parte Gheorghe Cioară, primarul general al Capitalei, Constantin Stătescu, secretar prezidențial și al Consiliului de Stat, precum și persoanele oficiale gaboneze care îl însoțesc pe președintele Albert Bernard Bongo, a oferit oaspeților posibilitatea de a cunoaște realizările poporului nostru pe calea edificării societății socialiste multilateral dezvoltate, experiența țării noastre. Ea a prilejuit, în același timp, o continuare a contactului la nivel înalt româno-gabonez într-un cadru deosebit de semnificativ pentru oaspeții gabonezi, a căror țară se află într-un amplu efort de dezvoltare economică.

Președinții Nicolae Ceaușescu și Albert Bernard Bongo au fost salutați în timpul vizitei, cu deosebită căldură, de numeroși bucureșteni.

În cartierul Drumul Taberei, un adevărat oraș modern, cu bulevarde largi și blocuri confortabile, cu dotări edilitar-gospodărești corespunzătoare, oaspeții au avut ocazia să cunoască și să aprecieze preocupările constante ale partidului și statului nostru pentru continua ridicare a standardului de viață al oamenilor muncii, pentru crearea unor condiții civilizate de muncă și de trai.

S-a vizitat apoi uzina „Semănătoarea". La sosire, președinții Nicolae Ceaușescu și Albert Bernard Bongo sînt întîmpinați de Ioan Avram, ministrul industriei constructoare de mașini grele, de conducerea întreprinderii, de numeroși muncitori. În fața unor machete și a unor grafice, oaspeții sînt informați pe larg de evoluția întreprinderii, de specificul producției realizate aici, care însumează peste 150 tipuri de mașini

(continuare în pag. a 4-a)

La Întreprinderea metalurgică

O nouă capacitate productivă

La Întreprinderea metalurgică, ne informează conducerea unității, a intrat în funcțiune ultima capacitate productivă (a șaptea) din actuala etapă de dezvoltare. Este vorba de linia de țevi sudate de 220 mm, cea mai mare din întreprindere. Probele tehnologice s-au desfășurat cu succes, calitatea producției fiind bine apreciată. Dovadă: primele cantități de țevi produse aici au și fost livrate la export, în proporție de peste 70 la sută. Sînt țevi cu un diametru de 219 mm, cea mai mare dimensiune realizată pînă acum în întreprindere. (Dimensiunea cea mai mare pînă la această dată era de 114 mm diametru). De remarcat este și faptul că noua linie de țevi are caracteristici moderne, iar sudarea se face prin curenți de înaltă frecvență.

La punerea în funcțiune a acestei noi capacități productive și-a adus o bună contribuție colectivul secției a III-a, care s-a ocupat concomitent și de îndeplinirea sarcinilor de producție curente ale celorlalte linii de țevi. De asemenea, trebuie subliniate eforturile colectivelor de muncă ale Trustului de construcții industriale și Trustului de instalații-montaje pe toată perioada execuției acestei importante capacități de producție.

La strînsul recoltei de azi, fără a o neglija pe cea de mîine!

Zile de vîrf la secerișul orzului

La C.A.P. Bosia, zilele acestea sînt zile de vîrf la secerișul orzului de pe cele 80 de hectare. După cum ne-a spus tov. C. Pecheanu, președintele C.A.P., în două zile lucrarea va fi încheiată. Producția rezultată este cu circa 600 de kg la hectar mai mare decît cea planificată. Pînă acum s-au evidențiat în muncă mecanizatorii Gh. Tudor și Gh. Ciortan. Concomitent, au fost luate măsuri pentru evacuarea excesului de umiditate de pe unele suprafețe cu grîu.

GR. MICHERE
coresp.

Cu coasele în cui, deși fînul e de mult bun de strîns

Ce-am putea spune despre tovarășii de la C.A.P. Ceplenița în privința strîngerii furajelor? Că pînă nu de mult s-au ocupat îndeaproape de asigurarea hranei animalelor pentru sezonul friguros. Printre ploi, ei au reușit să coseacă toată lucerna de pe cele 60 de hectare, realizînd astfel 600 de tone de semisiloz în loc de 400 planificate. Tov. V. Buburuzanu, președintele unității, ne-a spus că în afară de lucernă au fost adunate ierburi de pe marginea drumurilor, din curți și s-au mai realizat încă circa 50 de tone de semisiloz. Dar, la strîngerea furajelor nu trebuie făcută pauză, mai ales acum cînd cîmpul este atît de bogat în vegetație, cînd acțiunea amintită e abia la începutul ei. De la lucernă, cosașii trebuiau să se mute imediat pe fînețe. N-au procedat așa, astfel că la începutul acestei săptămîni, la C.A.P. Ceplenița, nu era cosit nici un hectar de fînață din 350 hectare.

GH. GHINDĂ

(continuare în pag. a 2-a)

Dacă s-ar cere grăbit numai prășitul și tot ar fi nevoie de mobilizarea satului...

Iată de ce trebuie să țină mai mult seama comitetul comunal de partid și primăria

Fapt este că la C.A.P. din comuna Aroneanu lucrările agricole de sezon sînt rămase în urmă. Deși se spune că, în afara terenurilor care au fost reînsămînțate, prașila I la porumb ar fi gata, pe anumite tarlale sînt porțiuni total îmburuienite, unde nu s-a intrat încă cu sapa. În contrast total cu cele peste 350 de hectare care au primit și prașila a II-a. La sfecla de zahăr și recoltarea se desfășoară din plin, realizîndu-se deja 600 de tone semisiloz, cele 200 de hectare cu fînețe naturale n-au văzut coasa. Aceasta fiind situația, cum au acționat comitetul comunal de partid și consiliul popular? Cu întîrziere și cu măsuri pe gulii, prașila a II-a a fost efectuată pe numai un sfert din suprafață, această lucrare nefiind terminată nici la floarea-soarelui. Dacă la lucernă

A. INDIANU

(continuare în pag. a 2-a)

CARNET IEȘEAN

Mesajul artei noastre

„Dan Hatmanu — primul pictor român în Mexic" — iată titlul unui articol apărut, nu de mult, în „El Dia", pentru ca un altul din „El Universal" și anume „Om și sentiment" al românului Dan Hatmanu" să se refere tot la expoziția cu aceeași denumire aflată, în prezent, la Ciudad de Mexico, de unde va fi itinerată la Acapulco, Pueblo, Cuernavaca și Guadalajara. În metropola străjuită de piscurile înzăpezite ale vulcanilor, în țara unde au creat nemuritoare picturi murale giganți de talia lui Siqueiros, Diego Rivera și alții, inventivul și talentatul nostru pictor a dus, prin intermediul artei, mesajul de profundă omenie al poporului român într-o expoziție consacrată, cum s-a spus în presa din țara prietenă, omului contemporan și raportului său cu Cosmosul, cu natura și cu sine însuși. Toate într-o grafie aparte și într-o serie de alegorii și simboluri expresive ce urmăresc, cu o mare economie de mijloace, reprezentarea picturală a relației omului cu Universul, cu semenii săi de pretutindeni.

ELENA PIETRARU

(continuare în pag. a 2-a)

IAȘUL UNIVERSITAR

Prima zi de practică

În prima zi a practicii productive de vară vizităm hala pentru beton — materiale de construcții și tehnologii și secția de producție pentru construcții de drumuri, căi ferate și poduri ale Institutului politehnic. Remarcăm buna organizare încă din primele ore ale dimineții și în mod deosebit la secția de producție pentru drumuri, căi ferate, poduri, unde se lucra din plin la toate liniile tehnologice, o dovadă în plus că studenții, în timpul anului, au mai lucrat aici, sînt familiarizați cu operațiunile de producție. Detalii cu privire la activitatea studenților în atelierele-școală și despre eficiența instructiv-educativă și economică a acestei activități ne relevă ing. Mircea Cuparencu, locțiitor al șefului de secție, șefii de lucrări, inginerii Ariadna Boghian și Ștefan Enescu, studenții Vasile Lungu și Daniela Niculcea. Aflăm astfel că la „Beton — materiale de construcții și tehnologii" se realizează o producție de 300.000 lei lunar cu fiecare serie de studenți. Studenții din anii mai mici lucrează ca muncitori, cei din anul IV sînt șefi de echipe. Și la secția unde lucrează inginerul Mircea Cuparencu planul se realizează ritmic, se asigură o corelație perfectă între încasări și cheltuieli, se obțin depășiri și în ce privește beneficiile. Aici lucrează 25 de studenți de la secțiile de ingineri și subingineri. Controlul de calitate este deosebit de exigent, se lucrează cu seriozitate și răspundere. Studenta Daniela Niculcea, care muncea la confecționarea butonilor din mixturi termodinamice colorate folosiți la marcajele de trecere pentru pietoni, ne spunea că cei 10 studenți de la această linie tehnologică realizează 250 —300 asemenea piese pe zi, contribuind astfel la obținerea unor însemnate beneficii. Se lucrează pe bază de contract cu întreprinderi din Iași și din țară, beneficiarii fiind mulțumiți de calitatea produselor. Chiar în timpul vizitei noastre se încărcau loturi de traverse precomprimate pentru căi de macarale necesare șantierelor din Buzău și Oradea. Faptul că nu se înregistrează nici un refuz constituie o satisfacție în plus pentru viitorii ingineri constructori care se pregătesc temeinic la școala muncii.

LAURENȚIU VASILIU
student

Studenți din anul al III-lea ingineri-construcții executînd comenzi pentru șantiere.

Vacanță studențească

După o rodnică sesiune de examene, vacanța debutează din plin cu numeroase și variate acțiuni în care munca practică productivă se îmbină cu acțiunile recreative. Numeroși studenți au hotărît să-și petreacă vacanța ca muncitori în întreprinderi și pe șantiere. În agricultură acolo unde, de fapt, își vor valorifica cunoștințele cînd, la terminarea studiilor, vor lucra ca specialiști. Echipe de studenți de la Institutul politehnic și de la Universitate vor merge în trei serii la șantierul național Giurgiu-Răzmirești, alții vor ajuta, prin munca lor, la amenajările din șantierele de irigații. Opt brigăzi de studenți au și început lucrările de reparații și întreținere a căminelor și cantinelor, dînd încă o notă concretă planului de autogospodărire în Centrul nostru universitar. Un grup de 100 de studenți vor lucra zilnic la amenajări de baze sportive.

După cum ne informează studentul Marius Circiumaru, vicepreședinte al C.U.A.S.C. pe Centrul universitar Iași, 1.700 de studenți vor pleca în tabere de odihnă la Costinești, Bușteni, Piriul Rece, Brașov, Constanța, Suceava, alți 300 vor beneficia de tratament în stațiuni balneo-climaterice, iar 400 vor merge în tabere. Ne-numărate sînt excursiile în țară care vor oferi posibilitatea cunoașterii realizărilor socialismului. Se organizează și excursii de documentare în Bulgaria, Iugoslavia, Ungaria. O excursie interesantă vor face cîțiva studenți de la Facultatea de biologie-geografie care vor întreprinde o expediție cu pluta pe Dunăre. Trei brigăzi cultural-științifice vor activa în județele Botoșani, Vaslui și Neamț, iar studenții Conservatorului vor organiza „Vacanțe muzicale" la Huși și P. Neamț. În Iași va funcționa un cămin cu cantină pentru studenții în tranzit, se vor organiza excursii cu autocarele pentru studenții din alte centre care fac practica în Iași, iar trei cluburi la care se adaugă Casa de cultură a tineretului le sînt puse la dispoziție. Se vor organiza competiții sportive de fotbal, volei, baschet etc. Studenții care își petrec vacanța în localitățile natale vor fi adevărați animatori ai vieții spirituale locale, participanți activi la viața socială, la acțiunile de muncă patriotică de larg interes cetățenesc. Toate activitățile vor fi organizate sub semnul tinereții, în spiritul bunului gust și al normelor etice de comportare civilizată promovate de societatea noastră socialistă

ION URSU

Prezențe ieșene peste hotare

• La invitația Uniunii Scriitorilor din U.R.S.S., a plecat spre Moscova, Tbilisi, Novossibirsk, dramaturgul Mircea Radu Iacoban, secretarul Asociației scriitorilor din Iași, directorul Editurii „Junimea".

• Pictorul Dan Hatmanu face parte dintr-o delegație care-i cuprinde și pe artiștii Corneliu Baba și Ion Irimescu, delegație ce ne va reprezenta la expoziția de artă plastică a țărilor socialiste, cu tema „30 de ani de la eliberarea de sub jugul fascist", care se deschide astăzi la Moscova. Compoziția realizată de artistul ieșean tratează un subiect legat de prietenia româno-sovietică, de relațiile culturale dintre cele două țări.

În lupta cu timpul, constructorii înving

(urmare din pag. 1)

cartierul „Alexandru cel Bun", o creșă-grădiniță pentru Combinatul de fibre sintetice și două cămine studențești. De remarcat și faptul că la toate recepțiile din 1975 nu s-au mai înregistrat obiecțiuni sau note de remedieri din partea beneficiarilor, ceea ce atestă preocupările susținute ale acestui colectiv pentru îmbunătățirea calității în execuție.

— Desigur — ne spunea ing. *Nicolae Ionescu*, directorul Șantierului — rezultatele noastre își au izvorul într-o muncă mai bine organizată, o folosire mai rațională a potențialului uman și material de care dispunem. Lucrările din acest an le-am pregătit mai bine, ceea ce ne-a permis să le atacăm din timp, iar aprovizionarea tehnico-materială nu ne-a mai dat „dureri de cap". Aș mai menționa și faptul că, în prezent, acordul global s-a extins la peste 90 la sută din angajații șantierului.

Ne-am oprit la una din brigăzile de mozaicari, care și-a cîștigat un prestigiu de mai bine de doi ani. 20 de tineri mozaicari, conduși de Victor Iftinca, își îndeplinesc cu conștiinciozitate sarcinile, calitatea lucrărilor executate de ei fiind mereu mai bună, iar termenele la care se angajează niciodată nu au fost depășite.

Am găsit la acest șantier oameni dornici de perfecționare, de cunoaștere temeinică a meseriei. Parchetarul Ioan Frunză, mecanicul Gicu Hutanu, tîmplarul Gh. Mihai și mulți alții urmează cursurile serale ale Facultății de subingineri constructori. În timpul liber, acești oameni inimoși iau loc în băncile amfiteatrelor universitare, pătrund în tainele construcțiilor, mînuiesc rigla de calcul, echerul și compasul. În aceste condiții este și firesc ca metodele de execuție moderne și eficiente să aibă un cîmp liber de afirmare la acest șantier.

Mesajul artei noastre

(urmare din pag. 1)

„Cristalul", poate mai mult decît altele, reprezintă sudarea originală, într-o sinteză indestructibilă, a unor fațete diverse, dar — pînă la urmă — unite în puritatea lor de cleștar, vorbind elocvent tuturor despre prietenia oamenilor de pretutindeni, animați de nobile sentimente de umanitate, de pace. Și dacă, zilnic, pe canalul II al televiziunii mexicane în culori a fost transmisă și comentată și cîte o lucrare din cele 14 ale pictorului Dan Hatmanu, adăugîndu-se interviurilor care au mărturisit despre arta îndepărtatei țări încununate de falniții Carpați, însemnă că și Iașul și-a adus o modestă contribuție la cunoașterea și prietenia celor două popoare.

Cu coasele în cui

(urmare din pag. 1)

re existente. La C.A.P. Sinești am întîlnit aceeași situație: cositul fînului n-a fost început. Tovarășii de la primărie ne-au spus că n-a fost încheiată prima lucrare de întreținere la porumb și din această cauză s-a rămas în urmă cu adunatul nutreților. Asemenea stări de lucruri dovedesc lipsă de preocupare. În jur sînt vecini care au recoltat de mult furajele cultivate și fînul. De exemplu, așa se prezintă situația la C.A.P. Bălțați, la îngrășătoria de taurine a I.A.S. Tg. Frumos. Și pe aici a plouat, au existat culturi de întreținut, numai că treaba a fost mai bine organizată. Un exemplu și mai elocvent de bună organizare a muncii ne-a fost oferit la Ciortești. Aici s-au asigurat pînă acum 1.300 de tone de semisiloz față de 500 planificate. În prezent, se recoltează borceagurile, tot pentru semisiloz. Lucrarea este executată de mecanizatori. Tov. C. Turculeț, președintele C.A.P., ne-a spus că de o săptămînă se lucrează la cositul fînului. Pe județ însă stadiul recoltării fînurilor se menține nesatisfăcător. Dacă ar fi să dăm exemplu de unități rămase în urmă ar trebui să înșirăm aproape toate C.A.P.-urile. Amintim cîteva din cele cu suprafețe mai mari: Lunca, Valea Seacă, Brăești, Lungani, Rediu, Movileni, Gropnița, Belcești și altele. În concluzie, cîmpul oferă multe furaje, dar prea puține adună cooperatorii. Pe cînd măsuri hotărîte pentru impulsionarea acestei lucrări?

Pioneze

de CONST. PĂLĂDUȚĂ

— De ce nu mi-ai spus că stăm prost cu cositul fînului?! — Iertați-mă, tovarășe președinte, n-am citit încă ziarul!!

Dacă s-ar cere grăbit numai prășitul

(urmare din pag. 1)

jumătate. E drept, membrii biroului comitetului comunal de partid și ai biroului executiv al consiliului popular au fost repartizați pe sate și formații de lucru, au avut loc analize operative cu factorii de răspundere, la gazeta de perete au fost evidențiați unii fruntași și criticați unii codași la întreținerea culturilor. Dar munca politică se desfășoară la general: agitatorii nu sînt folosiți cum trebuie, la căminul cultural nu au fost organizate acțiuni în sprijinul mobilizării la lucru a cooperatorilor. Mulți cooperatori din comună sînt angajați ai unor întreprinderi din Iași. Dar în loc să se discute cu ei pentru a-și onora angajamentul semnat cu C.A.P., s-au trimis doar tabele la unitățile respective pentru a fi îndrumați să întrețină suprafețele luate în primire, inclusiv cu cei care sînt la zi cu lucrările. De aici o serie de neajunsuri. Surprinde faptul că atît tov. Petru Ștefăniță, locțiitor al secretarului comitetului comunal de partid, cît și Mircea Pușcașu, vicepreședintele consiliului popular, nu cunosc forța de muncă pe care se bazează C.A.P. Pe de altă parte, deși unii cooperatori ca Vasile Pahomi și Constanța Coroi din satul Șorogari, Gh. V. Obadă din Dorobanți, Vasile V. Ostrovanu din Rediu-Aldei nu au ieșit la lucru, consiliul popular nu a aplicat nici o amendă. Oare conducerea C.A.P. (președinte Dumitru Avădănii, inginer șef George Vasiliu, care este și locțiitor cu probleme organizatorice al secretarului comitetului comunal de partid) trebuia să se gîndească abia în ultimul moment cum poate fi rezolvată problema recoltării fînului?

în 24 de ore

Radio Iași

Programul de seară (25 iunie): 16,30 Cotidian sonor; 18,00 Cîntecul care mi-e drag; 18,20 Jurnal de vacanță; 18,50 Cîntece patriotice; 19,00 Buletin de știri; 19,05 Muzică de fanfară; 19,15 Inscripții la stema țării; 19,30 Pe portativul undelor, melodia preferată; 20,00 Univers muzical; 21,00 Buletin de știri; 21,05 Din muzica popoarelor; 21,30 „O sumă de cuvinte"; 21,35 Șlagăre de ieri, șlagăre de azi.

Televiziune

8,50 Curs de limbă engleză; 10,00 Curs de limbă rusă; 10,30 Algoritm TV — emisiune enciclopedică pentru tineret; 11,00 Roman foileton: „Așa s-a călit oțelul" — episodul II; 16,00 Curs de limbă germană; 16,30 Curs de limbă franceză; 17,00 Fotbal: A.S.A. Tg. Mureș — Universitatea Craiova. (Semifinala Cupei României). Transmisiune directă; 18,50 Forum — emisiune social-politică pentru tineret; 19,20 1001 de seri; 19,30 Telejurnal; 20,00 Cadran economic mondial; 20,20 Festivalul comediei cinematografice la TV. Telecinemateca prezintă filmul „M-am căsătorit cu o vrăjitoare"; 21,35 Festivalul de folclor „Maria Tănase" — Craiova 1975. Spectacolul de gală al laureaților; 22,10 24 de ore.

Cinematografe

Copou, orele 9,00; 11,00; 15,00; 17,00; 19,00; 21,00: „Comedie fantastică". **Republica**, orele 9,00; 11,05; 14,30; 16,40; 18,50; 21,00: „Călătoria". **Victoria**, orele 9,00; 11,10; 14,30; 16,40; 19,50; 21,00: „Fugarul". **Tineretului**, orele 9,00; 11,00; 15,00; 17,00; 19,00; 21,00: „Ninsoarea". **Tătărași**, orele 16,00; 19,00: „Valter apără Sarajevo". **Nicolina**, orele 16,00; 18,00; 20,00: „Caut o nevastă". **Grădina de vară „Palat"**, ora 20,15: „Fugarul".

Opera Română

prezintă astăzi, la ora 19,30, în sala Teatrului Național, spectacolul **„Liliacul"**.

Timpul probabil

Vremea va fi călduroasă și ușor instabilă. Cerul va fi variabil, la temporar noros. Local, și în special în jumătatea de nord a Moldovei, și în zona de munte, se vor semnala averse de ploaie și descărcări electrice. Vîntul va sufla slab pînă la moderat, predominînd din sectorul nordic. Temperatura aerului, ușor variabilă: minimele vor fi cuprinse între 15 și 20 grade, iar maximele între 25 și 32 grade.

JOCURI

La meci

ORIZONTAL: 1. Echipa noastră...; 2. ...și Iași, unde există un mare număr de iubitori ai fotbalului (pl.) — Fundaș al echipei de mai sus; 3. Țesături pe gazon — Pele! — Acesta (pop.); 4. Orașul în care echipa noastră națională a remizat cu echipa Țării Galilor în trecuta ediție a campionatului european — Cutere!; 5. În sfîrșit, Ailoaie! — Artificiu la jocul cu capul; 6. Fundaș ieșean... — ...și încă un apărător din echipa alb-albaștrilor; 7. Posezi — Întîmpinat de adversar...; 8. Jucător de la „Poli" cu un tiz dinamovist — Atmosferă (abr.); 9. Valoros component al lotului antrenat de Ilie Oană și L. Antoin — La urma urmei (pl.); 10. Verbul conjugat de orice echipă la începutul unui meci — Oană fără umici!; 11. Bătut măr — Refăcut.

VERTICAL: 1. Fost portar ieșean — Cavai pe centru! — Din elita Ajax-ului, cel mai mic jucător!; 2. Caro răsturnat! — Hotel bucureștean; 3. O minge la care fundașii ezită să intervină — Teren excelent; 4. Pictor clujean — Golgeterul echipei noastre; 5. La „Politehnica"! — Doru Ionescu — A luat-o la fugă; 6. Jucătorii într-o echipă (sing.) — Măsură de timp la Ciocîrlan; 7. Simionaș, pe postul lui preferat — Măsura lui Cuza — De două ori în Simionov!; 8. Nene! — Federația internațională de fotbal asociație — Toacă la „Poli"; 9. Încurcă socotelile — Se dă mare; 10. Atacant în formația noastră... — ...și o extremă a naționalei; 11. „Munca l-a creat pe om" (fotbalist).

N. DASCĂLU

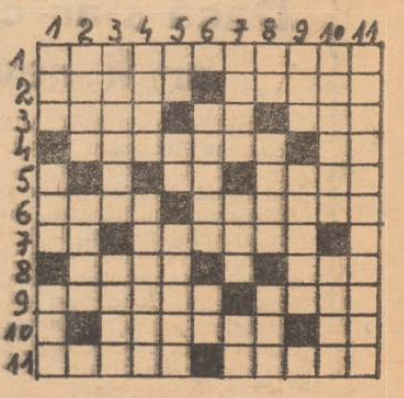

25 iunie — „Ziua grănicerilor"

De strajă la hotarele patriei

A devenit o tradiție ca, în fiecare an, la 25 iunie, grănicerii și, alături de ei, ostașii întregii armate, întregul popor muncitor, să sărbătorească „Ziua grănicerilor". Ea reprezintă expresia prețuirii acordate de conducerea de partid și de stat celor ce stau de veghe la hotarele patriei.

Continuatori ai unor frumoase tradiții, ostașii grăniceri, instruiți de comandanți, îndrumați și conduși de organele și organizațiile de partid, obțin succese tot mai importante în pregătirea de luptă și politică, în îndeplinirea misiunilor de pază, în întărirea ordinei și disciplinei militare.

Anul acesta, sărbătorim „Ziua grănicerilor" în condițiile în care poporul nostru se află angajat în înfăptuirea cincinalului înainte de termen, de înfăptuire a istoricelor documente adoptate de Congresul al XI-lea al P.C.R. Însuflețiți de exemplul oamenilor muncii, ostașii din pragul țării, împreună cu toți militarii armatei noastre, dau viață în întreaga lor activitate sarcinilor trasate de comandantul suprem, tovarășul Nicolae Ceaușescu. La instrucție, în poligoane și în cazarmă, ei sînt animați de dorința fierbinte de a obține numai calificative superioare. În acest sens, evidențiem grănicerii din subunitățile comandate de cpt. Ion Lăutaru, locot. Cornel Albuț, serg. maj. Gh. Filip și alții care, în acest an de instrucție, au obținut numai calificative bune și foarte bune. Drept rezultat al eforturilor depuse de grănicerii din subunitățile de pe raza județului Iași, unitatea de grăniceri comandată de lt. col Crăciun Statache a primit diploma de „Unitate de frunte".

Rezultatele bune obținute în îndeplinirea misiunilor de pază a frontierei au fost obținute și ca

urmare a sprijinului primit din partea organelor locale de partid și de stat, din partea gărzilor patriotice, a populației din zona de frontieră. Evidențiem cu acest prilej sprijinul acordat grănicerilor de către cetățenii Emil Murguleț, Ion Paraschiv, Ion Ripan, Constantin Anton, Dumitru Nichita din localitățile Golăești, Cristești, Prisăcani și Ungheni care, pentru activitatea desfășurată, au fost decorați cu medalia „De strajă patriei"

„Ziua grănicerilor" prilejuiește manifestarea voinței ferme a fiecărui grănicer de a se menține pe coordonatele exigențelor documentelor Congresului al XI-lea al P.C.R., pentru îndeplinirea cerințelor jurămîntului militar, regulamentelor militare, pentru îndeplinirea misiunii încredințate lor — paza frontierei de stat a României socialiste — la nivelul calificativului de foarte bine.

Colonel ADAM AXINTE

„Marșul victoriei"

În perioada 23—30 iunie a.c. se desfășoară ampla acțiune pionierească „Marșul victoriei". În cadrul acestei acțiuni se organizează activități de muncă patriotică, cultural-artistice etc. Într-una din zilele următoare, prin radio se va da semnalul declanșării unui marș, parola fiind cîntecul „Drag pămînt românesc". Elevii se vor deplasa la școli, de unde vor merge în vizite la unități militare, vor participa la acțiuni tehnico-aplicative de pregătire pentru apărarea patriei.

Pionieri, atenție, deci, la cîntecul-parolă „Drag pămînt românesc".

Întîlnire după 50 de ani

Promoția 1925 a Școlii generale nr. 6 din Iași s-a întîlnit, la sediul instituției, după jumătate de veac de la absolvirea școlii. Așezați în bănci, „tinerii" școlari au ascultat, cu profundă emoție, „strigarea" catalogului generației lor.

Reîntîlnirea a prilejuit un bogat schimb de idei, de experiențe de muncă și viață.

Om — societate — etică

Nu meritele avute cîndva sînt remunerate, ci rezultatele actuale ale muncii

Chirilă T. a părăsit, recent, Întreprinderea „Victoria". A făcut-o după ce a lucrat aici aproape opt ani, împărtășind cu colectivul unități și bucurii și necazuri. Multă vreme s-a bucurat de frumoase aprecieri. Pentru interesul manifestat în pregătirea sa profesională, dar, în primul rînd, pentru contribuția efectivă pe care o aducea în muncă, fiindcă aceasta interesează în ultimă instanță. Dar cunoștințele nedublate de suficient efort, de interesul permanent de a le pune în slujba producției, pierd enorm din valoarea lor socială. Chirilă T. căpătase o bună pregătire prin strădaniile sale, cu concursul larg al colectivului : a urmat școala de ajutori de maștri, o specializare peste hotare, o școală de maiștri. Recunoașterea meritelor sale s-a concretizat și pe statele de plată, în categoria 6/I de retribuție.

În 1973, însă, au intervenit tot mai frecvente momente de tensiune dintre el și cei din jur. Poate o anumită influență au avut-o îmbolnăvirea sa la un moment dat, apoi scutirea de lucru pe timp de noapte și de eforturi deosebite, ceea ce crea anumite greutăți pentru organizatorii producției. Cert e, însă, că — așa cum arată documentele prezentate de întreprindere — nu mai muncea cu randamentul firesc. În luna octombrie 1973, de pildă, zona a treia de război (pe care o conducea) realizase planul în proporție de 72,3 la sută. Comisia de [illegible] a schimbului l-a găsit vinovat de această situație, el dînd dovadă de „totală lipsă de interes și preocupare". Propunerea de retrogradare a fost aprobată de comisia tehnică de încadrare și promovare din secția țesătorie prin procesul-verbal din 10 decembrie 1973. Chirilă T. a devenit, astfel, reglor, cu retribuția corespunzătoare acestei funcții (categoria 5/I). A urmat un an și jumătate de reclamații, inclusiv la Ministerul Muncii. Răspunsurile au fost invariabile : categoria este pe măsura rezultatelor obținute în muncă. S-a respectat, astfel, cerința fundamentală a eticii și echității socialiste de a primi de la societate pe măsura efortului și contribuției efective în muncă. Nimeni nu este îndreptățit să pretindă mai mult decît dă, chiar dacă aduce ca argumente — ca în cazul nostru — niște merite pe care le-a avut cîndva. „M-a deranjat nu schimbarea din funcție, ci faptul că primeam mai puțini bani. De ce nu mi s-a găsit un loc de muncă care să nu-mi afecteze retribuția ?" — întreabă el. Este, de altfel, laitmotivul reclamațiilor, neînțelegînd concordanța ce trebuie să existe între ceea ce dă acum societății și veniturile încasate. Nu numele său, nu pregătirea în sine, nu meritele avute cîndva îi dau dreptul la categoria maximă. Faptele actuale contează, rezultatele concrete ale muncii sale. „Avem în secție oameni cu aceeași pregătire, poate chiar mai bună, și care se angajează cu toate forțele pentru asigurarea bunului mers al producției — ne spunea ing. Dan Herea, șeful secției de țesătorie, sintetizînd de fapt opinii exprimate și de alți interlocutori. N-ar fi fost echitabil să fie retribuit la fel sau mai bine decît aceștia, chiar dacă unii au învățat de la el meseria". E un adevăr pe care Chirilă T. nu l-a înțeles pînă acum, considerîndu-se, în continuare, nedreptățit, fiind decis a se adresa altor foruri. Și e de mirare cu atît mai mult cu cît, în unitatea unde s-a transferat, muncește, după propria-i declarație, mai mult pentru cîștigul solicitat la „Victoria".

G. VORONEANU

Loto

Rezultatele tragerii speciale din 24 iunie a.c.

Extragerea I :
73 43 56 1 14 30 54 4 90

Extragerea a II-a :
41 72 69 37 31 62 38 15 23

Extragerea a III-a :
77 86 14 29 24

Extragerea a IV-a :
73 53 33 41 14 61

Extragerea a V-a :
60 80 2 52 83 68 65

Extragerea a VI-a :
15 33 89 4 24 62 76 60 61 12

Extragerea a VII-a :
35 44 27 26 30 73 54 82 47 77 7 85

Fond de cîștiguri lei : 914 628.

ALB-NEGRU

Gest uman

Tînărul Ștefan Iftimescu, de la I.M. „Nicolina", rănit grav, a pierdut o mare cantitate de sînge. A fost internat la Spitalul de urgențe. La recomandarea medicilor, comisia de Cruce Roșie a apelat la tovarășii de muncă ai tînărului, pentru a dona din sîngele lor. Au răspuns douăzeci de tineri, printre care I. Albu, D. Zaharia, D. Ursu, I. Petrea, M. Stelaru, Magda Aanei, Elena Ghiță, Angelica Munteanu, precum și 10 vîrstnici. Un gest uman pentru salvarea vieții unui tovarăș de muncă, precizează corespondentul nostru **C. Petrovici.**

Perdele contra serviciu

În calitatea pe care o avea, ing. Traian Vodă a discutat cu inginerul șef de la Fabrica de perdele Pașcani posibilitatea detașării unor tehnicieni de la Întreprinderea de tricotaje „Moldova". Pentru serviciu, i s-a trimis în autoturismul său perdele în valoare de 3.231 lei. Au fost descoperite de către organele de miliție. Pentru complicitate la abuz în serviciu, el a fost condamnat la 1 an închisoare, care va fi executată prin muncă corecțională în cadrul aceleiași unități.

Autosanitară pentru ... transport în comun

O autosanitară circula cu viteză pe drumul județean Iași — Ciurea. Girofarul (sirena) în funcțiune atrăgea atenția că mașina se deplasează la o urgență. Șoferul autosanitarei, C-tin Rusu, își luase în felul acesta măsuri ca să nu fie oprit de către organele de miliție. Dar a fost oprit. Și-n autosanitară stăteau înghesuite ... 10 persoane, pasageri clandestini ! Cît o fi luat de la acești oameni (ori cît intenționa să ia) nu știm. Am dori măcar să știm ce-i va „oferi" pentru această încălcare a legii conducerea Stației de salvare ...

Scrisoarea de la Agapia

În drum spre localitatea Brătești, Alexandru D. Popescu, muncitor la I.M.M.R. Pașcani, a pierdut butelia de aragaz. După o lună de zile, primește însă o scrisoare de la Gheorghe Rojniță, de la Agapia, prin care era invitat să-și ridice butelia. De unde a avut adresa ? În sacul cu care a fost acoperită butelia s-a găsit bonul de schimb, pe care era trecută adresa păgubașului, ne informează corespondentul voluntar **C. Duduman.**

Înregistrări fictive

Palaghia Talpalaru, domiciliată în orașul Tg. Frumos, str. 16 Februarie nr. 7, înregistra fictiv în borderourile de achiziții diferite persoane precum că au predat produse agroalimentare. Semnînd în fals, își însușea sumele ce ar fi revenit producătorilor. A fost condamnată la 8 luni închisoare.

COOPERATIVA „MUNCA INVALIZILOR" IAȘI

aleea Cimitirul evreiesc nr. 2, telefon 1 13 49, livrează **pentru întreprinderi :**

— **ambalaje din carton;**
— **împletituri din sîrmă;**
— **pungi polietilenă;**
— **perii din păr și lavete tricot.**

Execută pentru populație :

— **confecții metalice și de tinichigerie;**
— **împletituri din sîrmă** (și cu materialul clientului);
— **lucrări de legătorie.**

De asemenea, angajează :

— **muncitori calificați** în meseria de „împletitori nuiele".

M.E.F.M.C. — C.M.C.
ÎNTREPRINDEREA DE MATERIALE DE CONSTRUCȚII IAȘI

șoseaua Tomești nr. 2, telefon 33998

anunță că în ziua de 30 iunie 1975, va avea loc concursul pentru ocuparea următoarelor posturi vacante :

— **1 economist pentru biroul de desfacere**
— **3 primitori-distribuitori.**

Concursul se va desfășura în conformitate cu prevederile Legii nr. 12/1971 pentru candidații care îndeplinesc condițiile de studii și vechime.

De asemenea, angajează urgent :

— **2 mecanici locomotivă LDH**
— **2 vegheteri c.f.**

Relații suplimentare se primesc zilnic de la biroul personal-învățămînt-retribuirea muncii, între orele 7,00—15,30.

AGENȚIA B.T.T. IAȘI

organizează în perioadele 9—16 august a.c. și 25 august — 1 septembrie excursii combinate, „Turul României — vizitarea R.S.F. Iugoslavia".

Itinerariu : Iași — Piatra Neamț — Lacu Roșu — Sovata — Alba Iulia — Deva — Timișoara — Belgrad — Arandjelovac — Bukovicka — Banja — Avala — Oplenac — Timișoara — Porțile de Fier — Tg. Jiu — Rîmnicu Vîlcea — Valea Oltului — Sibiu — Făgăraș — Brașov — Oituz — Bacău — Iași.

Transport : autocar.

Servicii : 3 (trei) mese pe zi, cazare — hotel.

Staționare în R.S.F. Iugoslavia — 3 (trei) zile.

Preț de persoană : 1.275 lei.

Înscrieri și informații la Agenția B.T.T. Iași — telefon 11043, pînă la data de 1 iulie 1975.

OFICIUL JUDEȚEAN DE TURISM IAȘI

organizează pentru perioada 1—7 iulie a.c. o excursie TURUL ROMÂNIEI pe traseul : Iași — Borsec — Tg. Mureș — Cluj — Ciucea — Oradea — Felix — Arad — Timișoara — Valea Jiului — Nordul Olteniei — Cozia — Curtea de Argeș — Vidraru — Tîrgoviște — Valea Prahovei — Brașov — Oituz, preț, lei 700. Se asigură transportul cu autocarul, cazarea, masa de seară, ghid.

Pentru stațiunea Mangalia, pînă la 30 iunie, se pot obține locuri la odihnă și pentru perioade de 2—5 zile.

Informații suplimentare la sediul oficiului.

I.C.S. MĂRFURI ALIMENTARE IAȘI

angajează de urgență

— remizeri pentru desfacerea înghețatei.

COOPERATIVA „SOLIDARITATEA" IAȘI

strada Crișan nr. 12

încadrează de urgență băieți între 16—18 ani cu 8—10 clase școală generală

pentru calificare prin practică la locul de muncă în meseria de **cizmari tălpuitori.**

OFICIUL JUDEȚEAN PENTRU CONSTRUIREA ȘI VÎNZAREA LOCUINȚELOR IAȘI

aduce la cunoștința solicitanților cuprinși în listele nr. 1, 2, 3 și 4 (de la numerele de prioritate 1 la 2858) și care nu au apartamente angajate sau contractate în alte blocuri, că pune în vînzare 65 apartamente confort I cu 1, 2 și 3 camere în blocul Y-6, str. Dimitrov, cu punere în funcțiune în semestrul I — 1976.

Ședința de repartizare are loc în sala mare din str. Ștefan cel Mare nr. 47—49, în ziua de 26 iunie 1975, ora 9,30.

Solicitanții vor prezenta în ședință buletinele de identitate (soț + soție), extras de cont și contractul de împrumut.

Vizita în țara noastră a președintelui Republicii Gaboneze, Albert Bernard Bongo

Prin cartiere, întreprinderi și instituții de învățământ superior din Capitală

(urmare din pag. 1)

agricole, de rezultatele obținute de acest colectiv, între care cel mai de seamă îl constituie îndeplinirea — în patru ani, trei luni și 17 zile — a cincinalului. O expoziție de mașini agricole și tractoare românești completează imaginea oaspeților asupra posibilităților industriei noastre constructoare de mașini de a crea o gamă variată de utilaje agricole de înaltă tehnicitate.

Interesîndu-se de modul cum colectivul întreprinderii acționează pentru continua ridicare a calității producției, pentru sporirea dotării tehnico-materiale a unității, tovarășul Nicolae Ceaușescu are cuvinte de apreciere pentru realizările muncitorilor, tehnicienilor și inginerilor unității. În acest context, secretarul general al partidului recomandă ministrului de resort să se ia măsuri pentru a se diversifica gama combinelor autopropulsate, care și-au dovedit înaltul lor randament în diferitele lucrări agricole. Se indică, de asemenea, să se producă o nouă combină pentru pante înclinate, de o capacitate mai mică, care să poată fi folosită în astfel de terenuri ce prezintă dificultăți pentru recoltarea mecanizată a cerealelor cu tipurile actuale de utilaje.

După ce sînt vizitate unele sectoare de producție, președintele gabonez a consemnat în cartea de onoare impresiile lăsate de această modernă unitate, felicitînd călduros colectivul uzinei pentru succesele sale, exprimîndu-și speranța într-o colaborare rodnică în acest domeniu între România și Gabon.

Cei doi șefi de stat au fost, în continuare, oaspeții studenților Institutului politehnic. Ministrul învățămîntului și educației, Paul Niculescu, împreună cu rectorul institutului, Radu Voinea, cu celelalte cadre didactice, urează un cald bun venit președinților Nicolae Ceaușescu și Albert Bernard Bongo.

În holul institutului sînt înfățișate profilul și activitățile acestei unități de învățămînt, modul cum a fost realizată integrarea procesului educativ cu cercetarea și producția.

După ce sînt vizitate atelierele-școală, care integrează activitățile de educație și pregătire a studenților cu nevoile imediate ale producției materiale, înalții oaspeți sînt invitați la Centrul de motoare cu ardere internă. Aici sînt ilustrate preocupările de reducere a consumului de combustibil și a poluării, de sporire a randamentului prin crearea de noi tipuri de motoare și aparaturi de cercetare în acest domeniu.

În cadrul vizitei la Institutul politehnic, tovarășul Nicolae Ceaușescu a analizat modul cum sînt îndeplinite sarcinile importante ce stau în fața învățămîntului, apreciind eforturile depuse de cadrele didactice și de studenți în direcția adîncirii integrării pregătirii teoretice cu cercetarea și producția, recomandînd, totodată, să se continue această orientare spre rezolvarea temelor majore pe care le ridică activitatea în continuă modernizare și dezvoltare a întreprinderilor industriale.

Felicitînd călduros cadrele didactice și studenții, președintele Albert Bernard Bongo și-a exprimat aprecierea pentru tot ceea ce s-a realizat aici, subliniind deosebitul interes pentru experiența României în acest domeniu atît de important pentru țările africane, al căror proces de dezvoltare reclamă cadre naționale bine pregătite.

Luîndu-și rămas bun de la gazde, președinții Nicolae Ceaușescu și Albert Bernard Bongo au răspuns cu multă cordialitate manifestărilor de simpatie ale cadrelor didactice și studenților Institutului politehnic.

(Agerpres)

PE MERIDIANELE GLOBULUI

Și-a început lucrările cea de-a XXIX-a sesiune a C.A.E.R.

BUDAPESTA 24 — Corespondentul Agerpres, Aurel Pop, transmite : În capitala R. P. Ungare au început, marți, lucrările celei de-a XXIX-a sesiuni a Consiliului de Ajutor Economic Reciproc, la care participă delegații din țările membre — R. P. Bulgaria, R. S. Cehoslovacă, Republica Cuba, R. D. Germană, R P. Mongolă, R. P. Polonă, Republica Socialistă România, U.R.S.S., R. P. Ungară — precum și o delegație din R.S.F. Iugoslavia.

★

Janos Kadar, prim-secretar al C.C. al P.M.S.U., a primit, marți seara, șefii delegațiilor care participă la cea de-a XXIX-a sesiune a Consiliului de Ajutor Economic Reciproc.

Cu acest prilej, tovarășul Manea Mănescu, prim-ministru al Guvernului Republicii Socialiste România, a transmis tovarășului Janos Kadar, prim-secretar al C.C. al P.M.S.U., din partea tovarășului Nicolae Ceaușescu, secretar general al Partidului Comunist Român, un salut cordial și cele mai bune urări de sănătate, precum și urări de succes poporului ungar în construirea socialismului.

Mulțumind, tovarășul Janos Kadar a rugat pe primul ministru român să transmită tovarășului Nicolae Ceaușescu un salut călduros, precum și cele mai bune urări de prosperitate pentru poporul român.

În calitate de observator, la lucrările sesiunii participă și o delegație din R. D. Vietnam.

Delegația română este condusă de tovarășul Manea Mănescu, prim-ministru al Guvernului Republicii Socialiste România.

În prima parte a ședinței, delegațiile au fost salutate de Lazar Gyorgy, președintele Consiliului de Miniștri al R. P. Ungare, președintele celei de-a XXIX-a sesiuni a C.A.E.R

Lucrările sesiunii continuă

★

Un nou stat african independent : Republica Populară a Mozambicului

LOURENCO MARQUES 24 (Agerpres) — După aproape cinci secole de dominație colonială, Mozambicul își proclamă astăzi independența, poporul mozambican luîndu-și definitiv soarta în propriile mîini și intrînd, ca entitate statală de-sine-stătătoare, în concertul națiunilor lumii. Drapelul verde, roșu, negru, galben și alb al unui nou stat african va înlocui astfel culorile vechii metropole coloniale — Portugalia. Samora Machel, președintele FRELIMO, organizație care, timp de mai bine de un deceniu, a condus lupta pentru libertate și independență a poporului mozambican, urmează să fie președintele noului stat de pe continentul african — Republica Populară a Mozambicului.

După un turneu de o lună prin diverse regiuni ale țării, salutat pretutindeni cu bucurie de popor, Machel a revenit, luni după-amiază, la Lourenco Marques, după 13 ani de exil.

Agenția TASS despre

Cum se va desfășura zborul comun sovieto-american în Cosmos

MOSCOVA 24 (Agerpres) — După cum relatează agenția TASS, zborul comun sovieto-american în Cosmos va începe prin lansarea navei cosmice sovietice „Soiuz", cu două persoane la bord, de pe cosmodromul Baikonur, în ziua de 15 iulie, la ora 15,20, ora Moscovei. După două modificări ale traiectoriei, „Soiuz" se va plasa pe așa-numita orbită circulară demontaj, cu altitudinea de 225 kilometri, și va aștepta nava americană „Apollo".

După 7 ore și jumătate de la lansarea navei „Soiuz", la Cape Canaveral va fi lansată nava americană „Apollo" cu trei astronauți la bord.

După ce „Soiuz" va efectua 33 de rotații în jurul Pămîntului, „Apollo" va efectua manevra de asigurare a diferenței de altitudine între cele două nave, necesară realizării unor calcule de navigație.

La începutul celei de-a 35-a rotații, echipajul „Soiuz" va începe activitățile pregătitoare pentru cuplare și va îmbrăca costumele-scafandru. De la o distanță de 39 kilometri, echipajul „Apollo" va începe manevra de intercepție. Cînd se va apropia la 2 km. de „Soiuz" el va începe frînarea, se va roti în jurul navei „Soiuz". În momentul cînd „Apollo" se va apropia la 50—30 metri, echipajele vor îndrepta dispozitivele de cuplare ale navelor unul spre celălalt.

În timpul celei de-a 36-a rotații, „Apollo" se va cupla cu „Soiuz", orientîndu-se cu ajutorul unui vizor optic. Momentul următor va fi realizarea ermetizării locului de trecere. Sistemul „Apollo-Soiuz" se va orienta în mod corespunzător în spațiu și echipajele se vor pregăti să treacă dintr-o navă în cealaltă.

Zborul comun va dura aproximativ 2 zile, timp în care cosmonauții sovietici și astronauții americani își vor face vizite reciproce. În timpul acestor vizite, pe fiecare din nave un membru al echipajului va asigura permanența.

Cele două echipaje vor realiza în comun trei experiențe.

În timpul celei de-a 64-a rotații, navele se vor decupla, apoi la a 66-a rotație, navele se vor cupla din nou.

În sfîrșit, la cea de a 67-a rotație, navele se vor decupla definitiv, iar în timpul rotațiilor 68—71 se va realiza ultima experiență comună, după care „Apollo" va trece pe altă orbită.

Nava „Soiuz" se va afla în spațiu aproximativ șase zile, iar „Apollo" aproape nouă zile.

TELEX ▪ TELEX ▪ TELEX

• **GENEVA**

În subcomisia pentru cultură a Conferinței pentru securitate și cooperare în Europa, s-a ajuns la un acord asupra textului care tratează problemele prevăzute la ultimul capitol de pe ordinea de zi : căutarea de noi domenii și forme de cooperare culturală internațională.

• **ALGER**

La Universitatea din Oran, unde activează aproape 140 de cadre didactice din țara noastră, a fost deschisă expoziția „Imagini din viața culturală și artistică din România".

• **WASHINGTON**

Curtea Supremă a S.U.A. a amînat pentru sesiunea viitoare discutarea unui proces în care era ridicată din nou problema constituționalității sentinței capitale în Statele Unite. Decizia are un efect juridic asupra altor cazuri similare, numărul persoanelor condamnate la moarte în Statele Unite fiind în prezent de 287. Ultima execuție a avut loc în 1967.

• **ROMA**

Marți, au început, la Roma, convorbirile oficiale dintre Giovanni Leone, președintele Republicii Italiene, și Todor Jivkov, președintele Consiliului de Stat al R.P. Bulgaria, care se află într-o vizită în Italia.

• **BRASILIA**

Peste 150.000 de persoane au rămas fără adăpost în regiunea Manaus (Brazilia), ca urmare a gravelor inundații care afectează de o săptămînă partea centrală a Amazoniei.

• **BONN**

O serie de uzine aparținînd companiei „Bayer" au început de luni să lucreze în ture reduse, ca urmare a dificultăților economice cu care este confruntat grupul vest-german. Măsura va afecta aproximativ 16.000 de lucrători.

• **GENEVA**

La Geneva au început lucrările sesiunii de vară a Comitetului de dezarmare. Au luat cuvîntul reprezentanții S. U. A., U.R.S.S., Canadei, Japoniei și Olandei.

• **MADRID**

Greva medicilor spanioli, declanșată la 11 iunie, continuă să se extindă. În prezent, informează agenția France Presse, greva cuprinde 39 de centre medicale de pe ansamblul teritoriului spaniol.

• **LONDRA**

La Ambasada României din Londra a avut loc o întîlnire cu parlamentari britanici, în cadrul căreia s-a făcut o trecere în revistă a căilor de dezvoltare și diversificare a relațiilor de colaborare și cooperare dintre România și Marea Britanie.

ÎNTREPRINDEREA DE CONSTRUCȚII ȘI MONTAJE SIDERURGICE GALAȚI

recrutează, pînă la 30 iunie a.c., candidați pentru pregătire prin Școala profesională și ucenicie la locul de muncă, în cadrul Grupului său școlar, în meseriile :

— *sudor ;*
— *electrician în montaj instalații și reparații ;*
— *lăcătuș mecanic ;*
— *strungar ;*
— *constructor cuptoare industriale ;*
— *lăcătuș pentru construcții metalice ;*
— *dulgher tîmplar parchetar ;*
— *zidar mozaicar faianțar ;*
— *instalator tehnico-sanitar.*

Se primesc absolvenți ai școlii generale din promoția anului 1975, cu vîrsta minimă de 16 ani împlinită pînă la 15 iunie a.c.

Pe perioada școlarizării se asigură condiții de hrană și cazare la căminul școlii. Ucenicii vor beneficia în anul I de indemnizații lunare în valoare de 800 lei.

Cei interesați vor întocmi dosare la care vor anexa actul de studii în original, certificatul de naștere în copie nelegalizată și originalul și certificat medical eliberat de circumscripția medicală locală.

Înscrierile se fac zilnic între orele 7,00—15,00 la sediul întreprinderii, unde se poate ajunge din Țiglina cu tramvaiul nr. 3.

Relații suplimentare, la telefon 32391 interior 111.

STUDIOUL DE RADIO IAȘI

aduce la cunoștința celor interesați, organizarea unui concurs pentru ocuparea unor posturi redacționale. Se pot înscrie absolvenți ai învățămîntului superior — cu stagiu în specialitate satisfăcut (inclusiv absolvenți ai Conservatorului), cu domiciliul în municipiul Iași.

Concursul va începe pe data de 30 iunie a.c., ora 10,00. Înscrierile se fac la secretariatul Studioului de radio, bd. Karl Marx nr. 54, pînă sîmbătă, 28 iunie a.c., ora 10,00.

Relații suplimentare, la telefon — 15430, zilnic, între orele 8,00 — 12,00.

ÎNTREPRINDEREA DE CONFECȚII IAȘI

cu sediul în Iași, str. Manta Roșie nr. 12,

face înscrieri pentru școala profesională în meseria **confecționer din țesături.** Condiții : vîrsta 16 ani împliniți la 15 iunie 1975, din orașul Iași și din comunele subordonate municipiului Iași, absolvenți a 8 sau 10 clase elementare.

ÎNTREPRINDEREA DE INDUSTRIALIZARE A LAPTELUI IAȘI

cu sediul în str. Metalurgiei nr. 8
angajează de urgență :

— **șoferi recepționeri ;**
— **frigotehniști,** categoriile 4—6.

Condiții de angajare, conform prevederilor legilor 22 din 1969, nr. 12 din 1971 și 57 din 1974.

ÎNTREPRINDEREA JUDEȚEANĂ DE INDUSTRIE LOCALĂ IAȘI

cu sediul în șos. Bucium 23

angajează :

— **un conducător auto macaragiu** sau **macaragiu autorizat** de către I.C.I.L. Iași.

Condiții de angajare, conform legilor nr. 12/1971 și 57/1974.

Mica publicitate

DECESE

• Familia și rudele anunță decesul regretatului lor **MIRON NECULAI,** 19 ani, fost elev la Liceul construcții-mașini Iași, anul IV. Înmormîntarea, joi, 26 iunie, în satul Perieni.

Redacția și Administrația : strada Vasile Alecsandri nr. 8 — Iași. Telefon 1 15 43

Tiparul : Întreprinderea poligrafică Iași, str. Vasile Alecsandri nr. 6. Telefon 14620.

CENTRALA UNIVERSITARA „M. EMINESCU" IAȘI

Proletari din toate țările, uniți-vă!

Flacăra Iașului

Organ al Comitetului județean Iași al P.C.R. și al Consiliului popular județean

Anul XXXI — Nr. 8941 | Joi, 26 iunie 1975 | 4 pagini — 30 bani

Azi,

transmisii directe la radio și televiziune:

• În jurul orei 11,00, de la Palatul Consiliului de Stat, semnarea documentelor oficiale româno-gaboneze.

• În jurul orei 14,45, de la Aeroportul internațional București — Otopeni, ceremonia plecării înalților oaspeți gabonezi.

În ultima decadă din primul semestru

EFORTURI MAI SUSȚINUTE PENTRU ONORAREA SARCINILOR ECONOMICE!

● Cantități suplimentare de produse ● În centrul preocupărilor: atingerea parametrilor tehnico-economici, o aprovizionare ritmică ● O colaborare mai rodnică între unități

Peste cîteva zile vom încheia bilanțul primului semestru. Spre satisfacția noastră, majoritatea colectivelor de muncă din industria județului raportează de pe acum succese notabile. S-au obținut însemnate cantități de produse peste prevederile planului. Remarcabil este faptul că pînă în prezent au raportat îndeplinirea mai devreme a prevederilor actualului plan cincinal zece întreprinderi, altele urmînd să înregistreze acest succes pînă la sfîrșitul lunii în curs. Producție

EUGENIU ZIDARIȚA

(continuare în pag. a 2-a)

Deși „zilele-lumină" sînt, acum, mai lungi, unii prășitori tot nu au destul spor

În cinci zile, (20—24 iunie a.c.) în cooperativele agricole ieșene au fost prășite circa 24.000 de hectare cu porumb. Dacă la aceasta cifră mai adăugăm suprafețele cu floarea-soarelui, sfeclă de zahăr, cartofi, întreținute tot în acest interval, rezultă că în perioada amintită s-a muncit bine. Cu cîteva excepții, în restul cooperativelor agricole au fost făcute salturi vizibile, dar eforturile trebuie continuate deoarece volumul de muncă rămas de executat la întreținerea culturilor, pentru a putea spune că sîntem „la zi" cu prășitul, este încă mare. Din tabelul pe care îl publicăm în pagina a II-a în legătură cu stadiul prașilei a doua la porumb, se poate vedea că în foarte multe C.A.P.-uri trebuie asigurate, în continuare, zi de zi, participarea tuturor cooperatorilor la treabă și o exemplară organizare a muncii. Aceasta cu atît mai mult cu cît există restanțe în unele unități și la întreținerea celorlalte culturi. Prașila a doua la floarea-soarelui, de pildă, n-a fost încă încheiată. În dimineața zilei de 25 iunie a.c. mai era de întreținut cultura de pe circa 2.000 de hectare. Prașila a treia la sfecla de zahăr e mai avansată. Lucrarea s-a executat pe 3.647 din totalul de 8.192 hectare. La cartofi însă, aceeași lucrare s-a făcut pe numai 500 de hectare. Cele mai mari rămîneri în urmă se semnalează în unitățile cultivatoare de cartofi din consiliile intercooperatiste Ruginoasa, Lespezi, Moțca.

Secerișul grîului bate la ușă. Această lucrare va necesita, în acest an, forțe mai numeroase. De aceea trebuie folosite la maximum aceste zile pentru a termina toate prașilele necesare la toate culturile.

În pag. a 2-a

Situația prașilei a doua manuale a porumbului în cooperativele agricole, în dimineața zilei de 25 iunie a.c.

Goluri nedorite în funcționarea calculatoarelor

După cum se știe, încă din aprilie 1972, o Plenară a C.C. al P.C.R. a stabilit direcții și sarcini concrete vizînd perfecționarea sistemului informațional, introducerea și extinderea procedeelor și a tehnicii moderne de calcul. Ca urmare și a creării în țara noastră a unei industrii proprii de tehnică de calcul, dotarea unităților a sporit vertiginos. În județul nostru, **față de 1970, numărul calculatoarelor de birou a crescut de 3 ori, al echipamentelor electronice de capacitate mică de circa 5 ori, iar al celor de pregătire a datelor, de peste 4 ori.** În multe întreprinderi, cum ar fi „Nicolina", T.I.M., „Țesătura", I.P.M.P., C.F.S. ș.a. există deja realizate programe vizînd lansarea și urmărirea producției, aprovizionarea, desfacerea, gospodărirea mijloacelor fixe și a stocurilor.

Există, însă, și unele neajunsuri în folosirea acestor mijloace moderne de calcul. Un recent studiu, efectuat în 21 de unități ieșene, de către **Cabinetul teritorial de organizare a producției**, a scos la iveală destule lipsuri datorate, în special, unor cauze subiective. Astfel, s-a constatat că gradul de utilizare a acestor echipamente este încă nesatisfăcător, că în general se lucrează doar într-un schimb. Cîteva exemple: la I.P.M.P., calculatorul e folosit doar 60 ore/lună, la C.F.S., Întreprinderea metalurgică și I.P.L., perforatoarele sînt încărcate numai 50—60 la sută din capacitatea unui schimb. Un volum de staționări relativ mare se înregistrează și la mașinile de facturat și contabilizat, cele 120—160 de ore de funcționare lunară, la întreprinderi ca I.M.C., I.C.R.M., I.P.A. etc. fiind mult sub posibilitățile acestor utilaje. Neajunsurile semnalate, se subliniază în studiul Cabinetului teritorial de organizare, se datorează în principal faptului că **organele de conducere, organizațiile de partid nu acordă aceeași atenție acestor echipamente ca și celor tehnologice, nu urmăresc înfăptuirea exactă a măsurilor prevăzute în fundamentarea necesității lor în activitatea economică.** Pe lîngă aceste cauze, mai sînt și altele, care par numai obiective. Ne gîndim la numeroasele mașini sosite din 1974 și montate tîrziu, sau încă nemontate, din lipsă de piese, accesorii sau specialiști, la I.R.E., I.P.A., I.C.R.A., Trustul de construcții industriale ș.a. De asemenea, frecventele staționări se mai datorează și posibilităților reduse de intervenție ale specialiștilor întreprinderii de reparații ale utilajelor de calcul, ca și calității uneori slabe a activității de service.

Ne-am limitat, deocamdată, la creionarea unei stări de fapte, fără a intra în detaliile fiecărui caz semnalat, lucru pe care îl vom face, cu sprijinul specialiștilor respectivi, curînd. Rămîne însă, repetăm acest lucru, **o sarcină permanentă pentru conducerea unităților amintite, a organizațiilor de partid, inițierea tuturor măsurilor necesare pentru promovarea tehnicii moderne de calcul, pentru exploatarea optimă a echipamentelor din dotare, în vederea continuei îmbunătățiri a întregului flux informațional.**

CONST. PĂLĂDUȚĂ

Sesiune de comunicări științifice

În organizarea Facultății de științe economice a Universității „Al. I. Cuza", în zilele de 27—28 iunie a.c., se va desfășura la Iași sesiunea de comunicări științifice cu tema: „Economia întreprinderii și echilibrul ei financiar".

În cadrul sesiunii, ce-și va desfășura lucrările atît în plen cît și pe secții, vor fi ținute peste 60 de comunicări de către cadre didactice din Iași și din alte centre universitare din țară.

FII DE ONOARE AI „NICOLINEI"

Un nume de prestigiu, dobîndit prin muncă dîrză în bătălia pentru îndeplinirea și depășirea planului, prin calitatea muncii, hărnicie, disciplină, spirit creator. Este vorba de Vasile Stoian, șef de echipă în cadrul secției utilaj terasier (foto 1), Nicolaie Nicolau, șef de echipă în secția turnătorie (foto 2), Eugen Ungureanu, șef echipă frînă (foto 3), și de Mircea Trofin, maistru în atelierul boghiuri (foto 4).

FOTO: L. STRATULAT

Colaborare fructuoasă

Industria locală Iași colaborează tot mai intens la realizarea unor utilaje de către industria republicană. De curînd, a fost reluată colaborarea cu Întreprinderea mecanică „Nicolina" pentru producția cadre de buldozere. Continuă colaborarea cu „Vulcan" București pentru coșuri de fum, cu întreprinderile „Semănătoarea" București și „Ceahlăul" P. Neamț. Rezultate bune dă și colaborarea cu I.M.A.I.A. Iași. Față de anul trecut producția realizată prin planul de colaborare a sporit cu 24 la sută.

Curs de perfecționare

Peste 60 de maiștri-instructori din învățămîntul liceal și tehnic profesional din județul Iași, care au terminat cursul de perfecționare centralizat (ciclul I), organizat în perioada mai-iunie de CEPEIT — Filiala Iași, în colaborare cu Inspectoratul școlar județean, urmează, în prezent, ciclul al doilea. Acesta constă dintr-un stagiu de practică în producție și se va finaliza cu elaborarea și susținerea unor proiecte tehnico-didactice, îmbinîndu-se astfel în mod armonios teoria cu practica pentru o cît mai temeinică pregătire a cursanților.

Viața artistică a orașului între realități și deziderate

La Pașcani

La Pașcani, există frumoase tradiții privind activitatea cultural-artistică, rod al pasiunii statornice al unor animatori culturali care au inițiat, de-a lungul anilor, bogate manifestări educative. Cum sînt continuate și îmbogățite aceste tradiții?

— În prezent, ne spunea tov. Vasile Nechifor, secretarul Comitetului orășenesc al U.T.C., tot mai mulți tineri din întreprinderi și instituții sînt antrenați la activitatea artistică, s-au constituit formații noi — orchestra de muzică ușoară de la Întreprinderea de tricotaje și perdele, formația de teatru de la Liceul teoretic, fanfara Grupului școlar, mai multe brigăzi artistice etc.

— Pentru a se asigura o viață cultural-artistică bogată, sublinia muncitorul Florin Barbu, de la I.M.M.R., este nevoie de o mai strînsă colaborare cu instituțiile artistice ieșene. Cu forțele locale, nu putem veni la intervale scurte de timp cu spectacole în premieră. Programele ansamblului folcloric „Hora" sau ale Teatrului de revistă au fost vizionate de aproape toți locuitorii orașului și aceste formații nu-și pot schimba repertoriul de la o zi la alta. Turneele ansamblurilor ieșene sînt destul de rare la Pașcani.

— Pe de altă parte, a intervenit Ion Secărescu, directorul Casei de cultură „M. Sadoveanu", exigențelor justificate ale cetățenilor trebuie să le răspundem cu manifestări de calitate, atît ca formă de prezentare, dar mai ales în ceea ce privește conținutul. Din păcate, uneori, din lipsă de instructori de specialitate, ne prezentăm pe scenă și cu programe realizate în limitele artei amatoare. Dar, viața culturală a unui oraș nu înseamnă numai spectacole. Și la Pașcani se

E. COMAN

(continuare în pag. a 2-a)

CARNET IEȘEAN

Micimea anonimelor

Primim la redacție și scrisori anonime. Prin acestea se demască atitudini și stări de fapte grave. Efectuăm anchete. Cerem sprijinul organelor de specialitate. Se irosesc zile, săptămîni, pentru verificări.

S-au format comisii speciale pentru cercetarea unor scrisori anonime care reliefau situații de fapte inadmisibile, atribuite unor persoane de la o instituție spitalicească. S-au dovedit a fi născociri rău intenționate. Dar sînt alte zeci de cazuri în care autorii ce n-au curajul să-și arate identitatea împroașcă cu noroi semeni de-ai lor, din ură, din interese meschine. Conducerea Trustului de construcții industriale, reținînd problemele relatate într-o scrisoare anonimă (trimisă redacției) a dispus o cercetare amănunțită la S.U.P. În concluzie, toți cei solicitați

AL. MONTEORU

(continuare în pag. a 2-a)

S-a declanșat acțiunea pionierească „Marșul Victoriei"

Miercuri dimineața s-a declanșat acțiunea patriotică pionierească de masă „Marșul Victoriei", organizată în cinstea celei de-a III-a Conferințe naționale a Organizației pionierilor. Parola transmisă la ora 7,30 la posturile de radio a fost cîntecul pionieresc „Drag pămînt românesc". După recepționarea mesajului, comandamentele din întreaga țară au luat măsuri de informare și mobilizare urgentă a tuturor pionierilor, care se prezintă joi dimineață la punctele de adunare dinainte stabilite. În timpul celor trei zile ale „Marșului Victoriei" vor fi organizate ceremoniale și marșuri pionierești, evocări ale insurecției naționale armate antifasciste, întîlniri cu participanți la acest eveniment, cu militari sau membri ai gărzilor patriotice, vizite la obiective economice, acțiuni de muncă patriotică pe șantiere, activități comune cu gărzile patriotice, cu detașamentele de tineret de cruce roșie, de miliție și pompieri, jocuri și întreceri sportive.

În afara acestor activități comune pentru toți pionierii, unitățile și detașamentele de pionieri vor organiza, după preferințe, și alte acțiuni educative de masă.

La încheierea „Marșului Victoriei", comandamentele pionierești vor analiza pregătirea și comportarea participanților, raportînd comandamentului județean despre îndeplinirea misiunii.

(Agerpres)

Situația prașilei a doua manuale a porumbului în cooperativele agricole, în dimineața zilei de 25 iunie a. c.

(în procente față de plan)

Nr. crt.	Denumirea C.A.P.	%	Nr. crt.	Denumirea C.A.P.	%
1.	Cîrjoaia	100,0	57.	Răchiteni	44,9
2.	Cozmești	100,0	58.	Ciorteşti	43,4
3.	Dobrovăț	100,0	59.	Băiceni	43,3
4.	Gorban	100,0	60.	Roșcani	43,1
5.	Grozești	100,0	61.	Horlești	42,6
6.	Moșna	100,0	62.	Mircești	42,0
7.	Plugari	100,0	63.	Vînătorii	41,0
8.	Pocreaca	100,0	64.	Brăiești	40,4
9.	Răducăneni	100,0	65.	Coarnele Caprei	39,8
10.	Vînători (Popricani)	100,0	66.	Scobinți	38,0
11.	Hălăucești	90,2	67.	Mogoșești-Siret	37,4
12.	Popricani	90,0	68.	Dagîța	36,3
13.	Bohotin	86,2	69.	Țibana	35,9
14.	Moțca	85,8	70.	Gîrbești	35,5
15.	Cotnari	85,1	71.	Scînteia	35,2
16.	Dumești	85,1	72.	Vlădeni	34,8
17.	Dolhești	82,9	73.	Siretel	33,0
18.	Ceplenița	80,2	74.	Podu-Iloaiei	32,7
19.	Bălțați	77,6	75.	Belcești	32,5
20.	Tansa	77,6	76.	Lespezi	32,4
21.	Gropnița	76,1	77.	Cornești	31,7
22.	Ruginoasa	75,0	78.	Heleșteni	31,5
23.	Strunga	71,9	79.	Miroslovești	31,3
24.	Drăgușeni	71,4	80.	Lungani	30,5
25.	Tansa (Belcești)	64,0	81.	Bîrnova	30,0
26.	Holboca	62,6	82.	Costuleni	30,0
27.	Prisăcani	62,5	83.	Românești	29,2
28.	Tătărași	62,0	84.	Stolniceni Prăjescu	29,2
29.	Deleni	61,8	85.	Lunca	28,2
30.	Țuțora	59,9	86.	Comarna	27,9
31.	Osoi	59,1	87.	Hîrlău	26,2
32.	Ciurea	59,0	88.	Popești	25,8
33.	Perieni	57,9	89.	Ipatele	25,4
34.	Aroneanu	56,9	90.	Cristești	23,3
35.	Verșeni	55,3	91.	Bosia	21,7
36.	Mogoșești	55,1	92.	Probota	21,1
37.	Erbiceni	54,7	93.	Rediu	20,2
38.	Trifești	53,9	94.	Butea	19,4
39.	Bețcani	52,6	95.	Șcheia	18,5
40.	Cozia	52,3	96.	Țibănești	17,3
41.	Cozmești (St. Prăjescu)	51,7	97.	Sinești	16,2
42.	Schitu Duca	50,5	98.	Spineni	15,1
43.	Todirești	49,7	99.	Valea Seacă	14,9
44.	Tg. Frumos	49,5	100.	Andrieșeni	14,8
45.	Voinești	49,5	101.	Fîntînele	14,1
46.	Țigănași	48,3	102.	Vatra	12,8
47.	Focuri	48,2	103.	Al. I. Cuza	11,6
48.	Chișcăreni	48,1	104.	Fotoiești	9,9
49.	Balș	47,6	105.	Golăești	9,4
50.	Uricani	47,2	106.	Mironeasa	8,9
51.	Movileni	47,0	107.	Bivolari	8,4
52.	Șipote	47,0	108.	Grajduri	8,1
53.	Tomești	46,8	109.	Hărmănești	2,9
54.	Victoria	45,9	110.	Brătulești	0,0
55.	Tungujei	45,6	111.	Mădîrjac	0,0
56.	Costești	45,5	112.	Oțeleni	0,0
				TOTAL C.A.P.	62,7

Eforturi mai susținute

(urmare din pag. 1)

ția globală industrială suplimentară obținută pînă acum, față de prevederile cincinalului, se ridică la aproape 4 miliarde lei.

În acest context, organizațiile de partid și conducerile întreprinderilor au datoria să acționeze permanent pentru mobilizarea oamenilor, pentru inițierea măsurilor capabile să amplifice realizările de pînă acum. Mai mult, în unele unități care nu au recuperat restanțele la cîteva produse, se impune o organizare mai bună a producției și a muncii. Trebuie puse în centrul preocupărilor, acolo unde este cazul (Întreprinderea metalurgică, Întreprinderea de antibiotice ș.a.) problemele ce vizează intrarea în funcțiune a unor capacități productive restante, precum și atingerea parametrilor tehnico-economici la unele instalații. De asemenea, se simte nevoia unei colaborări mai fructuoase cu unii furnizori din țară, aprovizionarea tehnico-materială generînd, în prezent, unele greutăți. Este cazul Întreprinderii „Tehnoton", I.P.M.P., Întreprinderii „Victoria" ș.a. Conducerea Combinatului de fibre sintetice Iași a dat un sprijin substanțial, în nenumărate rînduri, Întreprinderii de tricotaje și perdele din Pașcani. Cum în prezent unitatea pășcăneană duce lipsă de fir poliester, invităm la căutarea unor soluții avantajoase pentru ambele întreprinderi, de pe urma colaborării fructuoase beneficiind economia națională, noi toți.

Iată, deci, cîteva probleme care trebuie să fie înscrise cu majuscule în agenda de lucru a acestor zile, în toate întreprinderile județului nostru.

Fiecare localitate — mai bine gospodărită și mai frumoasă!

Fotocritică

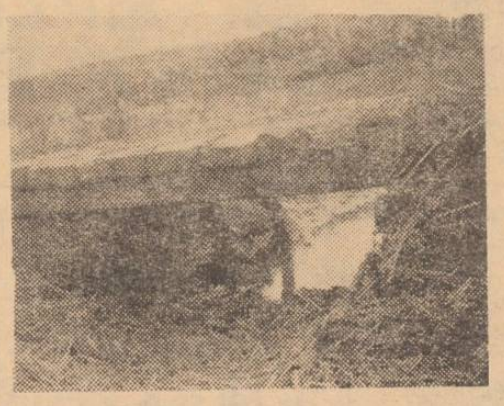

Pe drumul comunal Mogoșești — Ciurbești se află un pod deteriorat pe care cu teamă se avîntă vehiculele (foto nr. 1). La capetele podului a fost așezat stufăriș în locul traverselor lipsă. Din cîte am înțeles, fiecare dintre primarii celor două comune (Mogoșești și Miroslava), așteaptă ca celălalt să ia măsuri de reparare a podului. Cînd se va ajunge la o înțelegere, să fim informați și noi. Poate se va acționa înaintea producerii vreunui accident...

În Tg. Cucului din Iași există un chioșc de difuzare a presei (foto nr. 2). Lucru bun. Nu-i bine însă că acest chioșc stă de mai multe săptămîni fără acoperiș și cu geamuri sparte. O fi sesizat lucrătoarea? Și dacă a sesizat, de ce „Difuzarea presei" n-a luat măsuri de reparare a chioșcului?

Edilii Iașului s-au îngrijit ca, în apropierea Stației C.F.R., pe str. 30 Decembrie, să fie amenajat un spațiu verde. Pe alei, pentru odihnă, au fost puse bănci. Din păcate, cetățeni certați cu bunul simț și cu spiritul gospodăresc (mai ales dintre cei care așteaptă trenul), mută

băncile de la locul lor pe spațiul verde (foto nr. 3). Este păcat de munca depusă pentru menținerea acestui spațiu! Sugerăm organelor în drept să ia măsuri de sancționare a celor care își bat joc de bunul comun.

Text: RADU COSTIN
Foto: R. DUMITRU

Viața artistică

(urmare din pag. 1)

organizează frecvente întîlniri cu scriitori ieșeni, șezători și medalioane literare la bibliotecă, simpozioane și concursuri pe diferite teme, cursurile Universității populare au o tematică variată, Casa de cultură a amenajat un club al tineretului, unde se pot iniția interesante manifestări cultural-educative.

Cu toate acestea, posibilitățile existente la Pașcani nu sînt fructificate în suficientă măsură. În ultimul timp, de exemplu, unele formații și-au încetat activitatea, (corul Casei de cultură, orchestra de muzică populară și altele). Nici cenaclul literar nu desfășoară o activitate intensă, așa cum ne obișnuise în anii precedenți. Ținînd seama de tradițiile existente, de posibilitățile locale, sînt necesare măsuri de înviorare și impulsionare a vieții cultural-artistice de la Pașcani.

La Casa armatei

Studioul de teatru al Casei armatei — Iași prezintă la sediu, duminică, 29 iunie, ora 10,30, în premieră, spectacolul de teatru cu piesa „Chirița în provincie" de Vasile Alecsandri. Regia aparține artistului emerit Ion Lascăr. În rolul titular: Florin Zgăvărdiei.

Micimea anonimelor

(urmare din pag. 1)

a da lămuriri au declarat că scrisoarea avea un caracter tendențios, defăimător. În încheierea unui răspuns dat redacției, directorul Întreprinderii de utilaje, piese de schimb și reparații — Iași subliniază: „autorii scrisorii nu au avut curajul să semneze tocmai pentru că au prezentat eronat niște probleme prin prisma unor interese personale, fără a ține seama de situația de fapt și de obligațiile ce le revin ca angajați ai unei întreprinderi".

Se dovedește, încă o dată, că cei ce trimit scrisori anonime nu-și asumă răspunderea celor sesizate, nu din teama de repercusiuni, ci pentru că știu că spun neadevăruri. Vor doar să declanșeze anchete în care să fie purtați pe drumuri și lezați oameni cinstiți. Curios e faptul că astfel de îndivizi, care n-au curajul opiniei directe, ne dau „lecții de principialitate", acuză că... nu le răspundem. Dar cum oare poți răspunde altfel unor oameni lipsiți de omenie?

în 24 de ore

Televiziune

16.00 Teleșcoală: 17.00 Telex; 17.05 Din țările socialiste; 17.15 Lecții TV. pentru lucrătorii din agricultură; 18.00 Gimnastică: R. S. România — R. P. Chineză. Transmisiune directă; 19.20 1001 de seri; 19.30 Telejurnal; 20.00 Voci tinere — emisiune de muzică ușoară românească; 20.15 O vioară pentru mai tîrziu; 20.40 Festivalul comediei cinematografice la TV. „Comedia fără vîrstă"; 21.30 Mai aveți o întrebare?; 22.10 24 de ore.

Cinematografe

Copou, orele 9,00; 11,00; 15,00; 17,00; 19,00; 21,00: „Comedie fantastică". **Republica**, orele 9,00; 11,05; 14,30; 16,40; 18,50; 21,00: „Călătoria". **Victoria**, orele 9,00; 11,10; 14,30; 16,40; 18,50; 21,00: „Fugarul". **Tineretului**, orele 9,00; 11,00; 15,00; 17,00; 19,00; 21,00; „50.000 dolari recompensă". **Tătărași**, orele 10,00; 16,00: „Dragoste la 16 ani". **Nicolina**, orele 16,00; 18,00; 20,00: „S-a întîmplat după război". **Grădina de vară „Palat"**, ora 20,15: „Fugarul".

În județ: Casa de cultură Pașcani: „Muntele ascuns". **Clubul C.F.R.:** „Iarba de mare". **Tg. Frumos:** „Sufletul negrului Charley". **Hîrlău:** „Jery, traficantul".

Teatrul Național „Vasile Alecsandri"

Astăzi, la ora 20,00, **Teatrul Național din Craiova** prezintă spectacolul cu piesa „Patima roșie" de Mihail Sorbul.

Pronoexpres

La tragerea din 25 iunie 1975, au fost extrase următoarele numere:

Extragerea I: 33 41 13 42 28 24.
Fond de cîștiguri lei: 1 352 044.
Extragerea a II-a: 14 4 38 8 21.
Fond de cîștiguri lei: 1 341 868.

Timpul probabil

Vremea devine ușor instabilă și va intra într-un proces treptat de răcire. Cerul va fi variabil, mai mult noros în jumătatea de nord a Moldovei și zona de munte. Se vor semnala averse de ploaie însoțite de fenomene electrice. Vîntul va sufla moderat cu intensificări trecătoare din sectorul nordic. Temperatura aerului, la început, ridicată, apoi, în ușoară scădere. Minimele vor fi cuprinse între 12 grade și 17 grade, iar maximele între 23 grade și 29 grade, local mai coborîte în nordul Moldovei.

Pe teme de sănătate publică

Succesele în combaterea tuberculozei pot fi mult mai mari

În județul Iași, valorificîndu-se condițiile materiale foarte bune pe care le avem la dispoziție s-au obținut rezultate notabile în combaterea tuberculozei. De exemplu, în 1974, ca și în acest an, aplicînd tratamente moderne la bolnavi cu tuberculoză contagioasă, am obținut debacilizarea în 90 la sută din cazuri. Concomitent, au fost imunizați toți locuitorii între 0—18 ani din județul Iași. În aceste acțiuni, Policlinica antituberculoasă Iași a primit un ajutor substanțial din partea a numeroase circumscripții rurale, evidențiindu-se, printre altele, cele din Butea, Răducăneni, Miroslava, Moșna, Ciurea, Holboca, Stolniceni-Prăjescu, Horlești, Țibănești, Strunga. Ca o consecință a unor acțiuni active, s-a produs o scădere evidentă a îmbolnăvirilor atît la adulți, cît mai ales la copii, județul Iași situîndu-se printre primele județe din țară cu endemie scăzută. Sîntem hotărîți ca, în continuare, să diminuăm la minimum, chiar să lichidăm această boală și dispunem de condiții obiective în acest sens. Din nefericire, există încă unele regretabile lacune în activitatea de educație sanitară, de supraveghere a bolnavilor care se tratează la domiciliu. Circumscripții medicale care neglijează sarcinile în acest domeniu sînt cele din Erbiceni, Mironeasa, Oțeleni, Lungani, Grozești, Andrieșeni, Mogoșești, Bosia, Podu-Iloaiei, Tansa, Vînătorii, Șcheia. În aceste circumscripții, se manifestă neglijențe supărătoare, nu se supraveghează tratamentul, nu se efectuează controale, propaganda sanitară antituberculoasă este slabă sau inexistentă. Lucrurile ar putea fi remediate, dacă am primi un sprijin concret din partea consiliilor populare comunale, care ar putea controla și lua măsuri pentru respectarea disciplinei și obligațiilor profesionale ale cadrelor medico-sanitare. Cu o activitate educativă ne-ar putea sprijini și căminele culturale, bibliotecile, organizațiile de masă etc. Toți trebuie să se gîndească că sănătatea este un bun fără seamăn și că este o datorie de prim ordin să asigurăm societății oameni sănătoși, apți de muncă.

ADRIAN ARBORE
doctor în științe medicale, șeful Policlinii antituberculoase Iași

Nimic nu-i scuză pe cei care mai obțin încă producții de lapte scăzute

Concluzia unui dialog cu tov. Adam Radomir, director general adjunct al Direcției agricole județene

În cinci luni din anul curent cooperativele agricole ieșene au înregistrat o producție medie de lapte cu 80 l pe vacă furajată mai mare ca în aceeași perioadă din 1974. Situația nu apare însă mulțumitoare decît la prima vedere.

— Într-adevăr — ne declara tov. Adam Radomir, director general adjunct al Direcției agricole județene, trebuie să recunoaștem că ne situăm cu cîteva procente sub planul aferent perioadei scurse de la începutul anului.

— Considerați că există motive care să justifice nerealizările?

— Din păcate, nu. Majoritatea covîrșitoare a unităților pentru asigurate toate condițiile pentru a-și îndeplini sarcinile. Cine le-a valorificat cu pricepere se înțelege că stă bine și în privința producției. Pe primele locuri se mențin complexele intercooperatiste de la Belcești și Bivolari, unde producția zilnică de lapte pe vacă furajată este în prezent aproape de două ori mai mare decît media județului (5,2 l). Cu rezultate apropiate se înscriu și fermele de vaci ale C.A.P.-urilor din Gorban, Bălțați, Movileni, Pocreaca, Tătărași etc. În schimb, la Aroneanu, Gropnița, Butea, Deleni, Al. I. Cuza și destule alte unități planul nu e realizat decît în proporții inadmisibil de mici ce coboară, pe alocuri, chiar și sub o treime din sarcinile prevăzute.

— Dacă și aceste unități au dispus de condiții asemănătoare celor din C.A.P.-urile fruntașe, cum se explică, totuși, realizările atît de inegale?

— După cum am mai afirmat, aproape peste tot sînt posibilități mai bune ca anul trecut pentru sporirea producției de lapte. Se stă, de asemenea, corespunzător, în general, și cu organizarea reproducției, așa că singura explicație a producțiilor slabe rămîne neglijarea furajării. La Gropnița, ca să luăm doar un exemplu, vacile nu primesc după pășunat supliment de masă verde, deoarece n-ar exista, chipurile, suficiente forțe pentru recoltarea furajelor. Plîngeri nejustificate, întrucît la secția S.M.A. stau — practic — nefolosite o combină de recoltare a nutreturilor și o remorcă.

— Putem înțelege că în condițiile lichidării unor asemenea deficiențe sînt șanse de recuperare a producției restante?

— Bineînțeles, mai ales că acum e momentul cel mai favorabil pentru a acționa în acest sens. Majoritatea vacilor au fătat în lunile martie, aprilie și mai, astfel că în această perioadă curba de lactație e în punctul maxim, cînd printr-o furajare abundentă se obțin deci și cele mai ridicate producții.

Considerăm că direcțiile de acțiune sînt clare, chiar dacă în cadrul dialogului de mai sus ele au fost expuse așa de succint. Important este ca în sensul acestor indicații să se acționeze peste tot, dar îndeosebi acolo unde producția de lapte lasă de dorit. Sperăm că pentru respectarea lor, organele județene nu vor mai trebui să apeleze la sancțiuni așa cum au fost nevoite să procedeze, pe alocuri, cu ocazia unui recent control privind igiena și păstrarea laptelui pînă la livrare.

C. GREGORIAN

FEMEIA ZILELOR NOASTRE

„Am risipit neîncrederea față de acțiunile întreprinse"

Cu un an în urmă, cînd a fost numită directoare a căminului cultural din Bivolari, profesoara Elisabeta Bădărău se temea că nu va reuși să însufleteze viața cultural-artistică a comunei. Pe lîngă faptul că nu avea experiență în această privință, în rîndul celorlalți intelectuali din comună se manifesta un fel de indiferență, fiecare menținîndu-se departe de căminul cultural. Forțe artistice erau, dar și acestea se manifestau sporadic.

— *Și cum ați acționat?*

— Pentru început nu găseam calea cea mai bună de a schimba optica față de activitatea cultural-educativă. În calitate de locțiitor al secretarului comitetului comunal de partid, am făcut apel la comitetul comunal de partid, la experiența celorlalți profesori și am izbutit să creăm o atmosferă de muncă, un activ cultural ceva mai numeros, care să acționeze cu tragere de inimă. Manifestările începute s-au permanentizat, formațiile artistice prezentau cu regularitate cîte un scurt program și astfel sătenii au început să vină cu mai multă încredere la căminul cultural.

— *Cu alte cuvinte, v-ați însușit statutul de animator cultural al comunei. Pentru aceasta sînt necesare calități deosebite?*

— Nu-i neapărat nevoie de însușiri excepționale, dar ca și în alte domenii de activitate se cere o bună pregătire profesională și politică, precum și cunoașterea realității și a oamenilor. În activitățile zilnice nu ai parte numai de satisfacții și de aceea trebuie perseverență, pasiune și voință. Cînd am organizat schimbul de experiență cu comuna Ruginoasa, ne-am pregătit zi și noapte, deoarece cunoșteam valoroasele tradiții culturale din Ruginoasa. Și se pare că am reușit să „ne măsurăm forțele" de la egal la egal. A fost însă un efort colectiv, toți colaboratorii căminului cultural au înțeles că-i vorba de prestigiul comunei și au participat cu însuflețire la pregătirea manifestărilor. Am reușit să materializăm ideea de muncă colectivă, nu numai cu prilejul acțiunilor festive, ci și în cadrul activităților zilnice.

— *Care ar fi cea mai importantă realizare a dv. în această privință?*

— Am reușit să punem capăt anonimatului în care se afla căminul cultural. Spulberînd neîncrederea cu care erau privite multe din manifestările organizate, am izbutit să atragem spre cămin un număr din ce în ce mai mare de săteni. În acest domeniu rezultatele nu se culeg imediat și ar fi greu să măsurăm eficiența eforturilor. Important rămîne faptul că am reușit să permanentizăm o activitate atît de necesară pentru împlinirea spirituală a oamenilor.

G. LUPU

La Răducăneni

Noua grădiniță, o experiență

La Răducăneni s-a deschis, duminica trecută, o nouă grădiniță sezonieră cu masă. Informația reține atenția nu atît prin faptul în sine, cît prin aceea că grădinița a fost organizată în sediul C.A.P. Birourile sînt acum puțin solicitate, conducerea cooperativei și comitetul comunal al femeilor găsind modalitatea de a compensa lipsa unui spațiu special destinat acestui scop. Așadar, cînd există interesul cuvenit, soluții pot fi găsite.

Acest aspect l-a avut în vedere și Comitetul județean al femeilor, organizînd, aici, pentru 11 iulie, un schimb de experiență cu participarea președintelor comitetelor comunale ale femeilor, vicepreședintelor C.A.P. și educatoarelor coordonatoare din mai multe comune.

La Întreprinderea de confecții

Bogate acțiuni educative

Comisia de femei de la Întreprinderea de confecții Iași continuă să organizeze interesante acțiuni educative pentru lucrătoarele din fabrică. În această săptămînă, de pildă, se inaugurează un ciclu de 12 întîlniri pe teme de educație între lucrătoare — tinere și vîrstnice — și diverși specialiști din afara unității (medici, juriști, psihologi etc.). Cursantele, împărțite în trei grupe, vor participa la dezbateri pe teme de sănătate, familie, legislație, comportare în societate etc.

Acțiunea se adaugă altor frumoase inițiative, cu tradiție aici. De exemplu, absolvirea diverselor forme de calificare de către noi lucrătoare și angajarea lor în producție prilejuiește reactivarea acțiunii „Prietenul tînărului angajat".

După publicarea articolului

La Leagănul de copii din Goești

Controlul trece, lipsurile rămîn

În urma publicării articolului cu titlul de mai sus, în ziarul nostru nr. 8917 din 29 mai a.c., conducerea Spitalului orășenesc Tg. Frumos, însușindu-și criticile făcute, se angajează să ia toate măsurile pentru înlăturarea neajunsurilor semnalate. Între altele, în scrisoarea de răspuns, se spune că: **problema laptelui s-a rezolvat, în sensul că zilnic copiii beneficiază de acest aliment indispensabil; suplimentele sînt mai diversificate și mai consistente; de asemenea, au fost confecționate două balansoare și două scrinciobură metalice care să fie puse la dispoziția copiilor. Este în curs de soluționare problema încadrării unei educatoare și a completării schemei cu numărul necesar de cadre sanitare medii.**

Microfoileton

S. O. S.

— Alo! Salvarea? Vă rugăm, veniți repede pînă la „Casa modei" din Iași. O clientă aflată la probă a leșinat... Da, la etajul II, croitorie pentru femei... Cum iar?... Aaa... Da, era o practicantă... Nu, prima era o lucrătoare de la noi...

...La dispeceratul serviciului Salvării — alertă. Toată lumea se întreabă ce se întîmplă la „Casa modei", de unde vin zilnic mai multe S.O.S.-uri. Un cunoscător, care a fost de mai multe ori la fața locului în astfel de situații, încearcă o explicație. Impunătoarea clădire, a cărei arhitectură e admirată de multă lume, n-a fost prevăzută cu un cît de cît sistem de aerisire. Nici în sala de lucru, nici în cabinele de probă. Lucrătoarele, vreo 30 la număr în fiecare tură, la care, în anumite perioade, se adaugă practicantele de la Școala profesională UCECOM, stau într-o zăpușeală groaznică să prindă rînd la cele 4 mașini de cusut, din care adesea unadouă se defectează, nu au suveică etc. Nu se pot deschide geamurile? S-a încercat și această soluție, continuă cunoscătorul. Dar atunci se produce un asemenea curent, încît multe din persoanele respective trebuie trimise direct la spital...

...Și în timp ce mașina Salvării gonește spre „Casa modei", la serviciul de urgențe se fac diferite propuneri: o autosanitară să staționeze permanent, cu servicii în ture, în fața imobilului respectiv; sau să se înființeze aici un serviciu de gardă servit de personal calificat; sau...

*

...M-am trezit din somn într-un lac de transpirație, așa cum am fost zilele trecute la „Casa modei", cînd am făcut o probă... Ce vis aiurit! Cum am putut visa așa ceva? Da... Asta trebuie să fie! M-a impresionat situația de acolo... Dar soluția din vis nu mi se pare a fi cea mai bună. Poate găsește alta conducerea Cooperativei „Tehnica confecției"...

ALEXANDRINA IONESCU

ALB-NEGRU

Intervenție operativă

Din cauza unui scurtcircuit la electroventilatorul utilizat pentru uscarea furajelor la Stațiunea de cercetări agricole Podu-Iloaiei, s-a produs un incendiu care punea în pericol peste 250 tone lucernă, fîn etc. Intervenția operativă a formației civile de pompieri din localitate și a unei companii de pompieri a contribuit la stingerea incendiului, ne comunică maiorul **Gr. Petrov.** În felul acesta, pagubele au fost minime.

De la cearta copiilor

De la ce s-au certat copiii lui Gh. Lepciuc și Georgetei Băeșu (Hărmănești, comuna Todirești) n-are importanță. Cert este că, nervos nevoie mare, Lepciuc și-a luat soacra, Ruxandra Croitoru, și, împreună, s-au dus la locuința Georgetei Băeșu. Au insultat-o, au bătut-o. Pentru aceasta, ginerele și soacra lui au fost amendați cu cîte 2.000 lei.

Ecusonul cu nr. 1010

Numărul 1010 al ecusonului purtat de o vînzătoare de la unitatea de mezeluri din str. Gh. Dimitrov a fost reținut într-o după-amiază din săptămîna trecută de către mai mulți cumpărători. Și nu pentru că persoana ce-l purta s-ar fi remarcat printr-o servire ireproșabilă. Dimpotrivă. La o sesizare a unui cumpărător, vînzătoarea i-a adresat atîtea injurii, încît greu ar putea fi redate în scris. Cînd un alt cumpărător a invitat-o să-și controleze vorbele, purtătoarea aceluiași ecuson n-a ezitat să-l insulte și pe acesta. Conducerea I.C.S.M.A. ce... cuvinte are pentru vînzătoarea în cauză?

Scandalagița

Zece familii ne-au scris despre vecina lor, Elena Lăcătușu, cu domiciliul în stradela Albă din Iași. Are singură două camere, o... restanță la chirie de peste 4.700 lei, în spațiul ce-l ocupă găzduiește fel de fel de cetățeni de la care încasează diverse sume. Rău este și faptul că aproape zilnic au loc scandaluri cu cei găzduiți, viața colocatarilor fiind transformată într-un calvar. Verificînd cele semnalate, cîrca a II-a de miliție a sancționat-o pe E. L. conform Decretului 153/1970. S-a liniștit oare?

„Cupa României" la fotbal

Finala populareI competiții „Cupa României" la fotbal se va desfășura la 6 iulie în Capitală și va opune echipei Rapid formația Universitatea Craiova.

Miercuri, în semifinalele competiției, pe stadionul „Petrolul" din Ploiești, Universitatea Craiova a învins cu 5—3 (1—1, 1—1) pe A.S.A. Tg. Mureș. Pe stadionul „23 August" din Capitală, jocul dintre echipele bucureștene Steaua și Rapid s-a încheiat după prelungiri cu scorul de 6—7.

(Agerpres)

COMITETUL EXECUTIV AL CONSILIULUI POPULAR AL JUDEȚULUI IAȘI

organizează în ziua de 30 iunie 1975, ora 9, concurs pentru ocuparea posturilor vacante de **inspectori la Inspectoratul comercial de stat.**

Condiții de participare:

— absolvenți ai învățămîntului superior economic și 3 ani vechime în funcții economice.

Relații se pot lua zilnic de la Consiliul popular județean — Oficiul personal-învățămînt — telefon 18060, interior 283.

ÎNTREPRINDEREA DE PREINDUSTRIALIZARE ȘI ACHIZIȚII — IAȘI — (D.C.A)

str. Aurel Vlaicu 88

angajează:

conform legilor 12 din 1971 și 57 din 1974:

— **gestionar** pentru centrul Iași;

— **șef contabil** la Centrul de preindustrializare și achiziții Hîrlău.

Relații la telefon 15726.

INSTITUTUL POLITEHNIC IAȘI

încadrează:

— **merceolog principal,** la serviciul social-administrativ

— **tehnician,** Facultatea de chimie și inginerie chimică.

Condițiile de încadrare sînt cele prevăzute de Legea nr. 12 din 1971.

MICA PUBLICITATE

FELICITĂRI

● Cu ocazia aniversării zilei de naștere, colectivul filaturii cardate Țesătura — unitatea A urează șefei de secție, ing. BERECHET ELEONORA — „La mulți ani!"

● Inginer Neaga urează, cu ocazia aniversării a 65 ani fostului colaborator demn — BUCUR JAN, pensionar veterinar — Miroslava — fericire, mulți ani.

LECȚII-MEDITAȚII

● Studentă meditez la engleză, orice nivel, inclusiv corigențe. Telefon 30519.

● Student electronică meditez matematică-fizică, orice nivel. Telefon 12134, orele 15.00—17,00.

VÎNZĂRI-CUMPĂRĂRI

● Vînd urgent Moskvici 408, stare excepțională. Relații la magazinul Favorit, vizavi de Gostat (Străpungere)

● Predau contract apartament trei camere Alexandru cel Bun, bloc H 17, scara B, apart. 14.

● Vînd casă pentru demolare, material excepțional. Condrea — Școala generală 30 (Eternității).

● Vînd Volkswagen 1200. Relații telefon 41896, între orele 17,00—20,00.

● Vînd sau schimb casă cu patru camere. Stradela Silvestru 3.

● Vînd Fiat 850, parcare magazin Moldova, vizibil zilnic, ora 17.00.

● Vînd garsonieră centrală. Telefon 16744.

● Vînd Dacia 1100. Vrînceanu Aurel, Nicolina 99 (Suzana Pîrvulescu).

OFERTE DE SERVICIU

● Caut persoană pentru supraveghere bolnavă. Telefon 16744.

ÎNCHIRIERI

● Ofer cameră mobilată contra ajutor menaj. Scrieți la căsuța poștală nr. 19 — Oficiul I.

● Pensionat recent, singur caut cameră mobilată, fără pat, cu spațiu pentru aragaz Strada Bădărău 40 — Triboi.

SCHIMBURI DE LOCUINȚE

● Schimb apartament confort I Copou pentru 2—3 camere. Telefon 49096.

● Schimb două camere, dependințe, casă naționalizată pentru apartament bloc. Strada Golia 3 — Lupu.

● Cedez apartament proprietate trei camere, confort II — Alexandru cel Bun pentru două camere bloc sau naționalizate. Telefon 32847.

● Schimb apartament confort II pentru apartament trei camere confort I. Telefon 17045.

● Schimb apartament naționalizat, două camere, dependințe pentru apartament 2—3 camere bloc, exceptînd Alexandru cel Bun. Dumitraș — Sărărie 12.

MULȚUMIRI

● Părinții elevilor clasei I C — Școala generală 1 Iași transmit cu adîncă recunoștință și respect tovarășei învățătoare Grădinaru Sofia cele mai sincere urări de sănătate și fericire pentru munca neobosită depusă în educarea copiilor noștri

● Horga Mircea adresează respectuoase mulțumiri profesorului dr. Vancea Petru, dr. Tudor Elena, dr. Elena Tomniuc Constantinescu, asistentelor Sîrbu Elena, Schwartz Doina, pentru deosebita îngrijire acordată.

● Elevii clasei I A Școala generală 11 — mulțumesc învățătoarei lor MARCHITANU MARIA pentru străduința deosebită depusă și rezultatele obținute în primul lor an de școală.

PIERDERI

● Pierdut cal armăsar, negru (cicatrice la piciorul drept, spate. Calul aparține unei întreprinderi. Aducătorului recompensă). Samoilă Ghiuță, strada C. Negri 1.

● Pierdut foaie matricolă nr. 59 din 30 octombrie 1972 eliberată de Școala generală 6 Iași pe numele Cupet Vasile. O declar nulă.

● Pierdut foaie de parcurs nr. 574925 eliberată de Trustul de construcții industriale secția S.U.T. pe numele Rotaru Constantin. O declar nulă.

● Pierdut foaie parcurs nr. 84347 eliberată de Autobaza 1 pe numele Ionașcu Constantin. O declar nulă.

● Pierdut foaie de parcurs nr. 661043 eliberată de Întreprinderea mixtă, prestări, producție și confecții pe numele Burduja Vasile. O declar nulă.

● Pierdut foaie parcurs nr. 278969 seria Ar, eliberată de Direcția comercială Iași pe numele Balaur Mihai. O declar nulă.

DECESE

● Familia anunță cu durere decesul scumpului lor **SARAMET VASILE,** 80 ani, din Ștefănești-Botoșani. Cortegiul pornește de la biserica Sf. Pantelimon, astăzi, ora 14,00, spre cimitirul Eternitatea.

● A încetat din viață, în vîrstă de 62 ani, după o lungă și grea suferință iubita noastră mămuța și soție **IOANA DUMITRAȘCU.** Cortegiul pornește vineri, 27 iunie 1975, ora 15,00, de la biserica Sf. Dumitru — Bals, unde este depusă, spre mănăstirea Galata

PE MERIDIANELE GLOBULUI

Lucrările celei de-a XXIX-a sesiuni a C. A. E. R.

BUDAPESTA 25 — Corespondentul Agerpres, Aurel Pop, transmite: La Budapesta au continuat, miercuri, lucrările celei de-a XXIX-a sesiuni a Consiliului de Ajutor Economic Reciproc.

Miercuri a luat cuvîntul tovarășul Manea Mănescu, conducătorul delegației române la cea de-a XXIX-a sesiune a C.A.E.R.

Lucrările sesiunii continuă

★

În după-amiaza aceleiași zile, tovarășul Janos Kadar, prim-secretar al C.C. al P.M.S.U., a avut, la sediul Comitetului Central al P.M.S.U., o întrevedere cu conducătorii delegațiilor și secretarii comitetelor centrale prezenți la sesiunea C.A.E.R.

Din partea delegației române au participat tovarășii Manea Mănescu, membru al Comitetului Politic Executiv al C.C. al P.C.R., primul ministru al Guvernului Republicii Socialiste România, Ștefan Andrei, membru supleant al Comitetului Politic Executiv, secretar al C.C. al P.C.R.

Seara, la Opera din Budapesta a avut loc un spectacol de gală în cinstea participanților la cea de-a XXIX-a sesiune a C.A.E.R.

Întîlniri ale primului ministru al Guvernului Republicii Socialiste România

Tovarășul Manea Mănescu, primul ministru al Guvernului Republicii Socialiste România, conducătorul delegației române la cea de-a XXIX-a sesiune a Consiliului de Ajutor Economic Reciproc, s-a întîlnit, în aceeași zi, cu Lubomir Strougal, președintele Consiliului de Miniștri al R. S. Cehoslovace, conducătorul delegației cehoslovace la sesiune. Cu acest prilej, s-a făcut un schimb de păreri cu privire la dezvoltarea relațiilor de colaborare și cooperare economică între cele două țări. Întîlnirea s-a desfășurat într-o atmosferă de prietenie și deplină înțelegere.

Primul ministru al Guvernului Republicii Socialiste România s-a întîlnit, de asemenea, cu Horst Sindermann, președintele Consiliului de Miniștri al R. D. Germane, conducătorul delegației R. D. Germane la sesiune. Cei doi șefi de guverne au abordat, într-o atmosferă caldă, prietenească, probleme privind dezvoltarea în continuare a raporturilor de prietenie și a colaborării și cooperării dintre Republica Socialistă România și R. D. Germană.

Solemnitatea proclamării independenței Mozambicului

KAN PFUMO 25 (Agerpres)

Noaptea trecută, la ora zero și 15 minute, deasupra capitalei Mozambicului s-a ridicat pentru prima dată drapelul verde, roșu, negru, galben și alb — solemnitate marcînd apariția unui nou stat independent și suveran pe continentul african — Republica Populară a Mozambicului

În prezența citorva zeci de mii de oameni, sub luminile reflectoarelor Stadionului central din Lourenco Marques, steagul portughez a fost înlocuit cu cel al Republicii Populare a Mozambicului. Au răsunat 21 de salve de artilerie.

Primul președinte al Republicii Populare a Mozambicului, Samora Machel, după ce a fost învestit în funcție, în prezența tuturor organelor conducătoare ale FRELIMO, a delegaților străine prezente cu acest prilej la Kan Pfumo și a mii de cetățeni veniți în capitală din toate regiunile țării, a adresat un mesaj națiunii.

Din Republica Socialistă România, la solemnitățile proclamării independenței Mozambicului participă o delegație de partid și de stat condusă de tovarășul Emil Bobu, membru al Comitetului Politic Executiv, secretar al C.C. al P.C.R., vicepreședinte al Consiliului de Stat.

Și-a încheiat lucrările reuniunea Consiliului ministerial al C. E. E.

LUXEMBURG 25 (Agerpres)

Miercuri dimineața, la ora 3 GMT, a luat sfîrșit reuniunea Consiliului ministerial al C.E.E. Cu acest prilej, cei nouă miniștri de externe au adoptat o declarație în legătură cu Conferința pentru securitate și cooperare în Europa în care se declară favorabili încheierii, cît mai repede posibil, a lucrărilor conferinței. Ținînd cont de progresele substanțiale realizate în numeroase probleme — se arată, în continuare în declarație, cei nouă miniștri apreciază că încă de pe acum este de dorit și posibil să se încheie negocierile de la Geneva, în așa fel încît cea de a treia fază a conferinței să se poată desfășura la Helsinki înainte de sfîrșitul lunii iulie.

În cadrul aceleiași reuniuni, membrii Consiliului ministerial au examinat problema reluării dialogului dintre țările consumatoare și cele producătoare de petrol, dar fără să fi ajuns la elaborarea unei poziții comune a „celor nouă".

Totodată, miniștrii de externe și-au dat avizul favorabil la cererea de aderare a Greciei la C.E.E., hotărîrea definitivă urmînd, de asemenea, să fie luată de Consiliul C.E.E.

În ceea ce privește Portugalia, cei nouă miniștri nu au luat nici o hotărîre privind acordarea imediată a unui ajutor economic.

„Deceniul Națiunilor Unite pentru femei și dezvoltare"

CIUDAD DE MEXICO 25 (Agerpres) — Perioada 1975—1985 va fi proclamată „Deceniu al Națiunilor Unite pentru femei și dezvoltare". După cum relevă agenția Prensa Latina, această propunere a întrunit pînă acum un sprijin larg din partea delegațiilor participante la Conferința Mondială a Anului Internațional al Femeii, în curs de desfășurare la Ciudad de Mexico. Concomitent — precizează agenția citată — va fi făcut cunoscut „Planul de acțiune mondială", ce va fi aplicat pentru ameliorarea situației femeii în întreaga lume.

TELEX ■ TELEX ■ TELEX

• GENEVA

Directorul general al Biroului Internațional al Muncii (B.I.T.), Francis Blanchard, a propus, în cadrul lucrărilor celei de-a X-a Conferințe internaționale a muncii, care se desfășoară la Geneva, lansarea unei acțiuni mondiale în vederea ameliorării condițiilor de muncă ale salariaților din întreaga lume.

• ANKARA

Guvernul turc a trecut oficial, marți, la aplicarea reformei agrare în țară, distribuind suprafețe agricole țăranilor lipsiți de pămînt din cinci sate ale provinciei Urfa, din sud-estul Turciei

• TOKIO

Partidul Socialist din Japonia a dat publicității o declarație prin care cheamă la retragerea trupelor S.U.A. din Coreea de Sud și la stabilirea de relații diplomatice între Japonia și R.P.D Coreeană.

• ROMA

În cadrul reuniunii Consiliului Mondial al Alimentației, ce se desfășoară la Roma, reprezentanții celor 36 de țări membre ale acestui organism internațional au început, miercuri, dezbaterile pe marginea concretizării măsurilor preconizate de Conferința Mondială a Alimentației din noiembrie 1974.

• LONDRA

Dr. James Stagg, meteorologul britanic, fostul consilier meteorologic șef pe lîngă comandamentul suprem al trupelor aliate, căruia Dwight Eisenhower i-a cerut avizul pentru a lansa operațiunea „Overlord" — debarcarea trupelor aliate pe coasta normandă în 1944 — a încetat din viață în vîrstă de 74 de ani.

• VARȘOVIA

În cadrul stagiunii Teatrului Națiunilor, organizată în acest an în Polonia, cu participarea a 17 trupe din 15 țări, un colectiv al Teatrului Mic din București a prezentat două spectacole cu piesa lui Marin Sorescu — „Matca", în regia lui Dinu Cernescu.

• ALGER

În Algeria a început să circule trenul rapid „Transmaghreb Express" care va face legătura directă între Tunis, Alger și Casablanca, distanță ce măsoară aproximativ 2 300 km.

• LIBREVILLE

Lucrările primului colocviu științific internațional în legătură cu reactorul atomic natural de la zăcămintele de uraniu din Oklo (Gabon) — care reunește, sub egida Agenției Internaționale pentru Energia Atomică (A.I.E.A.), 77 de savanți din 18 țări — au început, marți, la Casa Partidului Democratic Gabonez din Libreville. Deschiderea solemnă a lucrărilor a avut loc la 23 iunie, pe însuși locul acestei pile atomice naturale, a cărei descoperire a fost anunțată la 26 septembrie 1972.

• PARIS

La Paris au avut loc lucrările primei sesiuni a Comisiei mixte franco-cubaneze de colaborare tehnico-științifică și culturală.

• PUNCTE CARDINALE •

Sistemul ecologic de pe „Saliut-4"

Ziarul „Pravda" publică un articol în care se relevă că sistemul ecologic, creat la bordul stației orbitale sovietice „Saliut-4", servește nu numai asigurării unui mediu ambiant corespunzător pentru echipaj, ci și verificării unor ipoteze legate de construcția navelor cosmice ale viitorului.

Astfel — scrie ziarul, — la bordul stației „Saliut" există o mică seră cu sol artificial saturat cu săruri și microelemente, cu un sistem de irigare și de iluminare electrică. În această seră cresc în Cosmos ceapă și mazăre, deoarece unul din obiectivele experienței constă în verificarea modului cum se comportă în spațiul extraterestru plantele superioare.

Astronauții americani au început perioada de carantină

Cei trei astronauți americani — Tom Stafford, Donald Slayton și Vance Brand — care vor participa luna viitoare la zborul în comun alături de cosmonauții sovietici — au început miercuri o perioadă de carantină, care nu va lua sfîrșit decît după revenirea lor din misiune. Ei vor rămîne în contact cu un număr de 367 de persoane, riguros selecționate.

Scopul acestei măsuri este acela de a evita ca astronauții să fie purtători ai vreunui germen infecțios în momentul lansării lor în spațiu, la 15 iulie a.c.

Capriciile vremii

Capriciile vremii în această lună de vară s-au manifestat în mai multe zone ale continentului european.

Astfel, în landurile Baden-Wurtenberg și Bavaria (R. F. Germania) serviciile meteorologice au înregistrat cele mai violente furtuni din ultimii ani. Deplasările maselor mari de aer au fost însoțite de ploi torențiale și de descărcări electrice de o intensitate neobișnuită. În afara pagubelor materiale, s-au semnalat mai multe pierderi de vieți omenești, un avion de turism, la bordul căruia se aflau trei persoane, a fost surprins de furtună, prăbușindu-se, iar în apropiere de orașul Villingen, un automobil a fost luat pur și simplu pe sus de apele umflate brusc ale unui rîu, șoferul pierzîndu-și viața.

Treptat, frontul de furtună s-a extins, începînd de luni după-amiază, și în regiunile din nord-vestul Elveției, ploile deosebit de intense și vînturile puternice provocînd întreruperea traficului rutier și chiar a celui feroviar în mai multe zone.

(Agerpres)

ÎNTREPRINDEREA DE PRELUCRARE A MASELOR PLASTICE IAȘI

angajează prin concurs

— **un șef birou administrativ.**

Condiții de studii și vechime, conform Legii 12/1971.

Concursul va avea loc la data de 7 iulie 1975.

COMBINATUL DE FIBRE SINTETICE IAȘI

recrutează candidați pentru școlarizare prin Școala profesională curs de zi și ucenicie la locul de muncă în una din meseriile: **operator la fabricarea fibrelor chimice, operator la prelucrarea fibrelor chimice, lăcătuș mecanic, electrician, strungar, frezor, rabotor și rectificator.**

Înscrierea candidaților se face la CENTRUL ȘCOLAR CHIMIE — Iași, str. Socola nr. 61 A, pînă la data de 1 iulie 1975 prin depunerea următoarelor acte:

— cerere de înscriere;
— diploma de absolvire a 10 clase;
— copie și original certificat de naștere;
— fișa medicală (analiza sîngelui, radioscopie pulmonară);
— fișa individuală a copilului.

Se pot înscrie:

BĂIEȚI, absolvenți a 10 clase din județele: IAȘI, VASLUI, SUCEAVA și BOTOȘANI.

FETE, absolvente a 10 clase din MUNICIPIUL IAȘI.

Examenul de admitere se susține la obiectele matematici și chimie sau română pentru meseriile de operator la fabricarea fibrelor și la matematici și fizică pentru restul meseriilor specificate mai sus

Elevii de la Școala profesională curs de zi beneficiază de masă gratuită, uniforme și rechizite școlare gratuite; în limita locurilor se asigură cazarea în cămin.

Elevii de la forma ucenicie beneficiază de indemnizație de 650 lei/lunar în anul I și 900—1 100 lei/lunar în anul II, echipament de protecție gratuit.

Relații suplimentare, telefon 31710, interior 380.

I.J.E.COOP. IAȘI

angajează

— **tehnician principal** — specialitatea panificație

— **lucrător gestionar** pentru bufet (incintă).

Condiții de angajare, conform Legii 22.

De asemenea, se angajează de urgență la **Întreprinderea mixtă de produse, prestări și construcții Iași**, strada C.A. Rosetti nr. 1:

— **tehnician prelucrări lemn**
— **sudori autorizați**
— **instalatori instalații termice**
— **instalatori sanitariști**
— **tinichigii industriali** (ventilații).

Relații se pot obține la telefon 15623 sau 14616.

Condiții de angajare conform Legii nr. 12/1971.

LICEUL AGRO-INDUSTRIAL HOLBOCA IAȘI

primește înscrieri în anul I de liceu pentru următoarele specialități:

— **mecanic pentru întreținerea și repararea utilajului agricol;**
— **mecanic — industrie alimentară;**
— **agronom mecanizator.**

Actele necesare: cerere tip, vizată de directorul școlii generale, fișă medicală și certificatul de naștere. Se pot înscrie absolvenți ai clasei a VIII-a din toate județele Moldovei.

Relații suplimentare se pot obține la secretariatul liceului, telefon 11012.

ÎNTREPRINDEREA MECANICĂ „NICOLINA" IAȘI

angajează de urgență

pentru lucrările de transpunere vagoane U.R.S.S. din stația C. F. Socola:

— **un impiegat de mișcare**
— **doi macaragii pentru marca tip „Demag".**

Cei interesați se vor prezenta la serviciul personal-învățămînt — retribuție.

Redacția și Administrația: strada Vasile Alecsandri nr. 8 — Iași. Telefon 1 15 43

Tiparul: Întreprinderea poligrafică Iași, str. Vasile Alecsandri nr. 6. Telefon 14620.

BIBLIOTECA CENTRALĂ UNIVERSITARĂ „M. EMINESCU" IAȘI

Proletari din toate țările, uniți-vă!

Flacăra Iașului

Organ al Comitetului județean Iași al P.C.R. și al Consiliului popular județean

Anul XXXI — Nr. 8942 | Vineri, 27 iunie 1975 | 4 pagini — 30 bani

În paginile 2—3

- Pe ecrane
- Microtribuna noului
- Cu ochii cetățeanului
  - — „Bilanț al sănătății" la Staționarul ieșean de diagnostic
  - — Unde poate duce consumul de alcool la unii tineri

Tovarășul Nicolae Ceaușescu a primit delegația Comitetului municipal București al P. C. R.

Delegația a raportat că oamenii muncii din Capitală, în frunte cu comuniștii, au îndeplinit angajamentul de a realiza actualul cincinal în patru ani și jumătate

Tovarășul Nicolae Ceaușescu, secretar general al Partidului Comunist Român, președintele Republicii Socialiste România, a primit, joi dimineața, delegația Comitetului municipal București al P.C.R., care a raportat că oamenii muncii din Capitală, în frunte cu comuniștii, au îndeplinit, în ziua de 25 iunie, angajamentul ce și l-au asumat, în vara anului 1972, de a realiza actualul cincinal în patru ani și jumătate. Onorîndu-și angajamentul luat, oamenii muncii bucureșteni au răspuns, prin fapte, Chemării însuflețitoare, pe care Conferința Națională, secretarul general al partidului a adresat-o întregului popor de a înfăptui cincinalul înainte de termen, ea mobilizînd și stimulînd energiile creatoare ale națiunii noastre, angajată cu hotărîre, sub conducerea partidului, pe calea progresului și bunăstării, a civilizației socialiste.

Adresîndu-se membrilor delegației, și prin ei tuturor comuniștilor, tuturor oamenilor muncii din Capitală și din țară, a luat cuvîntul tovarășul NICOLAE CEAUȘESCU.

Cuvîntul tovarășului Nicolae Ceaușescu

Stimați tovarăși,

Doresc ca, în numele Comitetului Central al partidului și al meu personal, să exprim mulțumiri și, totodată, calde felicitări tuturor oamenilor muncii, comuniștilor, activiștilor de partid, comitetelor de sectoare și Comitetului municipal de partid pentru realizarea cu succes a angajamentului asumat cu trei ani în urmă, la Conferința organizației de partid din Capitală — de a înfăptui cincinalul în patru ani și jumătate.

Ne-a produs tuturor — și cred că va produce întregului nostru partid și popor — o deosebită bucurie faptul că oamenii muncii din capitala patriei noastre și-au respectat cu cinste cuvîntul dat, realizînd cincinalul chiar cu cîteva zile mai devreme decît prevedea angajamentul asumat. Fără îndoială că realizarea cu succes a acestor angajamente a cerut eforturi susținute din partea tuturor colectivelor de oameni ai muncii, a conducerilor întreprinderilor, a organizațiilor de partid, și desigur, a comitetelor de sectoare și a Comitetului municipal de partid; dar aceste eforturi au fost încununate de succes și puteți avea deplina satisfacție că ați adus o contribuție de mare însemnătate la înfăptuirea sarcinilor trasate de Congresul al X-lea, de Conferința Națională a partidului cu privire la dezvoltarea economico-socială a patriei noastre în acest cincinal.

După cum se știe, și alte colective de oameni ai muncii din întreaga țară au realizat de pe acum cincinalul; unele organizații județene au, de asemenea, un avans important — ceea ce face ca, pe întreaga țară, cincinalul să fie realizat înainte de termen, așa cum s-a discutat la Conferința Națională a partidului.

Toate aceste realizări se materializează într-o creștere mai puternică a venitului național, a avuției naționale, ceea ce a permis atît dezvoltarea impetuoasă a economiei naționale, cît și creșterea nivelului de trai, material și spiritual, al tuturor oamenilor muncii.

Fără îndoială că următoarele șase luni cer, de asemenea, eforturi susținute pentru a realiza sporirea corespunzătoare a producției în toate domeniile. Cele realizate în patru ani și jumătate să fie consolidate astfel în continuare în lunile care au mai rămas pînă la încheierea cincinalului. Eu am deplina convingere că oamenii muncii din Capitală, ca de altfel din întreaga țară, comuniștii, conducerile organizațiilor de partid vor face totul pentru a încheia și acest an cu depășirea sarcinilor de plan. Sînt convins că toți vor acționa cu fermitate pentru a realiza, în continuare, depășirea producției industriale și în celelalte sectoare, corespunzător cotei părți ce revine fiecărei unități în lunile următoare.

În același timp, în conformitate cu hotărîrile Congresului al XI-lea, trebuie făcute pregătirile corespunzătoare în vederea trecerii la noul cincinal. După cum se cunoaște, noul cincinal pune sarcini deosebite — nu numai din punct de vedere cantitativ, cît mai ales din punct de vedere calitativ. Aceasta cere eforturi serioase tuturor organizațiilor de partid, colectivelor de oameni ai muncii, conducerilor întreprinderilor și instituțiilor noastre din toate sectoarele, pentru a face ca cincinalul următor să fie cincinalul afirmării revoluției tehnico-științifice în toate sectoarele de activitate, să ducă la ridicarea pe o treaptă superioară a întregii dezvoltări economico-sociale a țării, a bunăstării materiale și spirituale a întregului nostru popor. Sînt convins că organizația de partid a municipiului București, oamenii muncii din Capitală vor constitui și în viitor un detașament activ, de nădejde, în îndeplinirea sarcinilor ce le revin.

Cu această convingere, doresc să adresez încă o dată cele mai calde felicitări tuturor oamenilor muncii, comuniștilor, comitetelor de sectoare și Comitetului municipal, și să le urez noi și noi succese în îndeplinirea sarcinilor ce le stau în față.

Vă doresc tuturor multă sănătate! (Aplauze).

Încheierea vizitei în țara noastră a președintelui Republicii Gaboneze, Albert Bernard Bongo

Semnarea documentelor oficiale

Ziua de joi, 26 iunie 1975, marchează un moment de referință în istoria relațiilor româno-gaboneze. În această zi, președintele Republicii Socialiste România, tovarășul Nicolae Ceaușescu, și președintele Republicii Gaboneze, Albert Bernard Bongo, au semnat, la Palatul Republicii, Declarația Solemnă Comună a Republicii Socialiste România și Republicii Gaboneze, Acordul general de cooperare economică și tehnică între Republica Socialistă România și Republica Gaboneză. Cei doi șefi de stat au parafat, de asemenea, Comunicatul comun cu privire la vizita oficială de prietenie în țara noastră a președintelui Republicii Gaboneze, Albert Bernard Bongo.

Document de o deosebită însemnătate, Declarația Solemnă Comună, afirmînd principiile pe care cele două țări se angajează să le respecte în colaborarea lor, precum și în relațiile internaționale, consfințește voința reciprocă de a acționa hotărît în vederea înfăptuirii unei lumi mai bune și mai drepte, promovării cauzei păcii și progresului omenirii. La rîndul său, Acordul general de cooperare economică și tehnică pune bazele valorificării largi a posibilităților pe care le oferă în acest sens economiile celor două țări.

După semnarea documentelor, cei doi președinți s-au felicitat pentru rezultatele fructuoase cu care s-au încheiat convorbirile româno-gaboneze la nivel înalt, și-au strîns mîinile cu cordialitate, s-au îmbrățișat.

Președintele Nicolae Ceaușescu și președintele Albert Bernard Bongo au rostit alocuțiuni, aplaudate cu căldură de toți cei prezenți.

În prezența președintelui Nicolae Ceaușescu și a președintelui Albert Bernard Bongo, a tovarășei Elena Ceaușescu și a doamnei Josephine Bongo au fost semnate o serie de alte documente care concretizează voința comună a celor două state de a valorifica posibilitățile de cooperare existente în domeniile economic, tehnico-științific și cultural.

Ceremonia conferirii de înalte distincții românești și gaboneze

La Palatul Republicii a avut loc, joi dimineața, ceremonia conferirii de înalte distincții românești și gaboneze.

Președintele Republicii Socialiste România, tovarășul Nicolae Ceaușescu, a conferit președintelui Republicii Gaboneze, Albert Bernard Bongo, Ordinul „Steaua Republicii Socialiste România" clasa I. Tovarășul Nicolae Ceaușescu a înmînat aceeași înaltă distincție doamnei Josephine Bongo.

Președintele Republicii Gaboneze, Albert Bernard Bongo, a conferit președintelui Republicii Socialiste România, tovarășul Nicolae Ceaușescu, Marea cruce a Ordinului „Steaua Ecuatorială" — cea mai înaltă distincție a acestei țări. Președintele Albert Bernard Bongo a înmînat tovarășei Elena Ceaușescu aceeași înaltă distincție.

Președintele Nicolae Ceaușescu și președintele Albert Bernard Bongo, tovarășa Elena Ceaușescu și doamna Josephine Bongo își string mîinile cu căldură, se îmbrățișează, în aplauzele întregii asistențe.

Plecarea din Capitală

Joi, 26 iunie, s-a încheiat vizita oficială de prietenie pe care a efectuat-o în țara noastră președintele Republicii Gaboneze, Albert Bernard Bongo, și doamna Josephine Bongo, la invitația președintelui Republicii Socialiste România, tovarășul Nicolae Ceaușescu, și a tovarășei Elena Ceaușescu.

Dialogul la nivel înalt româno-gabonez — a cărui rodnicie și însemnătate o atestă documentele de deosebită importanță semnate cu acest prilej — se înscrie ca un eveniment de seamă în evoluția ascendentă a bunelor raporturi dintre cele două țări și popoare, precum și pe plan internațional.

Ceremonia plecării a avut loc la aeroportul Otopeni.

Președintele Nicolae Ceaușescu și tovarășa Elena Ceaușescu sosesc la aeroport împreună cu președintele Albert Bernard Bongo și doamna Josephine Bongo.

Numeroși bucureșteni, aflați aici, aclamă pe președinții Nicolae Ceaușescu și Albert Bernard Bongo.

Comandantul gărzii militare prezintă raportul celor doi președinți.

Se intonează apoi imnurile de stat ale Gabonului și României, în timp ce în semn de salut sînt trase 21 de salve de artilerie.

Președinții Nicolae Ceaușescu și Albert Bernard Bongo trec în revistă garda de onoare.

În continuare, președintele Republicii Gaboneze și doamna Josephine Bongo își iau rămas bun de la personalitățile române venite la aeroport.

Înalții oaspeți își iau, de asemenea, rămas bun de la șefi de misiuni diplomatice acreditați în țara noastră.

La scara avionului, președintele Nicolae Ceaușescu și președintele Albert Bernard Bongo își string prietenește mîinile, se îmbrățișează cu căldură.

La rîndul lor, tovarășa Elena Ceaușescu și doamna Josephine Bongo își string mîinile cu cordialitate.

La ora 15,15, aeronava prezidențială gaboneză a decolat, fiind însoțită, pînă la frontieră, de avioane cu reacție ale forțelor noastre armate.

(Agerpres)

Culegînd roadele verii, agricultorii să pregătească în continuare belșugul toamnei!

„BUN PENTRU CEREALE—1975"

● O inscripție întîlnită pe cîteva sute de autocamioane ale I.T.A. ● Nu se așteaptă decît semnalul de plecare la transportul grînelor ● Pe traseele prost întreținute, degeaba se urează celor de la volan „Drum bun!".

O dată cu declanșarea bătăliei de strîngere a recoltei, intră într-un nou sezon de vîrf și lucrătorii Întreprinderii de transporturi auto ieșene. Se înțelege că nu toți, destui totuși, din moment ce pentru căratul grînelor sînt destinate aproape 380 de autocamioane. Cum se exprima foarte plastic cineva de aici, toate acestea stau „îndreptate cu boturile spre arii", așteptînd doar semnalul de plecare. „Într-adevăr — ne spunea tov. *M. Pintilie*, directorul I.T.A. — mijloacele respective sînt gata de start așa cum arată și inscripția de pe ele: „BUN PENTRU CEREALE—1975". Asta înseamnă că au fost revizuite din punct de vedere tehnic, etanșate, vopsite, amenajate corespunzător contra incendiilor și echipate cu prelate pentru eventualele intemperii".

G. GREGORIAN

(continuare în pag. a 2-a)

Destui prășitori se mai fac și acum că nu aud chemarea lanurilor

Printre unitățile care au încheiat și cea de a doua prașilă la porumb se numără și C.A.P. Vînători, comuna Popricani. Cum e și firesc, aici s-a trecut și la prașila a treia la această cultură, lucrare executată pe aproape 15 la sută din suprafața totală. Cît privește celelalte culturi, lucrările de întreținere

ANDREI BRATU

(continuare în pag a 2-a)

Plenara Uniunii Arhitecților

Începînd de astăzi, are loc, timp de două zile, la Iași, Plenara Uniunii Arhitecților din Republica Socialistă România, acțiune care se încadrează în sistemul obișnuit de lucru al acestui organism, și anume, acela de a trata, periodic, problemele arhitecturii specifice orașelor țării. Tema dezbătută cu acest prilej se referă la „Probleme ale sistematizării municipiului Iași".

La plenară participă membri ai conducerii Uniunii Arhitecților din Republica Socialistă România, oameni de știință și cultură din Iași, specialiști în cadrul natural, sociologi, alți invitați.

Convorbirile recapitulative în învățămîntul ideologic și economic de masă

Participare activă, responsabilă la dezbaterea documentelor Congresului al XI-lea al P. C. R.

În acest an de studiu, dominat de lucrările Congresului al XI-lea al partidului, la Intreprinderea de tricotaje „Moldova" s-a acordat o deosebită atenție creșterii rolului învățămîntului ideologic în educarea comunistă, revoluționară a celor aproape 1.000 de cursanți, legării lui mai strînse de preocupările concrete ale fiecărei secții și formațiuni de muncă.

Încheierea activității cursului la organizația de bază de la secția B. 1, confecții, tura A, a fost marcată printr-o fructuoasă convorbire recapitulativă, care a pus, încă o dată, în evidență gradul de înțelegere și însușire a documentelor Congresului al XI-lea, orizontul de cunoștințe politice al cursanților. Dezbătînd tema privind „Direcțiile principale de dezvoltare economico-socială a României în cincinalul 1976—1980 și în perspectivă", cursanții au participat în număr mare la dezbateri, fiecare din cei 14 vorbitori abordînd și insistînd asupra diferitelor aspecte ale politicii economice și sociale a partidului nostru. O deosebită atenție a fost acordată, în cadrul dezbaterilor, problemelor privind dezvoltarea județului Iași, ilustrată, între altele, și de dinamica creșterii valorii producției globale industriale care, de la 3,9 miliarde lei în 1965, a ajuns la peste 20 de miliarde în 1975, ea urmînd să înregistreze, în 1980, o valoare de circa 34 de miliarde lei.

În acest context, cursanții au subliniat faptul că realizarea prevederilor viitorului plan cincinal referitoare la amplasarea rațională a industriei pe teritoriul patriei va asigura ridicarea fiecărui județ al țării pe o nouă treaptă de dezvoltare economico-socială. O mențiune în plus se cuvine a se face cu privire la ancorarea aspectelor puse în dezbatere în problematica muncii colectivului întreprinderii respective, cursanții făcînd nu numai aprecieri pozitive la adresa activității lor, ci și observații critice și propuneri prețioase cu privire la aprovizionarea tehnico-materială, îmbunătățirea procesului tehnologic, realizarea ritmică a sarcinilor de plan etc.

Nivelul la care s-au purtat discuțiile a pus, totodată, în evidență faptul că propagandista Paraschiva Ciubotaru a știut să insufle tuturor cursanților, pe întreg parcursul anului de învățămînt, dorința de a studia, de a aprofunda bogatul conținut de idei al documentelor Congresului al XI-lea și de a desprinde, pe această bază, unele concluzii pentru îmbunătățirea activității practice.

ALICE OUATU

La încheierea stagiunii Filarmonicii ieșene

Filarmonica ieșeană își încheie actuala stagiune astăzi, 27 iunie, cu un concert dirijat de George Vintilă. În program: „Concert pentru vioară și orchestră" de Beethoven. (Solist: Daniel Podlovschi) și „Simfonia I" de Wilhelm Berger. De asemenea, tot săptămîna aceasta, se va închide stagiunea de la Piatra Neamț, avînd la pupitru pe același dirijor, iar la pian pe solista Ludmila Sosina din U.R.S.S. Programul ce se va desfășura duminică, include „Simfonia I" de Enescu și „Concert pentru pian și orchestră nr. 2" de Rahmaninov.

Întîlnire cu absolvenți ai facultăților

La Casa de cultură a tineretului și studenților a avut loc o întîlnire a absolvenților de la I.P.I. și Conservator cu tov. Ștefan Cojocaru, vicepreședinte al U.A.S.C.R., care le-a vorbit despre îndatoririle politice și sociale ce revin noilor cadre care se vor integra în producție în acest an. A urmat prezentarea în avanpremieră ieșeană a filmului românesc „Toamna bobocilor", film cu o temă adecvată acestei categorii de tineri. Pe marginea filmului s-au purtat discuții animate.

„Bun pentru cereale — 1975"

(urmare din pag. 1)

Au fost luate și unele măsuri organizatorice pentru ca, o dată ajunse la beneficiari, camioanele să aibă o eficiență cît mai ridicată. Astfel, pentru a se evita deplasările în gol, toate mașinile vor fi parcate numai la locurile de parcare, unde se va asigura, de altfel, și aprovizionarea cu carburanți sau asistența tehnică. Conducătorii auto sînt instruiți pentru actuala campanie, așa că știu ce au de făcut. Cei care cred că vor mai fi posibile unele abateri de la prevederile legate de programul de lucru, traseele de deplasare, locurile de parcare etc., e bine să rețină măcar că pot deveni ușor „clienții" echipajelor de supraveghere alcătuite prin cuplarea corpului de control auto al I.T.A. cu organele de miliție.

De cîteva zile, I.T.A. a trecut „pe recepție", orice solicitare putînd fi primită telefonic la dispecerat de dimineața și pînă noaptea tîrziu. Pentru ca treaba să meargă cît mai bine ar avea și conducerea unității cîteva dorințe. Cea mai arzătoare a fost adresată de fapt nemijlocit în repetate ori Direcției județene de drumuri, căreia i se solicita să facă ceva pentru îmbunătățirea unor trasee (drumurile din zonele Dobrovățului, Sineștilor, Roșcanilor, Vlădenilor, Andrieșenilor etc.) ce pun la grele încercări mașinile. În această problemă pe care a mai semnalat-o de altfel și ziarul nostru, cei vizați n-au întreprins însă nimic. Să sperăm că măcar acum vor înțelege ce li se cere. În fine, I.T.A. își dorește o mai perfectă conlucrare cu unitățile beneficiare. Ar fi, de pildă, în interesul tuturor ca C.A.P.-urile să asigure încărcarea și descărcarea cît mai operativă a autocamioanelor. Întrucît plata acestora se face pe oră și km., se înțelege că efectuarea unui număr mai mare de transporturi în aceeași unitate de timp vine, în primul rînd, în avantajul producătorilor. Nu rămîne deci decît ca fiecare unitate să-și facă datoria pentru ca drumul cerealelor spre hambare să fie cît mai scurt și eficient.

Pioneze

de Const. PĂLĂDUȚĂ

— Scrie acolo: „starea drumurilor de pe raza comunei este satisfăcătoare"!...

Destui prășitori se mai fac și acum că nu aud chemarea ianurilor

(urmare din pag. 1)

se află într-un stadiu și mai avansat. Astfel, la floarea-soarelui și sfecla furajeră s-a executat în întregime și prașila a treia.

Dar, dacă la Vînători lucrările de întreținere se află în centrul atenției, cu totul alta este situația la cooperativa vecină din Rediu. Aici, prașila a doua la porumb nu a fost executată nici măcar pe 50 la sută din suprafața cultivată, iar la floarea-soarelui nu a fost încheiată încă prașila a III-a. Care este cauza? Tov. Petru Ababei, vicepreședintele consiliului popular comunal, ne-a spus că întîrzierile se datoresc faptului că nu toți țăranii cooperatori au folosit din plin timpul bun de lucru în cîmp. Printre aceștia se numără Anghelache Paraschiv — II, Vicol Gheorghe, Bujor Ion, Postolache Florea și alții. Ce măsuri s-au întreprins pentru a-i determina pe toți cooperatorii să iasă cu regularitate la treabă? Rămînerile în urmă la întreținerea culturilor demonstrează că atît conducerea C.A.P., consiliul popular, cît și comitetul comunal de partid nu au dovedit suficientă străduință pentru mobilizarea tuturor cooperatorilor în campanie.

în 24 de ore

Radio Iași

Programul de seară (27 iunie): 16,30 Cotidian sonor; 18,00 Cîntecul care mi-e drag; 18,20 Itinerar turistic; 18,50 Cîntece patriotice; 19,00 Buletin de știri; 19,05 Soliști și formații artistice de amatori; 19,15 Pe teme economice; 19,30 Pe portativul undelor, melodia preferată; 20,00 Serile muzicale ale Filarmonicii; Buletin de știri; 21,35 Soliști și formații de muzică ușoară.

Programul de dimineață (28 iunie): 6,00 Buletin de știri; 6,20 Actualitatea în agricultură; 6,25 Jocuri și cîntece populare românești; 6,35 Melodii de dimineață; 6,45 Telex utilitar; 6,50 Ritmuri matinale; 7,00 Radiojurnal; 7,15 Melodii de muzică ușoară; 7,30 Tezaur de vers clasic românesc; 8,00 Revista melodiilor; 8,25 Știri.

Televiziune

16.00 Teleșcoală; 16.40 Arta pe înțelesul tuturor; 17.05 Emisiune în limba germană; 18.55 Forum — emisiune social-politică pentru tineret; 19.25 1001 de seri; 19.30 Telejurnal; 20.00 Seară de balet. Premieră TV.; 20.20 Ancheta T. „Soluția"; 20.50 Festivalul comediei cinematografice la TV. Filmul artistic „O noapte furtunoasă"; 22.00 Varietăți pe peliculă; 22.10 24 de ore.

Cinematografe

Copou, orele 9,00; 11,00; 15,00; 17,00; 19,00; 21,00: „Comedie fantastică". **Republica**, orele 9,00; 11,05; 14,30; 16,40; 18,50; 21,00: „Călătoria". **Victoria**, orele 9,00; 11,10; 14,30; 16,40; 18,50; 21,00: „Fugarul". **Tineretului**, orele 9,00; 11,00; 15,00; 17,00; 19,00; 21,00: „50.000 dolari recompensă". **Tătărași**, orele 16,00; 18,00; 20,00: „Dragoste la 16 ani". **Nicolina**, orele 16.00; 18,00; 20,00: „Atac împotriva lui Rommel". **Grădina de vară „Palat"**: ora 20,15: „Fugarul".

În județ: Casa de cultură Pașcani: „Muntele ascuns". **Clubul C.F.R.**: „Iarba de mare". **Tg. Frumos**: „Sufletul negrului Charley". **Hîrlău**: „Ilustrate cu flori de cîmp".

Teatrul Național „Vasile Alecsandri"

prezintă astăzi, la ora 19,30, spectacolul cu piesa „Noaptea" de M. R. Iacoban. Sînt valabile tichetele cu seria 88.

Conferințe

În cadrul cursului „Din istoria culturilor și civilizațiilor orientale", Universitatea populară din Iași organizează astăzi, 27 iunie, ora 18, la Casa universitarilor din Iași, conferința „Școlile filozofice netradiționale din India antică". Va conferența prof. univ. Cicerone Poghirc de la Universitatea din București. Același specialist va vorbi și mîine, 28 iunie, ora 11, în amfiteatrul III — 12 de la Universitatea „Al. I. Cuza" din Iași, despre „Surse indiene ale poemului lui Eminescu — „Luceafărul".

Timpul probabil

Vremea continuă să se răcească ușor. Cerul va fi temporar noros. Se vor semnala precipitații, izolat slabe cantitativ, mai ales sub formă de averse. Vîntul va sufla moderat din sectorul nordic. Temperatura aerului va scădea ușor; minimele vor fi cuprinse între 9 și 13 grade, iar maximele între 19 și 23 grade.

Fiecare localitate — mai bine gospodărită și mai frumoasă!

O acțiune continuă, fără pauze

Printre localitățile cu bune rezultate în acțiunea de gospodărire se numără și comuna Podu-Iloaiei. În acest an, pînă la începutul lunii iunie, cetățenii din această așezare, mobilizați de comuniști și deputați, au realizat lucrări în valoare de 1.740.500 lei, printre care amenajări de spații verzi, plantări de pomi, întreținere de drumuri, construcții și reparații de poduri și podețe, îndiguiri, taluzări etc. Și cum inundațiile de la începutul acestei luni au creat mari neajunsuri din acest punct de vedere, cetățenii comunei, îndeosebi cei din circumscripțiile electorale nr. 2, 3, 5 17 și 19, au trecut cu același sîrg la acțiune pentru a șterge urmele puhoaielor. După zilele și nopțile de veghe și luptă încordată cu apele, după retragerea acestora, au pornit la săparea de șanțuri, la repararea caselor și gardurilor, la refacerea spațiilor verzi, în cele mai multe locuri comuna recăpătîndu-și vechea înfățișare. Valoarea lucrărilor efectuate prin muncă patriotică în această perioadă se ridică la circa 500.000 de lei. Începînd cu comuniștii și deputații Mișu Belinche, secretarul comitetului comunal de partid și primarul localității, Florin Burleac, Const. Oniceana, Mihai Dumitru, N. Prostire și Mihai Asultanei lista evidențiaților ar putea continua cu sutele.

„Raiul" gîștelor

Nici pînă acum aspectul gospodăresc al comunei Erbiceni nu era dintre cele care să atragă atenția. Chiar și din situația de la consiliul popular reiese că, pînă în prezent, s-a realizat doar jumătate din lucrările propuse prin angajamentul luat în întrecerea dintre localități privind gospodărirea și înfrumusețarea. Complăcîndu-se în această situație, tov. Vasile Rodu, vicepreședintele consiliului popular, și ceilalți conducători ai comunei ridică neputincioși din umeri, invocînd stricăciunile provocate de ploile torențiale și inundațiile de la începutul lunii iunie. Dar nici primăria, nici consiliul comunal al Frontului Unității Socialiste nu au întreprins vreo măsură pentru mobilizarea cetățenilor la acțiunea de înfrumusețare a localității. Așa se face că, în prezent, apa bălțește în șanțurile colmatate, devenind un adevărat „rai" pentru cîrdurile de gîște care te întîmpină cu găgăitul lor peste tot. Garduri dărîmate, podețe stricate, terenuri nefolosite întîlnești la tot pasul. Oare ambalajele din fața băcăniei, spinii cît omul de pe terenurile dintre dispensarul uman și C.A.P. tot ploaia le-au adus? Oare numeroasele geamuri sparte de la școala din deal nu le vede nimeni, nici tov. Iosif Minea, directorul coordonator?

Iată cîteva lucruri care trebuie să dea de gîndit gospodarilor comunei.

A. INDIANU

JOCURI Istoria ieroglifică

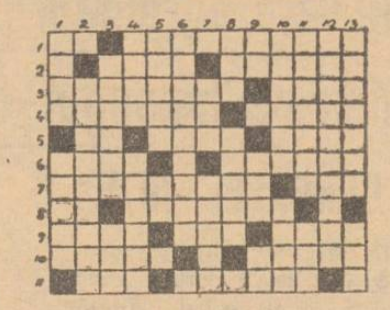

ORIZONTAL: 1. Monograma autorului — Lucrare antică, modelul istoriei ieroglifice; 2. Istoriograf turc — Funcția lui Capudan pașa; 3. Autorul istoriei ieroglifice — Din „Utopia"!; 4. ... Ruset, domn al Moldovei — „Rîsul"; 5. Alai! — An! — „... sfîntă", alianță europeană; 6. A scris „Isopia" — „Mai bine" (înv.); 7. ... Papazoglu (molia din blană) — Ieșite din galibedivan!; 8. Kiupruli Abdulah, capul gebedgiilor — Tribut la turci; 9. Munte în Grecia — Între ace! — „Mihalachi Ruset" (pl.); 10. „Constantin Vodă Duca" — Primul împărat turc; 11. Din „hărețiul" — Veghetor peste casapi. VERTICAL: 1. „Vidra" — Nume rusesc; 2. A doua soție a lui D. Cantemir; 3. „Filul" — Ședere!; 4. Timbru grav feminin — Grijile paharnicului; 5. Nepoată a lui D. Cantemir — Ultimele acorduri la „Meterhana"; 6. Cetate bănățeană văzută de D. Cantemir, după bătălia de la Zenta; 7. Interjecție — „Maxutu Serdariul"; 8. Scrise în ziar! — Eroul Elisabetei Bostan; 9. Domn „fără cucă și papuci"! — Titlu de nobleță purtat și de D. Cantemir — „Oglu" la început!; 10. A se ascunde (pop.) — „Vasile Costache vornicul" (fem. pl.); 11. Risipiți — Iacoban Mircea Radu; 12. Șeful capegiilor; 13. Injectarea aluminiului în oțel (metal) — Fruntea inorogului!

Dicționar: OSSA.

JULES PETROVICI

Pe ecrane „Comedie fantastică"

După o lipsă îndelungată de pe platouri și ecrane, Ion Popescu-Gopo revine în grupul regizorilor activi cu o comedie fantastică prin care își propune să țină pasul cu ce se petrece în cinematograful mondial, unde una din temele preferate și, deci, frecvente, o constituie viața cosmică a pămînteanului sau viața pămînteană a extratereștrilor. Prudent, autorul filmului (zic autor pentru că Gopo și-a scris și scenariul) ne pune în gardă asupra caracterului filmului; să nu ne așteptăm, zice, la un film științifico-fantastic, ci pur și simplu la o comedie. Precizarea aruncă un dubiu asupra peliculei, dubiu de care nu putem scăpa nici după vizionare, căci rămînem cei puțin mirați de eterogenitatea tratării, de caracterul hibrid al filmului care nu se bazează, într-adevăr, pe știință și nici pe fantastic, ci doar pe oarecare fantezie lăsată să improvizeze într-un domeniu al științei (neștiințifice!) și al fantasticului (nefantastic!). Fire inventivă, Gopo a imaginat o poveste nostimă cu un profesor — inventator nu numai de rachete cosmice, ci și de laboratoare în care însuși omul poate fi creat. Sigur, idee-sfredel a gîndirii omenești, idee dacă nu obsesivă, cel puțin persistentă a omului de știință modern. Dar să tratezi o asemenea temă fără o elementară bază științifică, doar cu glume de comedian e riscant; riști adică să nu convingi pe nimeni, ceea ce e cam puțin. De la tulburătorul Solaris al lui Tarkowski încoace, tema destinului cosmic al omului a căpătat o anume gravitate; fără îndoială, nu excludem posibilitatea tratării ei și în registru comic, dar excludem procedeul tratării superficiale, pe baza unei imaginații abia tangente la temă. Străin, de fapt, de chestiunile elementare ale relației omului cu cosmosul, Gopo a vrut să rezolve problema ce și-a pus-o stînd pe pămînt. Aici, pe pămînt, își urmărește eroul de dimensiuni cosmice (profesorul-inventator) și pe blîndul extraterestru venit să descopere noi surse de energie; întîmplările sînt mărunte, prelucrate, unele, după „Steaua fără nume" (profesorul-inventator e un fel de Miroiu, iar directorul o Domnișoara Cucu). Filmul cîștigă însă dintr-o dată, aproape în mod miraculos, spre final. Secvența (de cîteva minute) în care tînărul născut în cosmos își trăiește drama însingurării, justifică de fapt întreg filmul (fără a-i putea acoperi, firește, toate hibele, confuziile și naivitățile). Gopo a avut aici una din ideile care l-au impus mai ales în domeniul animației. Esența umană, vrea el să spună, nu poate fi alterată, omul rămîne pămîntean și o ființă care, chiar ajunsă la perfecțiune, nu se poate înstrăina de semeni, nu poate trăi singur. Excelent este interpretată această secvență de către George Mihăiță. Pentru ea merită să suporți tot filmul; de fapt ea este filmul.

ȘT. O. MUGUR

Microtribuna noului

Principii moderne în construcția de mașini

Fiabilitatea, sau prelungirea calității în timp, și mentenabilitatea — ușurința accesului la orice subansamblu sau piesă nu mai reprezintă niște noutăți, ci criterii sine-qua-non, cărora trebuie să le răspundă orice produs. O recentă vizită la „Nicolina" ne-a convins că, și aici, aceste principii sînt atent urmărite, cum e și firesc, încă de la proiectarea noilor utilaje. „Găsirea soluțiilor optime, a celor mai avantajoase cooperări cu alte unități, și, deci, folosirea unor subansamble de calitate, probarea atentă și exigentă a fiecărei părți componente și a fiecărui utilaj asigură, în final, condiții de eficiență ridicată și competitivitate produselor noastre", remarca ing. P. Petrache, șeful Filialei ieșene, de pe lîngă Întreprinderea „Nicolina", a Institutului de cercetări și proiectare a utilajelor de construcții. Adăugînd acestor condiții o execuție îngrijită și o bună activitate de service, completăm tabloul grijii de care se bucură fiecare produs, încă de la concepere.

Am solicitat însă mai multe amănunte despre modul în care sînt urmărite cele două principii moderne, științifice, de care aminteam la început. Iată cîteva dintre exemplele culese. Pentru a asigura o mai bună funcționare în timp a centralelor de betoane, de pildă, specialiștii filialei, împreună cu cei ai uzinei, au renunțat la o serie de importuri, proiectînd și realizînd cu forțe proprii elementele de automatizare. Pe lîngă economia realizată (între 20.000 și 135.000 lei de fiecare centrală, în funcție de tip), se asigură, în acest fel, și o operativă aprovizionare cu eventuale piese de schimb. De fapt, nu numai „curiozitatea profesională" îi îndeamnă pe acești oameni să caute noi soluții, chiar în timpul probelor unui nou utilaj, ci chiar dorința de a-i asigura o îndelungată și bună funcționare, necesitatea ca ideile celui de la planșetă și cerințele celui care va folosi mașina să se regăsească în totalitate în producția de serie.

Despre mentenabilitate, două exemple vor vorbi de la sine: nu demult, a sosit la „Nicolina" un proiect (acum, deja modificat!) al unui utilaj ce trebuia asimilat, la care, pentru simpla schimbare a unei curele de transmisie, trebuia demontat un subansamblu, de cîteva sute de kg, toată operația durînd minimum două zile. Este, desigur, un caz fără corespondent la proiectanții ieșeni, ale căror căutări în acest sens, dictate de o profundă cunoaștere a producției și a condițiilor impuse de practică, dau roade bogate. Zile în șir au durat cercetările, dar soluția finală în cazul amplasării unor banale amortizoare de șite vibratoare (a căror „viață" e mai scurtă) a micșorat de 8 ori timpul necesar inițial înlocuirii lor!

T. GĂLĂȚEANU

Cu ochii cetățeanului

„Bilanț al sănătății" la Staționarul ieșean de diagnostic

S-au împlinit patru ani de cînd a fost dat în folosință Staționarul de diagnostic din cadrul Policlinicii nr. 1 a municipiului Iași.

Dotat cu un număr de 20 de paturi, staționarul a explorat în această perioadă, pentru diverse afecțiuni, peste 6 000 de bolnavi trimiși de circumscripțiile medicale sau de comisiile de expertiză medicală și recuperare a capacității de muncă. Se acordă o importanță deosebită depistării și prevenirii unor boli, cum ar fi stabilirea incidenței hepatitei cronice și a hipertensiunii arteriale pe teritoriul municipiului Iași. După cum ne informează tov. conferențiar dr. Mircea Balan — directorul policlinicii, bolnavii semnalați de medicii circumscripțiilor sînt internați pentru stabilirea stadiului de boală în care se află și stabilirea diagnosticului. La dispoziția celor internați aici se află toate cabinetele și laboratoarele policlinicii, iar consultațiile sînt date de medici specialiști din cadrul policlinicii. După un examen complet — examen medical care poate fi considerat un adevărat „bilanț de sănătate" — realizat în 2—6 zile, pacientului i se hotărăște diagnosticul și este îndrumat din nou către medicul de circumscripție ce-i va supraveghea eventualul tratament.

Cu toate că a trecut puțin timp de la înființarea staționarului — reputația medicilor, grija deosebită de care se bucură bolnavii au făcut ca și medicii comisiilor de expertiză din alte județe (ex. Neamț, Vaslui) să îndrume aici pacienții pentru stabilirea unor diagnostice.

Bilanțul pozitiv al acestui staționar dovedește exigența cu care se muncește aici, atenția deosebită ce se acordă bolnavilor internați.

ELENA DUMITRESCU

Televizoare defecte

La magazinul universal din comuna Todirești există, spre vînzare, patru televizoare, nici unul în stare de funcționare. Ne adresăm gestionarului:

— Ce aveți de gînd să faceți cu ele?

— Le vîndem. Cei ce le cumpără, primesc certificat de garanție, se duc cu ele la Pașcani, la reparație. În cazul în care nu vor să cumpere din Todirești, pot să cumpere televizoare bune din Pașcani.

Simplu, nu?

I. R.

Promisiune...

Eugenia Caprău, domiciliată în Iași, str. Socola nr. 13, sc. B, ap. 1, este cunoscută pentru certurile repetate și atitudinea necuviincioasă față de vecini. La îndreptățitele sesizări ale acestora, ne-am deplasat la fața locului împreună cu un reprezentant al miliției. În urma discuției purtate cu Eugenia Caprău, aceasta și-a luat angajamentul să-și schimbe atitudinea într-o comportare civilizată.

Sperăm că locatarii ne vor confirma în curînd promisiunea făcută de vecina lor.

E. D.

Semnale și răspunsuri

• *Maria Cociu, str. Horia nr. 1 Iași:* Biblioteca filială din str. Lăpușneanu s-a desființat din cauza localului necorespunzător. Vă stă la dispoziție biblioteca „Gh. Asachi" din Palatul Culturii. • *Mircea Rădulescu, str. Tutora nr. 7 Iași:* Semnalul dv. la adresa magazinului „Doina" a fost recepționat de către Inspectoratul comercial de stat. Întrunindu-se elementele unei infracțiuni, au fost sesizate organele de urmărire penală. Deocamdată, ambalatoarele Doina Gheorghiu și Silvia Stan, muncitoarea Valeria Cazacu și șefii de unitate Maria Cangiopol și Gh. Arsene au fost amendați. • *Mihai Balaban, aleea Decebal nr. 11 Iași:* Urcarea în mijloacele de transport pentru călătorii valizi se face prin ușa din spate. Nerespectarea acestor norme dă naștere la discuții. Păcat că s-au afișat în toate mijloacele de transport extrase din actul normativ privind urcarea și coborîrea, dacă nu se aplică și sancțiunile prevăzute. Și în acest mod se poate face educație unor cetățeni. • *Ioan Apostol, satul Brătuleni, comuna Miroslava:* Legea nr. 58/1974 privind sistematizarea teritoriului interzice executarea de rețele electrice în localități nesistematizate și fără perspectivă de dezvoltare.

A. ALEXANDRU

Alergînd după un... ton

De cîtva timp, încercările cetățenilor de a vorbi de la unul din telefoanele publice din centrul Iașului sînt zadarnice. Nu știm din cîte în cîte zile se fac verificarea aparatelor și ridicarea fiselor, dar credem că aceste operațiuni ar trebui efectuate cît mai des, pentru a se evita asemenea situații. Așteptăm răspunsul la acest... apel.

Glumă-bumerang

O reclamă mare, cu majuscule, ne este prezentată ca o glumă sărată de către magazinul „Moldova". Astfel, putem citi că ni se oferă „Biju rii", produse de „Artinanat" și „Par umerie", ba chiar și cuvîntul „Sport" a fost... faultat. Este o neglijență supărătoare, care ar putea fi eliminată rapid, spre a înlătura glumele ce se fac la adresa.. magazinului.

Unde poate duce consumul de alcool la unii tineri

Consecințele consumului de alcool sînt dăunătoare nu numai pentru organismul individului, ci și pentru viața socială. Sînt exemple de cetățeni care, aflați sub influența băuturilor alcoolice, comit acte antisociale, infracțiuni aspru pedepsite de lege (ultraje contra bunelor moravuri, furturi, tîlhării, violuri etc.). Din păcate, printre cei vinovați se află destui tineri. Fără o educație temeinică în familie, nevrînd să se încadreze într-o formă de activitate cinstită, astfel de tineri, consumînd alcool, alunecă pe panta infracțiunilor. Iată cîteva cazuri.

După ce a băut la barul „Tosca" 400 ml. de coniac, Ioan Maxim, din str. Sf. Andrei nr. 45, a furat din buzunarul unei persoane — într-un autobuz — o importantă sumă de bani. Aflat în stare de ebrietate, Ervin Corbel, din str. Broșteni nr. 57, a acostat și violat o elevă. De asemenea, tînărul Petru Bogdan, din Șoseaua Națională nr. 180, acostînd o elevă, a dus-o cu forța la domiciliu, unde a violat-o, împreună cu tatăl său. Petru Mutu (str. Jianu nr. 12) și Petru Ciobanu (str. Moldovei nr. 2) — ultimul împlinise în acea zi 18 ani — au băut 10 l. vin furat de la un magazin „Gostat", după care, în drum spre casă, au pus la cale o spargere. Împreună cu alți tineri, ei au pătruns prin efracție în magazinul „Moda" de la Podu-Roș și au furat mărfuri în valoare de 7.000 lei. Toți aceștia se află în cercetare sub stare de arest.

Iată, așadar, la ce fapte reprobabile îl împinge alcoolul pe unii. Fără îndoială că la ideea comiterii infracțiunilor au contribuit și serioasele lacune de ordin educativ, dar și băutura. Căci, sub influența acesteia, tinerii în cauză au crezut că vor scăpa de răspunderea penală. Efectul nociv al alcoolului și-a spus cuvîntul.

Lupta împotriva consumului de alcool este o luptă împotriva unui dușman periculos al sănătății fizice și morale a omului. Pe lîngă acțiunile pe care le întreprind organele de miliție pentru prevenirea infracțiunilor, este necesară o activitate mai susținută și din partea familiei, a educatorilor, a organizațiilor obștești. Căci răspunderea pentru creșterea și educarea tinerilor ne revine în egală măsură nouă, tuturor membrilor societății.

Maior I. UNGUREANU
Miliția municipiului Iași
SILVIU COSTINESCU

I.C.S. MĂRFURI ALIMENTARE IAȘI

angajează de urgență

— **remizeri pentru desfacerea înghețatei.**

INTREPRINDEREA „TEXTILA" IAȘI

recrutează absolvenți a 8 clase care au 16 ani împliniți pînă la data de 15 iunie, precum și absolvenți a 10 clase în vîrstă de pînă la 18 ani (băieți și fete), din județul Iași, pentru calificare prin Școala profesională a M.I.U., în următoarele meserii:

— **filatori, țesători, finisori, lăcătuși-mecanici, electricieni, strungari, instalatori, tîmplari.**

Candidații se vor prezenta la sediul întreprinderii, **din Iași, șoseaua Ștefan cel Mare nr. 4.**

„NAVROM" CONSTANȚA

recrutează **muncitori** pentru încărcarea și descărcarea navelor și vagoanelor în portul Constanța, în vîrstă de la 18 la 50 ani, asigurînd:

— cîștig în acord pînă la 2000 lei lunar;
— transport dus-întors pentru contract de 3 luni;
— cazare gratuită în camere cu 4 paturi;
— echipament de protecție;
— 3 mese pe zi cu 10,50 lei;
— alte drepturi în caz de permanentizare.

Cei care doresc să se angajeze se vor prezenta în fiecare zi de luni la Oficiul forțelor de muncă, unde vor lua contact cu tov. Vasiliu Gh., delegatul întreprinderii, și vor aduce buletinul, livretul militar, cartea de muncă, fișa de lichidare de la ultimul loc de muncă.

MECANIZATORI!

LA RECOLTAREA ȘI TRANSPORTUL CEREALELOR PĂIOASE, NU FOLOSIȚI TRACTOARE FĂRĂ DISPOZITIVE PARASCÎNTEI. PERICOL DE INCENDIU!

OFICIUL JUDEȚEAN DE TURISM IAȘI

mai primește înscrieri la următoarele excursii:

1. R.P. Ungară — 20—25 iulie, preț lei 1 200;
2. Neamț — Borsec — Bicaz — 5—6 iulie, 26—27 iulie;
3. Turul României — 7—13 iulie;
4. Bucovina — 12—13 iulie;
5. Maramureș — 14—18 iulie;
6. Transfăgărășanul — 15—19 iulie;
7. Ceahlău — 18—20 iulie;
8. Apuseni — 22—27 iulie;
9. Valea Bistriței — 2—3 august.

Informații suplimentare la sediul oficiului.

INSTITUTUL POLITEHNIC IAȘI

încadrează:

— **merceolog principal,** la serviciul social-administrativ
— **tehnician,** Facultatea de chimie și inginerie chimică.

Condițiile de încadrare sînt cele prevăzute de Legea nr. 12 din 1971.

ÎNTREPRINDEREA DE INDUSTRIALIZARE A LAPTELUI IAȘI

cu sediul în str. Metalurgiei nr. 8 angajează de urgență:

— **șoferi recepționeri;**
— **frigotehniști,** categoriile 4—6.

Condiții de angajare, conform prevederilor legilor 22 din 1969, nr. 12 din 1971 și 57 din 1974.

LICEUL AGRO-INDUSTRIAL HOLBOCA IAȘI

primește înscrieri în anul I de liceu pentru următoarele specialități:

— **mecanic pentru întreținerea și repararea utilajului agricol;**
— **mecanic — industrie alimentară;**
— **agronom mecanizator.**

Actele necesare: cerere tip, vizată de directorul școlii generale, fișă medicală și certificatul de naștere. Se pot înscrie absolvenți ai clasei a VIII-a din toate județele Moldovei.

Relații suplimentare se pot obține la secretariatul liceului, telefon 11012.

PE MERIDIANELE GLOBULUI

La Budapesta s-au încheiat lucrările celei de-a XXIX-a sesiuni a C.A.E.R.

BUDAPESTA 26 — Corespondentul Agerpres, A. Pop, transmite: Joi s-au încheiat la Budapesta lucrările celei de-a XXIX-a sesiuni a Consiliului de Ajutor Economic Reciproc, la care au participat delegații din țările membre — R.P. Bulgaria, R. S. Cehoslovacă, Republica Cuba, R. D. Germană, R. P. Mongolă, R. P. Polonă, Republica Socialistă România, R. P. Ungară, U.R.S.S. — precum și o delegație din R.S.F. Iugoslavia.

La lucrările sesiunii a participat, în calitate de observator, și o delegație din R. D. Vietnam.

Delegația română a fost condusă de tovarășul Manea Mănescu, primul ministru al Guvernului Republicii Socialiste România. Joi după-amiază, conducătorii delegațiilor participante au semnat protocolul celei de-a XXIX-a sesiuni a Consiliului de Ajutor Economic Reciproc.

Pal Losonczi, președintele Consiliului Prezidențial al R. P. Ungare, i-a primit pe conducătorii delegațiilor care au participat la sesiunea C.A.E.R.

Cu prilejul încheierii celei de-a XXIX-a sesiuni a C.A.E.R. Consiliul Prezidențial al R. P. Ungare a oferit, în clădirea Parlamentului, o recepție în onoarea delegațiilor participante la sesiune.

Întîlniri ale primului ministru al Guvernului Republicii Socialiste România

BUDAPESTA 26 — Corespondentul Agerpres, A. Pop, transmite: Primul ministru al Guvernului Republicii Socialiste România, tovarășul Manea Mănescu, s-a întîlnit, joi dimineața, cu tovarășul Gyorgy Lazari, președintele Consiliului de Miniștri al R. P. Ungare. Cu acest prilej, cei doi șefi de guvern au făcut un schimb de păreri cu privire la dezvoltarea relațiilor de colaborare și cooperare industrială între cele două țări. Întîlnirea s-a desfășurat într-o atmosferă prietenească și de deplină înțelegere.

În aceeași zi, tovarășul Manea Mănescu s-a întîlnit cu tovarășul Alexei Kosîghin, președintele Consiliului de Miniștri al U.R.S.S. În timpul întîlnirii, care s-a desfășurat într-o atmosferă caldă, prietenească, cei doi șefi de guvern au abordat probleme de interes reciproc, privind dezvoltarea în continuare a colaborării și cooperării economice și tehnico-științifice dintre Republica Socialistă România și Uniunea Sovietică. De asemenea, tovarășul Manea Mănescu s-a întîlnit cu tovarășul Dobrosav Ciulafici, vicepreședinte al Consiliului Executiv Federal al R.S.F. Iugoslavia, conducătorul delegației iugoslave la cea de-a XXIX-a sesiune a C.A.E.R., cu care a făcut un util schimb de opinii în probleme ale colaborării și cooperării economice dintre cele două țări.

Președintele Mozambicului a primit delegația de partid și de stat a României

KAN PFUMO 26 — Corespondență de la Vasile Oros: Joi seara, tovarășul Samora Moises Machel, președintele Republicii Populare a Mozambicului, președintele FRELIMO, a primit delegația de partid și de stat a Republicii Socialiste România, condusă de tovarășul Emil Bobu, membru al Comitetului Politic Executiv, secretar al C.C. al P.C.R., vicepreședinte al Consiliului de Stat, care a participat la solemnitățile prilejuite de proclamarea independenței Mozambicului. Din delegație fac parte generalul-colonel Ion Coman, membru al C.C. al P.C.R., prim-adjunct al ministrului apărării naționale și șef al Marelui Stat Major, Constantin Oancea, adjunct al ministrului afacerilor externe, și Ion Drînceanu, ambasador. Șeful delegației României a înmînat președintelui Samora Machel un mesaj din partea tovarășului Nicolae Ceaușescu, secretarul general al P.C.R., președintele Republicii Socialiste România, precum și invitația de a vizita țara noastră.

Mulțumind cu multă căldură pentru mesaj și acceptînd cu plăcere invitația de a vizita România, Samora Machel a transmis tovarășului Nicolae Ceaușescu cele mai bune urări de sănătate și viață lungă. El a evidențiat perspectivele largi care se deschid pentru relațiile între FRELIMO și P.C.R., între cele două țări, în noile condiții de după proclamarea independenței Mozambicului.

Întrevederea s-a desfășurat într-o atmosferă cordială, de caldă prietenie și solidaritate.

Acțiuni revendicative în Franța

PARIS 26 (Agerpres). — În Franța, climatul social în aceste zile continuă să fie marcat de o intensificare a acțiunilor revendicative ale oamenilor muncii din diferite sectoare, organizate de marile centrale sindicale.

Astfel, răspunzînd apelului lansat de sindicatele pe ramură, muncitorii tipografi au declarat joi o grevă generală de 24 de ore în semn de solidaritate cu salariații de la cotidianul „Le Parisien Libere", aflați în conflict de muncă cu patronii publicației. Joi, în Franța, nu au apărut ziare.

Pe de altă parte, în mai multe întreprinderi de stat au avut loc întreruperi ale lucrului pe diferite perioade, printre care cele ale feroviarilor și ale lucrătorilor de la metroul parizian. Acestor acțiuni li se adaugă grevele declanșate în întreprinderi particulare în sprijinul revendicărilor privind îmbunătățirea condițiilor de muncă și de viață, sau pentru a se protesta împotriva concedierilor abuzive.

TELEX ■ TELEX ■ TELEX

• CHICAGO
La Chicago și-a început, joi, lucrările cel de-al XXI-lea Congres al Partidului Comunist din S.U.A. Cuvîntarea de deschidere a fost rostită de președintele național al partidului, Henry Winston. Raportul politic asupra activității și sarcinilor comuniștilor americani a fost prezentat de Gus Hall, secretar general al P. C. din S.U.A.

• GENEVA
La Geneva a luat sfîrșit a 60-a Conferință Internațională a Muncii. La lucrări au participat aproximativ 1 500 de delegați, reprezentînd 119 țări ale lumii. În ultima ședință au fost adoptate, printre altele, o declarație solemnă și un plan concret de măsuri vizînd transpunerea deplină în viață a egalității în drepturi între bărbați și femei.

• WASHINGTON
Printr-o scrisoare adresată de președintele S.U.A., Gerald Ford, lui Samora Machel, președintele Republicii Populare a Mozambicului, s-a comunicat, joi, 26 iunie, că guvernul american recunoaște noul stat apărut pe harta continentului african.

• TRIPOLI
Președintele Ciprului, arhiepiscopul Makarios, a părăsit capitala libiană, Tripoli, la încheierea scurtei vizite oficiale întreprinse în această țară, în cadrul turneului său prin cîteva state arabe — informează postul de radio libian, citat de agenția France Presse.

• SAIGON
După cum transmite agenția Giaiphong, Administrația revoluționară din Vietnamul de Sud a confiscat sutele de hectare de terenuri agrare de cea mai bună calitate, pe care fostul șef al regimului marionetă, Nguyen Van Thieu, le acaparase în regiunea Saigon—Gia Dinh pentru folosul său personal. Pămîntul confiscat, precizează Giaiphong, a fost împărțit țăranilor.

• LUXEMBURG
La Luxemburg au început joi lucrările reuniunii miniștrilor pentru problemele energiei din Piața comună. Principalul punct al ordinei de zi este stabilirea costului finanțării unui program de dezvoltare a resurselor energetice de înlocuire a petrolului.

• BEIRUT
O declarație oficială dată publicității la Beirut informează că, în cadrul unei reuniuni a Comitetului suprem libanezo-palestinian și ca urmare a demersurilor inițiate de ministrul de interne, generalul Said Nasrallah, a fost realizat un acord privind încetarea incidentelor și a luptelor de stradă semnalate în ultimele trei zile, în suburbiile Ein al Rummana și Al Shiah din Beirut între grupări politice rivale înarmate — relatează agențiile de presă.

• DELHI
Președintele Indiei, Fakhrud-din Ali Ahmed, a declarat, joi la ora 7,00 (ora locală), starea de urgență pe întreg teritoriul Indiei. Guvernul a procedat la arestarea tuturor liderilor opoziției, în afara conducătorilor Partidului comunist. Au fost reținuți de forțele de securitate peste 50 de lideri ai opoziției.

• SALISBURY
Autoritățile rasiste din Rhodesia au trecut prin „parlament" hotărîrea privind prelungirea cu încă un an a stării excepționale, instituită în anul 1965, cînd minoritatea albă rasistă, uzurpînd drepturile legitime ale poporului zimbabwe, a proclamat unilateral independența Rhodesiei.

• HAGA
Puternice ploi torențiale, însoțite de grindină, s-au abătut asupra orașului Rotterdam și a altor localități din Olanda. Au fost inundate șoselele marelui port precum și subsolurile și parterul a numeroase clădiri și magazine din oraș. În anumite zone ale Rotterdamului, nivelul apei a atins un metru.

• PUNCTE CARDINALE •

Femeile la Pen Club

„Femeia creatoare de valori" — acesta este titlul unei serii de manifestări organizate la Paris de Pen Clubul francez în cursul cărora sînt invitate femei scriitoare și actrițe celebre să țină conferințe. Consacrată Anului internațional al femeii, seria de conferințe este accesibilă și publicului.

Repetiție generală

La baza spațială Cape Canaveral din Florida a început „repetiția generală" în vederea lansării, la 15 iulie, a navei „Apollo", în cadrul misiunii spațiale mixte sovieto-americane. Aceste ultime pregătiri includ toate operațiunile ce vor fi efectuate de membrii echipajului și personalul de la sol în ziua lansării, inclusiv ultimele secunde ale numărătorii inverse și alimentarea cu combustibil a rachetei „Saturn".

Centrale atomoelectrice

În prezent, funcționează sau sînt în curs de instalare, în întreaga lume, 375 de centrale atomoelectrice cu o putere instalată de 270 miliarde W energie electrică. De centrale atomoelectrice dispun, la ora actuală, U.R.S.S., S.U.A., Marea Britanie, Franța, Canada, Italia, R.F.G., R.D.G., Japonia, Suedia, India, Argentina, Spania, Elveția, Cehoslovacia, Bulgaria, Finlanda și alte cîteva state. Pînă în anul 1980, peste 30 de state vor dispune de asemenea instalații pentru obținerea de energie electrică, scrie publicația „Revue de l'economie polonaise".

Fiat artificial

O echipă de cercetători de la Colegiul medical din Nagoya a realizat un ficat artificial care, utilizat pentru salvarea a doi bolnavi aflați în comă hepatică, s-a dovedit a fi eficient. Unul dintre pacienți a ieșit din comă după 10 minute, celălalt după o jumătate de oră. Ficatul artificial are la bază un sistem de microcapsule de carbon capabile să debaraseze bolnavul de substanțele toxice.

Campanie de descurajare a fumatului

Departamentul Agriculturii al S.U.A. a decis să abandoneze programul de sprijinire a vînzării țigărilor americane în străinătate. O oficialitate a departamentului a indicat că această măsură, luată în contextul unei campanii guvernamentale interne de descurajare a fumatului, va intra în vigoare fie la 30 iunie, fie la 30 septembrie.

ÎN ATENȚIA TINERILOR!

Ca urmare a dezvoltării considerabile a exploatării minereurilor cuprifere din zonă s-au dezvoltat în aceeași măsură și activitățile anexe ca uzina de preparare a minereurilor, ateliere mecanice, ateliere electromecanice, laboratoare, port industrial pentru expedierea mărfurilor etc. De asemenea, s-a construit pe malul Dunării un frumos oraș și care continuă să se dezvolte, asigurînd locuitorilor săi toate atributele unui oraș modern. Pentru a asigura industriei extractive și de prelucrare cadre calificate de meseriași, în localitate funcționează Școala profesională pentru lăcătuși, electricieni, preparatori și sondori.

Începînd cu anul școlar 1975—1976 ia ființă Grupul școlar, cuprinzînd liceu industrial de mecanică treapta I și care se va dezvolta în treapta a II-a pe măsura absolvirii anilor de studii. În același timp va funcționa și Școala profesională pentru specialitățile arătate.

Condițiile de admitere în treapta I de liceu industrial este de a fi absolvent al clasei a opta promoția 1975. Admiterea se face de regulă fără concurs. Înscrierea la școala profesională se face pe bază de certificat de absolvire a 8 sau 10 clase a școlii generale cu condiția ca la data de 15 iunie să aibă împliniți 16 ani, dar să nu depășească 18 ani.

Pe timpul școlarizării se acordă burse de la întreprinderi sau burse de învățătură. Pentru elevii care au domiciliul în alte localități se asigură cazare în căminul școlii. Tinerii interesați pot primi informații suplimentare la secretariatul Școlii profesionale Moldova-Nouă, județul Caraș-Severin, bloc 41, scara 1, telefon 136, interior 102.

INSTITUTUL AGRONOMIC IAȘI

angajează:

- inginer principal constructor
- tehnician mecanic agricol
- lăcătuș mecanic (mecanic agricol)
- mecanic auto, categoriile III—V
- tractorist rutierist.

Angajările se fac prin transfer sau concurs, conform legilor 12 din 1971 și 57 din 1974.

INTREPRINDEREA ELECTROMUREȘ — TG. MUREȘ

strada Kossuth nr. 112,

vinde, în acest an, pe bază de comandă **mașini electromecanice de calcul** cu două operațiuni, la prețul de 3000 lei bucata.

Pentru anul 1976 primește comenzi pentru **mașini electromecanice de calcul** cu două și trei operațiuni, prețul acestora din urmă fiind 4450 lei bucata.

Informații suplimentare se pot obține la biroul desfacere al întreprinderii, telefon 11486.

ÎNTREPRINDEREA DE PRELUCRARE A LEMNULUI IAȘI

str. Bucium nr. 34

angajează de urgență:
— tîmplari calificați
— 2 frezori categoriile 4—6
— 1 mecanic auto categoriile 1—3
— 2 tinichigii categoriile 3—5
— 1 vopsitor categoriile 3—5
— 2 zidari categoriile 2—4.

Condiții de angajare: buletin de oraș Iași — act de calificare.

Relații suplimentare se pot lua de la biroul P.I.R.A., telefon 30 622, interior 130.

Mica publicitate

DECESE

• Îndurerate, Constanța, soție, și rudele anunță decesul dragului lor **IOSUB DUMITRU**, pensionar C.F.R. Cortegiul pornește de la biserica Sf. Treime spre cimitirul Păcurari, astăzi, 27 iunie, ora 14.00.

• Soția anunță cu durere decesul soțului său **GÎRBEA EUGEN**. Cortegiul pleacă din stradela Baciu, spre cimitirul Sf. Treime, sîmbătă, ora 14,00.

Redacția și Administrația: strada Vasile Alecsandri nr. 8 — Iași. Telefon 1 15 43

Tiparul: Întreprinderea poligrafică Iași, str. Vasile Alecsandri nr. 6. Telefon 14620.

Proletari din toate țările, uniți-vă!

Flacăra Iașului

Organ al Comitetului județean Iași al P.C.R. și al Consiliului popular județean

Anul XXXI — Nr. 8943 | Simbătă, 28 iunie 1975 | 4 pagini — 30 bani

În paginile 2–3

- **Viața culturală**
  - **La Iași**: Un plus de atenție textelor pentru muzica ușoară!
  - Căminul cultural și cerințele spirituale ale sătenilor. **La Cotnari, deocamdată, doar promisiuni.**
- **Deșeurile industriale de orice fel, valorificate cît mai eficient!**
  - Cea mai bună rezolvare este oferită de inițiativa proprie.

Cînd sînt atîtea treburi de făcut în cîmp, fiecare agricultor trebuie să fie la postul său!

A plouat și în cursul acestei săptămîni. Cu toate eforturile depuse de oamenii muncii din agricultura ieșeană, în anumite sectoare ale acesteia continuă să existe rămineri în urmă la executarea unor lucrări de sezon. De aceea, se impune ca, peste tot, fiecare lucrător de pe ogoare să fie la postul său pentru a se putea aduce la zi toate muncile agricole.

Imediat ce s-a putut relua lucrul, toate combinele au intrat în lanuri

De cîteva zile, o parte din lucrătorii de la I.A.S. Iași participă la strînsul recoltei de orz de pe cele 350 de hectare. 100 de hectare au fost deja eliberate de această cultură. Combinerii Alexandru Păduraru, Simion Pericică, Gh. Picioc, precum și Vasile Ciubotaru și Mihai Vrînceanu, de pe balotiere, s-au dovedit a fi cei mai vrednici. Forțe însemnate participă la eliberarea terenului și la însămînțarea culturilor duble. Pe 50 de hectare, de exemplu, s-a și însămînțat a doua cultură.

Ploaia de joi a făcut să se sisteze secerișul. Agregatele n-au fost scoase însă din lanuri. Ieri dimineață, toți lucrătorii care participă la aceste lucrări erau prezenți în cîmp gata de a relua activitatea. Soarele a zbicit pămîntul și primii care au trecut la treabă au fost tractoriștii de la arat. Tov. ing. C. Obreja ne-a spus că la amiază au început lucrul și tractoriștii de pe cele șapte combine „Gloria".

GH. STEJARU

Ploaia a potolit căldura, dar nu și elanul prășitorilor

Cu toate că a plouat, cei peste 300 de prășitori de la C.A.P. Ciurea n-au părăsit tarlalele. S-a muncit, în continuare, la întreținerea culturii de porumb, în vie, la grădina de legume. Prașila a doua la porumb se execută în prezent pe ultimele 200 de hectare din 750 cîte ocupă această cultură. În cursul zilei de ieri a fost reluat și secerișul la orz. Din 100 de hectare au fost recoltate pînă acum 15 hectare.

După evacuarea apelor, din nou la semănat

De mai bine de două săptămîni, țăranii cooperatori din consiliul intercooperatist Holboca desfășoară o vastă acțiune de înlăturare a excesului de umiditate. Astfel, la cooperativele agricole din Golăești și Victoria s-au executat 600 m.l. și, respectiv, 850 m.l. de canale de scurgere a apei. Pe cîte aproape 250 m.l. au executat canale și țăranii cooperatori din Țuțora și Bosia. Această acțiune continuă. Concomitent au fost puse în funcțiune, la evacuarea apei de pe ogoare, și motopompele. Pe măsură ce terenul s-a zvîntat, mecanizatorii au trecut la reînsămînțarea suprafețelor calamitate. După cum ne-a informat tov. Corneliu Rusu, președintele consiliului intercooperatist Holboca, cele mai mari suprafețe au fost reînsămînțate cu porumb la Golăești și Victoria.

Zilnic, specialiștii din unități controlează starea terenului în vederea dirijării operative a semănătorilor la lucru. De fapt, numai în ultimele zile, în cooperativele agricole din acest consiliu s-au reînsămînțat cu porumb peste 120 de hectare.

ANDREI BRATU

Petrea Moraru, depanator în secția de montaj a Întreprinderii „Tehnoton", constituie un exemplu pentru tinerii din jur.
Foto: D. ROTARU

Succese ale metalurgiștilor ieșeni

Metalurgiștii ieșeni obțin noi **succese** în întrecerea socialistă. Conducerea **Întreprinderii metalurgice** ne informează că producția suplimentară de profile îndoite a ajuns la 1.501 tone. Se depun eforturi susținute, în continuare, pentru amplificarea acestei depășiri.

Mai multe produse alimentare

Producția suplimentară de lapte și produse lactate obținută pînă la această dată se ridică la aproape 5.000 hl. După cum ne informează conducerea **Întreprinderii pentru industria laptelui**, depășirea s-a obținut printr-o organizare mai bună a producției și a muncii, folosirea mai rațională a capacităților și a timpului de lucru.

Din cronica întrecerii socialiste

„E normal ca fiecare să dorească a fi primul"

Colectivul Șantierului de construcții-montaj al I.R.E. Iași *a sărbătorit, nu de mult, un eveniment deosebit, pe care și noi l-am făcut public: onorarea, înainte de termen, a sarcinilor actualului cincinal. Acești oameni, specializați în executarea rețelelor de distribuție de medie și joasă tensiune și a tuturor instalațiilor de utilizare, de la cele de forță pînă la prizele din locuințele noastre, au străbătut, în acești ani, un drum greu, drumul frumos și aspru al meseriei lor, al hărniciei.*

Un stîlp, alt stîlp, încă un stîlp... În acest cincinal, ei au terminat racordarea tuturor localităților din județ la sistemul energetic național, au montat peste 50.000 de stîlpi și 47.500 de instalații interioare (numai pentru acestea s-au folosit conductori care însumează de aproape 3 ori... lungimea Dunării!), iar pînă la sfîrșitul anului va fi realizată o producție suplimentară de 35 milioane lei, concretizată în 250 km rețele, 4.000 instalații și alte lucrări. *„Totul se datorează creării din timp a fronturilor de lucru, asigurării documentației, dar, mai ales, evident, oamenilor"*, *ne spune ing.* Radu Pompaș, *șeful șantierului. „Întrecerea socialistă la noi, ne declară și tov.* I. Cristea, *președintele comitetului sindical, are o puternică rezonanță. Pe măsură ce cresc complexitatea lucrărilor, gradul de mecanizare, pretențiile beneficiarilor, și întrecerea capătă noi dimensiuni. Oamenii se pregătesc, și ei, mereu, cunosc tot mai bine specificul fiecărei operații. Cu toții au experiență (doar un exemplu:* din cei zece lucrători ai primei echipe a șantierului, din 1962, opt sînt acum șefi de echipe!). *În aceste condiții, e normal ca fiecare să dorească a fi primul, „amorul propriu" al echipelor le propulsează către rezultate dintre cele mai bune!".*

...Un stîlp, încă un stîlp, încă o instalație. Zile și săptămîni în șir, în zeci de puncte de lucru, pe soare sau pe ger, echipele Șantierului de construcții-montaje împing, pînă în cele mai îndepărtate locuri din județele Iași și Vaslui, această modernă forță care este energia electrică. Aceiași oameni, de ani de zile, pot fi întîlniți lucrînd pe dealuri sau în uzine, în cooperative a-

CONST. PĂLĂDUȚA

(continuare în pag. a 3-a)

CARNET IEȘEAN

Vremea grîului

La noi, la români, povestea pîinii este în fapt povestea vieții și se deapănă în versuri la cumpăna timpului, în noaptea Anului Nou. Atuncea oamenii umblă cu plugușorul și reconstituie metamorfoza bobului de grîu pentru marea împlinire: prefacerea în pîine albă. Și oaspeții cu pîine albă și cu sare și cu vin se întîmpină la noi, la români. Și nu este aici doar un simbol, ci este mai curînd un mod concret și frumos de a se exprima al sufletului nostru bun ca pîinea caldă.

Eu am umblat seara prin lanuri de grîie și mi-am contopit obrazul cu spicele dolofane. Și am ascultat foșnetul ca de metal prețios al frunzelor prefăcute în pașnice săbii. Eu am purtat pleavă în păr și mi-am cufundat mîinile pînă la umeri în hambarele pline cu bob mașcat. Și mi-am făcut benghi în frunte din făină albă ca omătul proaspăt și mi-am lipit urechea de cuptorul plin, ca să ascult coacerea pîinii. Și văzînd pîinea, mi-am imaginat boabele și lanurile verzi și lanurile aurii; și văzînd boabele, am simțit mirosul pîinii și i-am văzut rumeneala ca obrajii fetelor în rostirea primelor cuvinte de dragoste.

De pămîntul gătit cu lanuri nesfîrșite al patriei mele se apropie vremea grîului. Ea vine dinspre istorie și geografie către timpul cald și rodnic al zilelor noastre, cele de acum și cele ce vor urma. Grîiele împrăștie în aer arome de spic dat în pîrgă, iar plugarii se pregătesc pentru marele ritual al strîngerii pîinii albe. Peste pămîntul patriei mele coboară vremea grîului ca o lumină de aur și de împlinire.

V. FILIP

Construită în ultimii ani, Școala generală de 10 ani de la Moțca constituie încă o dovadă a grijii statului nostru pentru dezvoltarea învățămîntului la sate.
Foto: S. LEONID

ȚIBĂNEȘTI: ÎN TIMP CE UNII MUNCESC PENTRU DEZVOLTAREA COMUNEI, ALȚII STAU CU BRAȚELE ÎNCRUCIȘATE

Conjugarea sprijinului substanțial acordat de organele județene cu eforturile locale s-a concretizat la Țibănești în unele înnoiri care schimbă spre bine fața comunei. Primarul, tov. Petru Chelaru, ne informează că centrului civic i s-au adăugat un bloc de locuințe, cu spații comerciale la parter, un magazin universal și restaurant, se construiește o casă a specialiștilor, se asfaltează șoseaua care traversează comuna. Brutăria a fost extinsă și modernizată, la fabrica de cărămizi s-a înălțat prin muncă patriotică o nouă hală de uscare. La Recea s-a construit o școală nouă, la Glodenii-Gîndului — un cămin cultural și încep lucrările la o școală cu 8 săli de clasă. Se va ridica un nou bloc de locuințe cu 24 apartamente. Valoarea lucrărilor gospodărești executate prin muncă patriotică se ridică în acest an la 1,2 milioane lei. S-au împrejmuit cele două parcuri care au fost dotate cu bănci, s-au stabilit drumurile pe care pot circula tractoare-

Brigada redacției — la drum

le, se amenajează un loc de parcare pentru căruțe. Semnele bunei gospodăriri se pot vedea și în curtea C.A.P. Țibănești, unde este cultivat tot terenul, ca și la Centrul de achiziții, unde, deși sînt doar doi angajați, totul strălucește de curățenie. Nu același lucru se poate spune despre școală — directorul, prof. Dorel Cristian — care lasă în paragină anexele și chiar parcul ce-o înconjoară. În incinta parcului există o pepinieră în care puieții de castan nu se văd din cauza buruienilor ce cresc nestînjenite de nimeni. În jurul blocului de locuințe (locuiesc aici și oficialități ale satului) nu s-a întreprins nimic pentru curățenie. Copiii se joacă prin molozul rămas din iarnă, un bazin cu apă adînc de aproape 2 metri stă descoperit, oricînd putîndu-se întîmpla un accident. În curtea primăriei, probabil ca piesă de muzeu, stă mașina de pompieri 31-Iș-866, așteptată justificat de depozitele de fier vechi. Angajații cooperației de consum nu se sinchi-

ION URSU
I. BURGHELEA

(continuare în pag. a 3-a)

Omagiu fruntașelor

Astăzi, 28 iunie, începînd de la ora 16,00, la Casa de cultură a sindicatelor Iași va avea loc un frumos program de manifestări destinat femeilor fruntașe în întrecerea socialistă, organizat de secția de propagandă a Comitetului județean de partid în cadrul acțiunii „Omagiu muncii".

După o dezbatere pe teme care se referă la rolul femeii de muncitoare și mamă, la utilizarea judicioasă a timpului femeii și la răspunderile tinerelor fete în întemeierea familiei, va urma o paradă a modei și un bogat program artistic.

Imn

Sfîntă țară — avînd contur
de lumină și zăpadă,
astru de iubire pur
peste-a inimii cascadă,

humă, rouă și tăcere,
aprinzînd, gingaș, cuvinte,
țărm de liniște și miere,
anotimpul meu fierbinte,

beat de tine-adolescent,
ca de-a razelor viltoare
ard ca un poem prezent
peste pajiști de ninsoare.

VASILE MIHAESCU

VIAȚA CULTURALĂ

Consfătuire pe teme de creație artistică

Astăzi la ora 12 va avea loc la clubul Palatului Culturii din Iași o consfătuire cu creatorii de teatru scurt, organizată de Consiliul culturii și educației socialiste. Inițiatorii își propun o dezbatere privind repertoriul formațiilor artistice.

Sala „Pașilor pierduți"

Integrarea artei studențești

Este mai mult decît o expoziție studențească la sfîrșit de an. Se pot evidenția nume: Munteanu Eugen, Alexa Veruca, Suhar Nușa, Smirnă Ovidiu, Nichita Mihai, Bălțatu Gheorghe, Dinu Violeta, Nica Florin, Vasilca Tatiana, Simionescu Magda, Balan Eugen și alții. Se pot acorda și premii. Dar nu acesta este lucrul cel mai important. Studenții învață acum temeinic atît legile artei din academiile consacrate, cît și depășirea genurilor de șevalet în favoarea unor lucrări destinate forului public, producției seriale, mediului ambiant social. Atelierul-școală preia tradiția artei decorative din Moldova, lecțiile anonimilor, dar și ale marilor profesori de la prima Academie de arte frumoase din țară, se amplifică acest filon în condițiile actuale, ale industriei și urbanisticii. Artele ca și științele conlucrează la integrarea inteligenței și bunului gust în fluxul producerii valorilor materiale și spirituale destinate maselor largi. Formele acestei integrări sînt diversificate: studenții execută copii după marii maeștri, lucrează decoruri de teatru pe scena Naționalului „Vasile Alecsandri", fac proiecte de tapiserie, mătăsuri, mobile, mozaicuri și vitralii. Învață să-și folosească talentul cu hărnicie, cu perseverență, în slujba frumosului, a umanismului caracteristic societății noastre socialiste.

RADU NEGRU

La Iași

Un plus de atenție textelor pentru muzica ușoară!

În domeniul muzicii ușoare din țara noastră s-au produs, în ultimii ani, schimbări calitative îmbucurătoare, în sensul că față de copleșitoarea frenezie a ritmurilor de altădată, melodia a cîștigat mai mult teren, iar tematica textelor s-a îmbogățit simțitor. Faptul că, în genere, cîntecele au devenit mai puțin zgomotoase, renunțîndu-se la clamarea sentimentelor, de astă dată în favoarea lirismului, a interiorizării face să se audă și textele, în legătură cu care se impune însă un plus de exigență. La această cerință contribuie și lărgirea paletei tematice, deoarece muzica ușoară n-a rămas cantonată în limitele vechi, ei textele actuale se referă și la cîntarea vieții noi, a omului zilelor noastre, a patriei, a bucuriei de a trăi etc. Prin faptul că în bună parte s-a ținut seama de aceste imperative se poate afirma, în prezent, că avem numeroase cîntece valoroase nu numai prin virtuțile lor melodice și ritmice, ci și prin conținutul și forța de sugestie a versurilor ce le stau la bază.

La Iași s-a produs un reviriment care constă în antrenarea spre acest gen a unor compozitori ca Sabin Pautza, Vasile Spătărelu și, mai recent, a lui Anton Zeman, laureat — în mai multe rînduri — pentru lucrările sale de muzică simfonică. Aceștia aduc o prețioasă contribuție, alături de compozitori cu mai vechi preferințe în domeniul respectiv, colaborînd și cu textieri de talent sau recurgînd la creații ale clasicilor noștri ori ale unor poeți contemporani. Din păcate, o seamă de autori de lucrări de muzică ușoară fac apel, uneori, la pseudopoeți sau la textieri improvizați, ceea ce determină o slabă calitate a versurilor în care, adeseori, abundă banalități, clișee goale de orice semnificație, platitudini sau prețiozități căutate, ce frizează, pur și simplu, ridicolul. Căci cum altfel pot fi caracterizate versurile unor cîntece ale formației „Ethos", de exemplu, ce sună cam așa: „Ești ceară iubito, / Galbenă ceară de flori" sau: „Ochii tăi de ce privesc / Pahare de cristal? / Nu pleca, mai stai o clipă / n-am terminat!" și altele de felul acestora, care — credem noi — nu mai necesită nici un fel de comentarii. Rezultă însă, în schimb, altceva și anume că nu-i suficient să înființăm o formație, ci trebuie să veghem atent și la conținutul lucrărilor pe care le difuzează, la ținuta ei sub toate aspectele fiindcă, la urma urmei, ea reprezintă o instituție.

În general, nu se conlucrează suficient cu poeții noștri și Filiala ieșeană a Uniunii compozitorilor n-a întreprins nimic pentru înființarea unui cenaclu comun al compozitorilor și scriitorilor care ar putea colabora pe această linie. Poate dacă s-ar milita mai mult în această direcție, am avea în fine și un șlagăr despre Iași, așa cum București, Galați, Oneștii își au cîntecele lor, ce circulă pe toate undele, în toate colțurile țării. Și, în orice caz, să nu se uite nici un moment că un cîntec pentru a deveni cu adevărat șlagăr trebuie să aibă neapărat o certă valoare estetică și educativă

ELENA PIETRARU

Căminul cultural și cerințele spirituale ale sătenilor

La Cotnari, deocamdată, doar promisiuni

În cele 5 cămine culturale ale comunei, agenda manifestărilor educative, pe lîngă faptul că nu este prea bogată, acțiunile întreprinse nu au încă un caracter de continuitate. Formația de teatru din Cotnari, de exemplu, a prezentat un spectacol în luna martie și de atunci n-a mai făcut nici măcar repetiții. Într-o situație asemănătoare se află și formațiile artistice din Cirjoaia și Hodora. Activitățile zilnice de la căminul cultural sînt înlocuite... cu intenții de perspectivă. S-a pus problema constituirii unui punct muzeistic, dar pe lîngă faptul că nu s-a întreprins încă nimic concret, organele locale n-au folosit nici sprijinul oferit de specialiști ai Complexului muzeistic din Iași. Posibilități de amenajare a unui punct muzeistic există (spațiu corespunzător, obiecte interesante, care trebuie colecționate de la cetățeni), dar, după cum se observă, lipsește spiritul de inițiativă. Din planurile de perspectivă ale căminului cultural am reținut intenția de a se alcătui o formație artistică la care să se antreneze și lucrători din I.A.S. Unii optează pentru taraf, alții pentru ansamblu coral. Deocamdată, discuțiile continuă, iar concretizarea acestei idei se lasă așteptată. Este chiar o problemă de nerezolvat? Și în domeniul activităților politico-educative se acționează cu intermitențe. Pentru perioada următoare, s-a prevăzut organizarea cîtorva simpozioane și dezbateri dar, din păcate, pe teme foarte generale („Dezvoltarea agriculturii naționale", „Creșterea nivelului de trai"), teme interesante, dar fără a fi concretizate cu aspecte din realitățile comunei, din realizările unităților economice. Din discuțiile cu învățătorul Mircea Giurgea, directorul căminului cultural și locțiitor al secretarului comitetului comunal de partid, am reținut faptul că nici cursurile Universității populare nu s-au bucurat de interesul cuvenit din partea sătenilor, cu excepția celui intitulat „Trecutul istoric al Cotnarilor". Încă o dovadă că problemele referitoare la viața comunei, la realitățile concrete au o aderență mai mare în rîndul localnicilor decît expunerile care abundă în generalități.

La Cotnari, există suficiente posibilități materiale și umane de a întreprinde acțiuni educative cu rezonanță în rîndul sătenilor, numai că aceste resurse nu sînt puse încă în valoare. Doar intențiile preconizate de către factori de răspundere nu-s suficiente pentru a impune căminul cultural ca instituție de educație permanentă. Se cere, așadar, un mai pronunțat spirit de inițiativă și acțiune.

C. LUPU

Voci din public

Cînd pasiunea artiștilor amatori nu este luată în seamă

Membrii brigăzii artistice de agitație din Tansa ne scriu cu amărăciune că din cauza neglijenței directorului căminului cultural n-au putut participa la faza județeană a concursului de amatori. Interpreții s-au pregătit cu sîrguință, au prezentat mai multe spectacole în comună și în localitățile vecine, au obținut locul I la faza intercomunală a concursului amintit, urmînd să participe la etapa următoare a întrecerii, ceea ce ar fi constituit un important stimulent pentru artiștii amatori. Dar acest lucru nu s-a întîmplat, deoarece li s-a spus că nu se găsește mijloc de transport. Este greu de crezut că nu se putea asigura transportul cîtorva interpreți dacă s-ar fi manifestat ceva mai mult interes din partea directorului căminului cultural și a organelor locale. „Ne surprinde faptul că o asemenea atitudine de delăsare se observă tocmai din partea celor ce răspund de activitatea cultural-artistică a comunei", își încheie scrisoarea membrii brigăzii artistice din Tansa.

Nicolae Turtureanu:

„Nocturne"

Recenzie

La al doilea volum de versuri, Nicolae Turtureanu, care nu se grăbește să scoată, ca alți poeți de aceeași vîrstă, carte după carte, își precizează astăzi mai bine decît la apariția plachetei **Punctul de sprijin**, cu care debutează editorial în 1971, preferințele tematice și mijloacele artistice. Volumul recent, **Nocturne**, apărut tot la Editura „Junimea", 1975, indică un poet deja format, care a reținut din activitatea sa din acești ani numai ceea ce crede că-l poate într-adevăr reprezenta. Este vorba de continuarea meditației despre timp începută în primul volum, în special în ciclurile **Nocturne** și **Un fel de Corrida**. Fără să reproducă nici o piesă din culegerea de debut, Nicolae Turtureanu reia în volumul recent doar titlul **Nocturne**. Amănuntul ar putea să pară nesemnificativ dacă n-am ține seama că poetul își dezvăluie în felul acesta structura lirică, încercînd să se autodefinească. Nicolae Turtureanu își pune poeziile sub tutela unei muzici discrete și penetrante, care l-a obsedat și pe Bacovia, fără să dispuie de puterea de însinuare pe cale obsesivă a acestuia. Aceste **Nocturne** aparțin unui spațiu liric pe care-și pun pecetea tandrețea și melancolia. Menționarea **Nocturnelor** lui Chopin, la care poetul face undeva și o trimitere directă, devine în felul acesta aproape obligatorie.

Pînă ce a reușit să-și precizeze această formulă lirică, poetul a încercat și o poezie cu sunete mai puternice. Ca mulți tineri din generația sa, Nicolae Turtureanu s-a lăsat subjugat, la început, de poezia lui Nicolae Labiș, receptată, în primul său volum, în latura ei mai exterioară. De pe acum se poate observa o încercare de depășire a generalităților prin folosirea unor elemente care pot particulariza mai mult emoția. Procesul se va continua în volumul **Nocturne**, în special în primul ciclu, intitulat semnificativ, **Manole zidit**. Obsesia duratei îl îndreaptă mereu pe poet (**Izvod, Vocile zidului, Fîntîna**) către legenda lui Manole și a Anei, transformată într-o metaforă fundamentală, din care poetul desprinde semnificații noi. Durata este măsurată și de istoria colectivității naționale (**Clepsidra**). În cele mai multe **Nocturne** timpul rămîne însă suspendat pe gesturile obișnuite ale oamenilor.

Scăpate de un anume ceremonial mitologic, destinse chiar cînd abordează ideile cele mai grave, mărturisind influențe mai noi bine asimilate, ultimele poeme ale lui Nicolae Turtureanu reușesc să contureze o personalitate poetică distinctă și cuceritoare

AL. ANDRIESCU

Adunarea generală a Asociației scriitorilor din Iași

Ieri s-au desfășurat lucrările adunării generale a Asociației scriitorilor din Iași.

Pe marginea dării de seamă a Comitetului asociației și a referatului privind aplicarea normelor eticii și echității socialiste în activitatea literară din Iași, au luat cuvîntul scriitorii Al. Andriescu, N. Barbu, Ion Istrati, Silviu Rusu, G. Lesnea, Haralambie Țugui, Andi Andrieș, Dumitru Ignea, Stelian Baboi, Mihai Drăgan, Șt. Oprea, Lucian Valea, Const. Nonea, Ioanid Romanescu, Val. Panaitescu, Corneliu Sturzu și Corneliu Ștefanache.

Cu acest prilej, au fost decernate premiile Asociației scriitorilor din Iași pe anul 1974, poeților Horia Zilieru și Corneliu Sturzu. Au fost înmînate carnetele noilor membri ai Uniunii Scriitorilor din R.S.R.

La Filarmonica ieșeană

Noi imprimări pentru radio

În perioada imediat următoare încheierii actualei stagiuni, orchestra simfonică și corul „Gavriil Musicescu" ale Filarmonicii de stat „Moldova" din Iași își vor aduce contribuția la îmbogățirea programelor de radio, în sensul că se vor face imprimări pentru Radiodifuziunea română cu lucrări de muzică românească. Amintim printre acestea „Închinare" de Viorel Munteanu, „Reportaje 2" de Teodor Drăgulescu, o suită din baletul „Văpaia" de Mircea Chiriac, „Concert pentru trompetă și orchestră" de Aurel Popa. Dirijori: Ion Baciu, George Vintilă și Ion Pavalache.

în 24 de ore

Televiziune

10.15 Film serial pentru copii: „Comoara din insulă" — film de desene animate. Episodul I; 12.05 Festivalul comediei cinematografice la TV. Telecinemateca; 15.15 Fotbal-magazin; 17.55 Caleidoscop cultural-artistic; 18.15 Club T.; 19.00 Lumea copiilor — O grădină fermecată: 19.20 1001 de seri; 19.30 Telejurnal; 20.00 Teleenciclopedia; 20.50 Film serial: Kojak; 21.40 Telejurnal; 21.50 Săptămîna sportivă; 22.00 Întîlnirea de la ora 10... Magazin muzical-distractiv.

Cinematografe

Copou, orele 9,00; 11,00; 15,00; 17,00; 19,00; 21,00: „Comedie fantastică". **Republica**, orele 9,00; 11,05; 14.30; 16.40; 18.50; 21.00: „Călătoria". **Victoria**, orele 9,00; 11,10; 14,30; 16,40; 18,50; 21,00: „Fugarul". **Tineretului**, orele 9,00; 11,00; 15,00; 17,00; 19,00; 21,00: „50.000 dolari recompensă". **Tătărași**, ora 10,00: Program de desene animate; orele 16,00; 18,00; 20,00: „Dragoste la 16 ani". **Nicolina**, orele 16,00; 18,00; 20,00: „Atac împotriva lui Rommel". **Grădina de vară „Palat"**, ora 20,15: „Fugarul".

În județ: Casa de cultură Pașcani: „Muntele ascuns". **Clubul C.F.R.**: „Iarba de mare". **Tg. Frumos**: „Sufletul negrului Charley". **Hîrlău**: „Ilustrate cu flori de cîmp".

Opera Română

prezintă astăzi, la ora 19,30, spectacolul cu opera **„Bărbierul din Sevilla"** cu Nicolae Herlea, artist al poporului.

Timpul probabil

Vremea în Moldova va fi în general frumoasă și călduroasă, cu cerul variabil. În a doua parte a zilei, sînt posibile averse de ploaie și descărcări electrice în zona de munte și, local, în nordul Moldovei. Vîntul va sufla slab la moderat, predominînd din sectorul nord-vestic. Temperatura aerului se va menține ridicată; minimele vor oscila între 13 grade și 18 grade, iar maximele între 24 grade și 30 grade.

Avancronica sportivă

Iată-ne ajunși înaintea ultimului act al zbuciumatului campionat rezervat divizionarelor „A". Ne prezentăm la datorie, în tribunele stadionului ieșean, ceva mai liniștiți: Politehnica va apărea pe gazonul nostru după o evoluție bună și un rezultat foarte bun pe gazonul dinamovist, chiar dacă confrații de la unele ziare centrale n-au vrut să recunoască decît că Dinamo a jucat slab. Dar formația bucureșteană a pierdut și cu F.C. Galați, și nimeni nu s-a întrebat cum de-a fost posibil. Să nu se uite că, în retur, Politehnica a avut o evoluție foarte bună, nu este una și aceeași echipă (ca valoare) cu cea din tur. Trebuie, și dorim din inimă (mai ales din considerentele arătate, ca și pentru faptul că meciul de mîine va fi televizat), ca fotbaliștii lui Oană și Antohi să confirme forma lor bună și-n fața Chimiei Rm. Vîlcea. Nu încape dubiu că oaspeții vor încerca să obțină victoria. E singura lor șansă. De aceea, jucătorii ieșeni trebuie să privească partida cu maximum de răspundere. O mică neatenție poate costa.

Caracterul decisiv al întîlnirii de la Iași ridică responsabilități sporite și pentru noi, spectatorii. Fiind în joc prestigiul sportiv al acestui, drag nouă, oraș, se cuvine să nu uităm nici o clipă rolul pe care ni-l asumăm o dată intrați pe porțile stadionului, să oprim din față orice încercare de nesportivitate a vreunui spectator, să urmăm exemplul acelei însuflețite „galerii" de la tribuna a doua, care poartă echipa spre victorie „pe aripile cîntului", și nu ale invectivelor. Să se vadă astfel că bătrînul oraș moldav merită să aibă o bună echipă în prima divizie de fotbal a țării

Jucătorii Politehnicii sînt în plenitudinea forțelor. Avem convingerea că se vor dărui pentru victorie. Ei vor evolua, după toate probabilitățile, în formația care a jucat cu Dinamo (în repriza a II-a): Costaș — Sofian, Toacă, Dinu, Ciocîrlan, Romila, Simionov, Simionaș, Ionescu, Dănilă, Costea. Să le dorim succes, asigurîndu-i că sîntem alături de ei!

GH. MATEI

● Casele stadionului „23 August" se deschid, mîine, la ora 7. ● Cu cîteva ore înainte de meci, I.T.C.I. va pune curse speciale de autobuze pe traseul Hotelul „Continental" — Stadion. ● Întrucît nu toate biletele pentru „Tombola susținătorilor" au fost vîndute, tragerea numerelor cîștigătoare s-a amînat pentru o dată care va fi anunțată din timp.

Programul competițional

ASTĂZI

ATLETISM, **stadionul „23 August", orele 8 și 17**: Etapa de zonă a campionatului republican al juniorilor III (prima zi).

MÎINE

ATLETISM, **stadionul „23 August", ora 8,30**: Etapa de zonă a campionatului republican al juniorilor III (ultima zi).

FOTBAL, **stadionul „23 August", ora 15,30**: Politehnica — Chimia (tineret-speranțe); **ora 17,30**: Politehnica — Chimia (div. A); **terenul „Penicilina", de la ora 9**: Nicolina — Foresta Moldovița și Unirea — Dunubiana Roman (div. C).

ALB-NEGRU

Cu sprijinul autorităților

Frumoasa alee-parc din satul Șchea, comuna Al. I. Cuza, nu mai putea fi de folos locaînicilor datorită orătăniilor lui Th. Brad, care o transformase în creșcătorie de păsări. Apelul consătenilor care doreau ca satul lor să fie cît mai bine gospodărit n-a avut nici un efect. A fost necesară intervenția autorităților locale, ne scrie corespondentul **Ion Rugină.**

Greșala lui Petrache Cozma

Un unchеș din Țibănești, pe nume Petrache Cozma, s-a hotărît să-și invite nepoții la crișmă să-i cinstească cu o sticlă de vin pentru că l-au ajutat la treabă. Numai că nepoții sînt minori și n-au ce căuta la bufet. Gestionarul Neculai Beleuz și alți cetățeni, manifestîndu-și indignarea, i-au poftit pe unchеș și pe cei doi nepoți afară din local. Bătrînul i-a cinstit însă în drum. Nu se gîndește la sănătatea nepoților ?

Fără apret

Maria Mavriș, domiciliată în str. Gloria nr. 17 Iași, a îndeplinit funcția de gestionară la magazinul alimentar nr. 17. Acum nu mai este gestionară. A fost prinsă vînzînd 9 saci de amidon (398 kg) fără forme legale. La judecată a susținut că n-a știut cine i-a adus marfa, că a introdus-o în magazin să n-o strice ploaia. Drept pentru care poartă, timp de 10 luni, veșminte ... neapretate.

Curat ca-n codru !

N. I. David, N. T. David, Gh. David și Leon Dău, toți patru din comuna Brăești, au pătruns în pădurea din Valea Șelarului și au furat 20 de copaci. Au fost prinși și trimiși în fața organelor de judecată — ne informează corespondentul **D. Păpușoiu.**

Lipsă la gramaj

Aurica Sandu, soția gestionarului de la bufetul din satul Spinoasa, comuna Erbiceni, dovedea „atenție" față de consumatori. Numai că le vindea rachiu diluat și cu lipsă la gramaj. A fost sancționată cu plata unei amenzi de 2.000 lei.

La preț de speculă

În timpul mai multor călătorii prin țară și peste hotare, Verona Ifrose, domiciliată în Iași, str. Basarabi, nr. 3, a cumpărat diverse mărfuri pe care le revindea la preț de speculă. A fost condamnată la 6 luni închisoare și confiscarea sumei de 5.000 lei.

Loto

La tragerea din 27 iunie 1975, au fost extrase următoarele numere :

Extragerea I : 13 55 35 20 48 41 26 79 64

Fond de cîștiguri lei : 296 369.

Extragerea a II-a: 76 74 21 17 22 25 89 10 32

Fond de cîștiguri lei: 396 193.

Deșeurile industriale de orice fel, valorificate cît mai eficient!

Cea mai bună rezolvare este oferită de inițiativa proprie

La *Întreprinderea de confecții*, 95 cm din fiecare metru de material se regăsește în produse. Este o dovadă elocventă a modului în care sînt urmărite și continuu reduse consumurile. Am trecut în revistă, împreună cu ing. M. Andronic, directorul unității, sectoarele de creație, încadrări-tipare și croit. Peste tot, ni se arată, concret, grija pentru folosirea deplină a fiecărui metru de material, de la croirea pe baza încadrărilor optime efectuate de biroul tehnic și verificate de centrală, pînă la stocarea bucăților mai mici și valorificarea lor în produse adecvate. „Diferitele combinații posibile sînt studiate, ne spunea tehniciana *Maria Străulea*, de la serviciul tehnic, în vederea valorificării întregii suprafețe de material. La articolul „Danca", de pildă, care are o lățime mai mare, s-a găsit posibilitatea încadrării unor produse mai mici — șepci, fustițe, în așa fel încît, acum, circa 99 la sută din acest material este folosit".

Rămîn însă, e firesc să fie așa, deșeuri. Cum sînt ele valorificate ? Pînă nu de mult, luau drumul D.C.A. Iată însă cum cîteva inițiative le-au conferit noi întrebuințări. Ne referim, mai întîi, la *folosirea acestora în cadrul lecțiilor practice cu ucenicii — o excelentă metodă de a-i învăța meserie fără prea mari cheltuieli, metodă care, acolo unde e cazul, merită extinsă.* Dar, despre valorificarea deșeurilor (bucăți sub 20 cm), cele mai interesante amănunte ni le-a furnizat ing. *Adela Leibovici*, directorul comercial al întreprinderii. Există, la începutul acestui an, un stoc de deșeuri de circa 41 tone, căruia nu i se găsea o întrebuințare. Căutările unității, care au lăsat un drum larg inițiativei, au dus la realizări notabile. Au fost încheiate contracte cu Întreprinderea de industrie locală Bîrlad, cu „Netex" Bistrița ș.a. *Un succes îl reprezintă și contractul cu Întreprinderea de materiale izolante Vaslui.* Această unitate, care folosește deșeuri de orice fel, le prelua, pînă nu de mult, chiar și din import. Insistențele fabricii ieșene (păcat că numai ale acestei fabrici !) au dus la încheierea unui contract de 35 tone ! Avantajul este de ambele părți, pentru ieșeni și *fiindcă ei primesc un preț superior cu 30 la sută celui plătit de D.C.A.* Firește, și D.C.A. primește deșeuri, acelea care nu fac obiectul contractelor amintite.

Și o ultimă chestiune : ni s-a relansat — cu acoperirea pe care o conferă experiența — o idee pe care noi am mai expus-o în ziar. Este vorba despre *necesitatea înființării, undeva (de pildă, în industria locală), a unui mic sector, ușor de dotat chiar prin autoutilare (un „lup" destrămător, 2—3 flaiere etc.), care să preia aceste deșeuri (chiar poliesteri) și să producă fire mai groase, care se pot țese apoi. Sînt destui specialiști care cred în această soluție eficientă. Îi invităm să ne scrie, să ofere soluții practice. Poate că, dacă ideea se dovedește bună, nu va dura mult pînă la materializare.*

T. GĂLĂȚEANU

Ședințe ale unor comisii permanente

Ieri a avut loc ședința comisiei permanente de arhitectură, sistematizare, construcții și gospodărie a Consiliului popular al județului Iași. În acest cadru, a avut loc discutarea și avizarea schiței de sistematizare a comunei Belcești, precum și a unui proiect de hotărîre care urmează a fi supus dezbaterii sesiunii Consiliului popular județean din ziua de 1 iulie 1975.

În aceste zile au ținut ședințe și celelalte comisii permanente în cadrul cărora au fost aprobate planurile de muncă ale acestora pe semestrul II al anului în curs și au fost discutate unele materiale întocmite pe baza studiilor și controalelor efectuate în ultima perioadă.

E normal

(urmare din pag. 1)

gricole sau cartiere de locuințe, acolo unde electricitatea a devenit o necesitate și o obișnuință: P. Dănilă, H. Diaconu, N. Abalașei, D. Mija, V. Ursaciuc, C. Rotaru, D. Pîrîu, I. Leahu și atîți alții. *Sintetic, cifrele arată : în acest cincinal, productivitatea s-a dublat. Aceasta înseamnă scurtarea duratei lucrărilor, lărgirea ariei de lucru, evitarea risipei, folosirea mai bună a pămîntului, conlucrare, stăpînirea meseriei. Un stîlp, alt stîlp, un cablu nou, încă o instalație : un drum al hărniciei, al pasiunii, un drum de onoare, însemnat cu roșu pe hărțile energeticienilor.*

Curier juridic

● **Familie. Fond locativ de stat. Contract de închiriere. Consultație acordată la cererea tov. Dolniceanu Ion din Tg. Frumos, str. Eternității nr. 2.**

În înțelesul art. 15 alin. 2 din Legea nr. 5/1973 fac parte din familie soții și copiii, precum și părinții soților întreținuți de aceștia. Copiii încredințați pentru creștere și educare altor persoane decît părinților nu fac parte din familia titularului contractului de închiriere și deci nu pot fi incluși în contractul de închiriere.

● **Succesiune. Soț supraviețuitor. Alocație de stat pentru copii. Consultație acordată la cererea tov. Ivancia Valeria de la S.C.A. Podu-Iloaiei.**

Bunurile dobîndite de soț în timpul căsătoriei, cu excepțiile stabilite de lege, sînt bunuri comune. La deschiderea succesiunii, cînd soțul supraviețuitor vine la moștenire în concurs cu copiii defunctului, partea sa va fi de 1/4 oricare ar fi numărul copiilor, indiferent de faptul că și soțul supraviețuitor este părintele copiilor.

Copilul care beneficiază de pensie de urmaș primește alocația de stat pentru copii potrivit drepturilor care se cuvin părintelui său în viață în cazul în care acesta se încadrează în art. 1-D.285/1960. Cînd părintele în viață nu se încadrează în prevederile legale menționate mai sus, ori copilul este orfan de ambii părinți, el va primi alocația de stat pentru copii potrivit mediului în care se află domiciliul lui și în funcție de cuantumul pensiei pe care o primește.

● **Absolvenți de învățămînt superior. Retribuire. Consultație acordată la cererea tov. Tumurug Constantin din Iași, str. Căminelor nr. 7.**

Absolvenții învățămîntului superior care la data promovării examenului de diplomă au o vechime de cel puțin 4 ani ca muncitori, maiștri sau în funcții medii în specialitatea corespunzătoare studiilor superioare absolvite, precum și absolvenții cu diplomă ai învățămîntului superior tehnic care la data absolvirii acestor studii au o vechime de cel puțin 3 ani în funcții de subingineri, se încadrează, pe data intrării în vigoare a Legii 57/1974, cu retribuția tarifară la nivelul de bază al funcției corespunzătoare studiilor absolvite sau cu o retribuție tarifară care să le asigure o clasă în plus față de cea avută la categoria sau funcția ocupată anterior.

NECULAI PEPELEA
consilier juridic

În timp ce unii muncesc pentru dezvoltarea comunei

(urmare din pag. 1)

sesc de mizeria din jurul unităților, cum nu se sinchisesc și de alte neajunsuri : librăria și magazinul alimentar închise, cofetăria, amenajată într-un local nou, nu oferă decît pîine, turtă dulce și ciocolată. Prăjiturile se alterează din lipsa unui agregat frigorific. Nu se poate consuma nici măcar un pahar cu apă minerală. Bufetul din Glodenii-Gîndului nu poate fi aprovizionat cu produse din carne tot din lipsa unui agregat frigorific. Ce părere are tov. C-tin Papuc, președintele cooperativei ?

La grădinița de copii, trei educatoare stau de vorbă, iar 21 de preșcolari se joacă în legea lor. Terenul de joc este numai gropi, iar grupul sanitar, un focar de infecție. Olga Aprodu, directoarea grădiniței, ne mărturisește că nu sînt preșcolarizați decît o parte din copiii de 5—6 ani. În ziua vizitei noastre, prin intervenția hotărîtă a unui reprezentant al Comitetului județean de partid, s-au luat măsuri energice pentru ca, în zilele acestea, 5 grădinițe din comună să funcționeze cu program prelungit, să se dea masă la copii și să se asigure condiții pentru odihna de după-amiază. În felul acesta, se vine în sprijinul părinților care lucrează în C.A.P. Fiindcă a venit vorba de participarea la lucrările de întreținere, trebuie să amintim că mai sînt săteni care nu-și fac datoria. Există încă tarlale unde s-a rămas în urmă cu prășitul. În acest sens ar putea fi folosite cu succes gazeta de perete, cea satirică, brigada artistică de agitație, fotocritica, emisiunile stației de radioficare etc. Căminul cultural poate și trebuie să determine un curent de opinie favorabil participării la muncă, dar acesta trebuie ajutat de organizațiile de partid, de comitetul comunal U.T.C. Nu este admis ca, în timp ce unii transpiră pentru dezvoltarea comunei, alții să privească nepăsători.

Următorul popas : comuna PROBOTA.

UNIVERSITATEA „AL. I. CUZA" IAȘI

aduce la cunoștința candidaților pentru învățămîntul superior că, începînd cu anul universitar 1975—1976, în cadrul Facultății de istorie și filozofie va funcționa o secție de psihologie **(cursuri de zi).**

Discipline de concurs : Filozofie și socialism științific — scris și oral ; Psihologie — scris.

INTREPRINDEREA „TEXTILA" IAȘI

recrutează absolvenți a 8 clase care au 16 ani împliniți pînă la data de 15 iunie, precum și absolvenți a 10 clase în vîrstă de pînă la 18 ani (băieți și fete), din județul Iași, pentru calificare prin Școala profesională a M.I.U., în următoarele meserii :

— filatori, țesători, finisori, lăcătuși-mecanici, electricieni, strungari, instalatori, tîmplari.

Candidații se vor prezenta la sediul întreprinderii, din Iași, șoseaua Ștefan cel Mare nr. 4.

I.R.E. IAȘI

anunță consumatorii casnici că în ziua de 30 iunie 1975, casieriile din Iași, str. Uzinei nr. 38, sînt închise pentru inventar.

COOPERATIVA „TEHNICA CONFECȚIEI" IAȘI

cu sediul în Iași, strada Bucșinescu nr. 1.
telefon 16483,
are vacante :

— **un post de economist** pentru biroul aprovizionare-desfacere ;

— **un post de paznic.**

Condiții de angajare, conform Legii nr. 12 din 1971.

MICA PUBLICITATE

FELICITĂRI

● Corina și Georgel urează nașului lor PAUL GONGESCU — la mulți ani !

● Familiile Trușcă, Anton, Baraboi, Grecu transmit respectuoase felicitări ofițerului superior ANTON GHEORGHE (VICTOR) la aniversarea a 25 ani a promoției Școlii profesionale Nicolina.

● Soțul urează — la a 70-a aniversare — soției, MARIA IACOB — sănătate, mulți ani !

● La a 29-a aniversare Adi Diaconescu urează prietenului său HUDCIC ION, mulți ani !

● La a 60-a aniversare, soțul, copiii, nepoții urează scumpei lor MINA SĂLCEANU : sănătate, viață lungă, fericită.

● Soția, fiica, rudele și prietenii felicită pe doctorul PAUL MIHAIL cu prilejul împlinirii vîrstei de 70 ani și a 45 ani de activitate științifică.

● Soția și mama urează dragului lor IONESCU PAUL, cu ocazia aniversării, mulți ani fericiți.

LECȚII-MEDITAȚII

● Meditez matematică, orice nivel — inclusiv corigențe. Telefon 40716.

VÎNZĂRI-CUMPĂRĂRI

● Vînd Wartburg 311. Vizibil parcare complex alimentar Ciurchi, orele 16,30—20,00.

● Vînd autoturism Buick-Electra, perfectă stare de funcționare — 7 locuri, sau schimb cu apartament. Strada Rufeni nr. 11 (prin Tg. Cucului), orele 16,00—20,00.

● Vînd Moskvici 407, stare excepțională, telefon 16142, vizibil duminică, orele 9,00—12,00 — parcare Golia.

● Vînd Volkswagen 1500, telefon 32292.

● Vînd Moskvici 403 și Warszawa Strada Costachi Negri 21 — Croitoru.

● Vînd Renault 10. Telefon 14339, zilnic, orele 8,00—10,00 — Paul.

● Vînd Volkswagen 1200, alb. Telefon 41896, după ora 15,00.

● Vînd convenabil imobil Tătărași, strada Călărași. Informații — Pleșa, strada Adamachi 13 — Hală.

● Vînd autoturism Wander, stare de funcțiune. Simireanu — Anastasie Panu 35.

● Vînd casă, grădină mare, zonă centrală. Strada Culturii 108.

● Vînd frigider „Fram". Telefon 12851, după ora 16,00.

● Cumpăr butelie aragaz. Republicii 30, etaj IV, apart. 11, după ora 16,00.

● Vînd far nou pentru Skoda 1000 M.B. Telefon 17082.

MULȚUMIRI

● Luca Adela aduc respectuoase mulțumiri doctorului MIHALACHE pentru reușita operației — salvîndu-mi viața.

● Familia Mititelu din Bîrlad aduce mulțumiri sorei Hangiu Elena — Spitalul 2 Iași pentru devotamentul cu care a fost tratată la Strunga-băi.

DIVERSE

● Teodora Poleacu cu familia anunță cu mare durere că se împlinesc trei ani de la pierderea neuitatului soț, tată și bunic, doctor SPIRIDON POLEACU. Comemorarea la cimitirul Eternitatea, duminică, 29 iunie, la ora 10.30, la cripta funerară.

PIERDERI

● Pierdut ștampilă „ICSMI — primitor mărfuri nr. 4". Se declară nulă.

● Pierdut foaie parcurs seria Bn nr. 0121500, eliberată de SUT București pe numele Lungu Ion. O declar nulă.

● Pierdut foaie parcurs nr. 352127 eliberată de autobaza I pe numele Mandache Constantin. O declar nulă.

DECESE

● După o grea și lungă suferință a încetat din viață **ROMAN LUPU** din strada Sălciilor 26. Nu-l vom uita niciodată !

● Adînc îndurerată familia anunță decesul scumpei lor mamă și bunică **ADAMACHI RUXANDA.** Înhumarea are loc duminică, 29 iunie, ora 14,00, la cimitirul Eternitatea, unde este depusă.

● Copiii, nepoții și rudele anunță decesul fulgerător al scumpului lor **VASILICHIOAE GHEORGHE.** Cortegiul pornește din aleea Tudor Neculai 4, astăzi, 28 iunie, ora 14, spre cimitirul Sf. Vasile.

● Familia îndurerată anunță decesul regretatului lor **DONCIU GHEORGHE,** 64 ani. Cortegiul pornește din strada Bucium 31, duminică, 29 iunie, ora 15, spre cimitirul Sf. Vasile.

● Colegii anunță cu regret decesul lui **CHIPARUȘ VASILE** — elev, Liceul industrial construcții.

● Îndurerați de pierderea colegului lor **MIRON NECULAI,** elevii anului IV C — Liceul industrial construcții-mașini, transmit condoleanțe familiei. Îi vom păstra vie amintirea!

● Soția, fiica, ginerele, nepoții și rudele apropiate anunță cu adîncă durere stingerea din viață, după o lungă și grea suferință, a neuitatului lor **NEGRU COSTACHE,** 69 ani. Cortegiul funebru va porni din str. Libertății — 2, duminică, 29 iunie, ora 16, spre cimitirul Sf. Vasile.

PE MERIDIANELE GLOBULUI

COMUNICAT

BUDAPESTA 27 (Agerpres)

La 26 iunie 1975 a avut loc la Budapesta cea de-a LXXII-a ședință a Comitetului Executiv al Consiliului de Ajutor Economic Reciproc.

La lucrările ședinței Comitetului Executiv au participat reprezentanții permanenți ai țărilor în C.A.E.R. — vicepreședinți ai guvernelor țărilor în C.A.E.R.

În conformitate cu convenția dintre C.A.E.R. și guvernul R.S.F.I., la ședința Comitetului Executiv a participat reprezentantul permanent al R.S.F.I. pe lîngă C.A.E.R. — membru al Consiliului Executiv Federal al R.S.F.I.

La lucrările Comitetului Executiv a luat parte, de asemenea, secretarul Consiliului.

Ședința Comitetului Executiv a fost prezidată de G. Weiss, reprezentantul Republicii Democrate Germane, vicepreședinte al Consiliului de Miniștri al R.D.G., care a preluat funcția de președinte al Comitetului Executiv.

Comitetul Executiv a adoptat măsuri legate de organizarea lucrărilor privind înfăptuirea hotărîrilor sesiunii Consiliului de Ajutor Economic Reciproc, adoptate la cea de-a XXIX-a ședință, a aprobat darea de seamă privind executarea bugetului Secretariatului Consiliului pe anul 1974 și a adoptat, de asemenea, o hotărîre privind extinderea colaborării R.S.F.I. în cadrul C.A.E.R., asupra domeniului geologiei.

Cu prilejul celei de-a XXX-a aniversări a semnării Cartei O.N.U.

NAȚIUNILE UNITE 27 (Agerpres) — La sediul din New York al Organizației Națiunilor Unite a avut loc, joi, o ceremonie consacrată celei de-a XXX-a aniversări a semnării Cartei O.N.U. Evenimentul a fost marcat printr-un discurs al secretarului general Kurt Waldheim, adresat delegaților celor 138 de state care compun, astăzi, organizația internațională, comparativ cu cele 51 de state semnatare ale documentului, la San Francisco, la 26 iunie 1945.

În discursul său, secretarul general al O.N.U., Kurt Waldheim, a afirmat că Organizația Națiunilor Unite rămîne cea mai bună speranță de pace a lumii. Criticînd severe cursa înarmărilor și proliferarea armamentelor nucleare, el a lansat tuturor statelor un apel la moderație în acest domeniu.

Secretarul general al O.N.U., Kurt Waldheim, a cerut statelor membre ale Națiunilor Unite să depună eforturi intense pentru negocierea unui acord de dezarmare pe deplin eficient.

Întîlnire româno-angoleză

KAN PFUMO 27 — Corespondență de la Vasile Oros i Vineri dimineață, tovarășul Emil Bobu, membru al Comitetului Politic Executiv, secretar al C.C. al P.C.R., vicepreședinte al Consiliului de Stat, șeful delegației de partid și de stat a României, care a participat la solemnitățile proclamării independenței Mozambicului, s-a întîlnit cu Agostinho Neto, președintele Mișcării Populare pentru Eliberarea Angolei (M.P.L.A.).

Șeful delegației române a transmis președintelui M.P.L.A., din partea tovarășului Nicolae Ceaușescu, un mesaj de prietenie și solidaritate militantă cu poporul angolez, cu acțiunile sale în vederea desăvîrșirii independenței naționale.

Mulțumind cu căldură pentru mesaj, Agostinho Neto a exprimat recunoștința pentru sprijinul consecvent și multilateral acordat de România luptei de eliberare a poporului angolez și a rugat să se transmită tovarășului Nicolae Ceaușescu salutul său prietenesc, împreună cu cele mai bune urări de sănătate.

Vizita tovarășului Ion Pățan în Republica Zair

KINSHASA 27 (Agerpres)

La invitația Consiliului Executiv Național al Republicii Zair, tovarășul Ion Pățan, viceprim-ministru al guvernului, ministrul comerțului exterior și cooperării economice internaționale, a făcut o vizită în această țară în zilele de 26—27 iunie.

Tovarășul Ion Pățan a fost primit de președintele Mobutu Sese Seko, căruia i-a transmis un mesaj din partea tovarășului Nicolae Ceaușescu, președintele Republicii Socialiste România, împreună cu un cordial salut și cele mai bune urări de sănătate și fericire personală, de progres și prosperitate poporului zairez prieten.

Președintele Mobutu Sese Seko a rugat să fie transmise tovarășului Nicolae Ceaușescu cele mai vii mulțumiri pentru mesajul primit, precum și expresia întregii sale prietenii pentru președintele României, urări de noi succese poporului român în opera de înflorire a patriei.

În timpul întrevederii s-a remarcat cu satisfacție caracterul ascendent al relațiilor româno-zaireze, îndeosebi ca urmare a întîlnirilor și convorbirilor oficiale care au avut loc la București și Kinshasa între președinții celor două țări.

*

La 26 iunie a avut loc „Ziua României" la cea de-a IV-a ediție a Tîrgului internațional de la Kinshasa.

Cu acest prilej, pavilionul român a fost vizitat de președintele Mobutu Sese Seko, care a dat o înaltă apreciere participării țării noastre la acest tîrg, calității și modului de prezentare a produselor industriei românești.

TELEX ▪ TELEX ▪ TELEX

• **MOSCOVA**

La Moscova a fost inaugurată la 27 iunie Expoziția internațională de artă plastică „30 de ani victorioși". Reprezentînd una dintre cele mai mari manifestări de acest gen găzduite în ultimul timp de capitala sovietică, expoziția prezintă lucrări din Bulgaria, Cehoslovacia, Cuba, R.D. Germană, Mongolia, Polonia, România, Ungaria, Uniunea Sovietică și R.D. Vietnam

• **CIUDAD DE MEXICO**

Conferința Mondială a Anului Internațional al Femeii și-a continuat dezbaterile, în capitala mexicană, în ședințe plenare în cadrul cărora au vorbit reprezentanți ai 26 de state și organizații internaționale, interguvernamentale, neguvernamentale și agenții specializate, prin aceasta numărul vorbitorilor de pînă acum ridicîndu-se la 97.

• **DELHI**

Secretariatul Central al P.C. din India a dat publicității o declarație în legătură cu introducerea în țară a stării de urgență, arătînd că răspunderea pentru situația critică ce s-a creat revine partidelor reacționare și liderilor lor care încearcă să provoace haos și anarhie prin acte de violență și acțiuni provocatoare, inclusiv prin apeluri la nesupunere față de dispozițiile guvernamentale.

• **PARIS**

Joi seara, Adunarea Națională a Franței a adoptat proiectul de lege guvernamental privind independența Insulelor Comore. Un nou referendum urmează să aibă loc în arhipelag, populația din insule fiind chemată să-și spună cuvîntul asupra constituției viitorului stat independent.

• **BELGRAD**

Vineri s-a semnat la Belgrad un contract de cooperare între întreprinderile românești și iugoslave în producția locomotivelor electrice, a cărui valoare totală depășește 100 milioane dolari.

• **MOSCOVA**

De la centrul de dirijare a zborului, agenția TASS informează că, la 27 iunie, ora 11,00 (ora Bucureștiului), stația științifică orbitală sovietică „Saliut-4" a efectuat 2.890 de rotații în jurul Pămîntului, dintre care 511 rotații cu cel de-al doilea echipaj uman la bord.

• **ROMA**

Aldo Moro, președintele Consiliului de Miniștri al Italiei, l-a primit, vineri, pe Andrei Gromîko, ministrul de externe al U.R.S.S., aflat în vizită la Roma, cu care a efectuat un schimb de opinii în probleme de interes comun pentru cele două țări.

• **PEKIN**

Albert Bernard Bongo, președintele Republicii Gaboneze și șef al guvernului acestei țări, a sosit, vineri, la Pekin, pentru a efectua o vizită de prietenie în R.P. Chineză, la invitația guvernului acestei țări.

• **SAN MARINO**

Prin hotărîrea din 26 iunie a Parlamentului, cetățenii Republicii San Marino au drept de vot de la vîrsta de 18 ani.

Stare de urgență pe întregul teritoriu al Columbiei

BOGOTA 27 (Agerpres)

În noaptea de 26 spre 27 iunie, la Bogota a fost dat publicității un comunicat prin care se anunță extinderea stării de urgență asupra întregului teritoriu al Columbiei. Decretul precizează că această măsură a fost luată pentru a „menține ordinea democratică și respectarea drepturilor cetățenești recunoscute de constituție".

După cum s-a mai anunțat, la 12 iunie a fost instituită starea de urgență în trei provincii ale țării — Antioquia, Atlantico și Valle del Cauco — în urma unor tulburări studențești și sociale.

Documentar extern

Republica San Marino

Pe harta Italiei, un mic punct verde, situat în apropiere de Rimini, marchează „muntele Titano — 62 km.p., 738 metri deasupra nivelului mării, populația de aproape 20.000 locuitori". Iată coordonatele Republicii San Marino — stat independent și milenar. Numele celei mai vechi republici din Europa (fondată la 301), San Marino, provine, după cum spune legenda, de la un cioplitor în piatră, pe nume Marino.

Pentru buna conviețuire și reglementarea ordinii, la 1253 se elaborează primele coduri de legi și instituții care confereau libertatea individuală. 50 de ani mai tîrziu, cetățenii din San Marino hotărăsc să înlăture dominația seniorilor din Romagna și a bisericii catolice, refuzînd să plătească tributul, se proclamă „stat liber și suveran, eliberat de orice obligație". Capitala este orașul San Marino, unde trăiește aproape un sfert din populația țării.

În ce privește sistemul politic are o formă arhaică cu cinci trepte, care începe cu Arego — adunarea capilor de familie. Urmează Marele Consiliu General — alcătuit din 60 de membri, ales pe o perioadă de patru ani. Acestuia îi revine sarcina de a alege pe cei doi căpitani regenți. Ei exercită aceste funcții fiecare o perioadă de șase luni.

În San Marino există patru partide politice — Partidul Social-Democrat, Partidul Socialist, Partidul Creștin-Democrat și Partidul Comunist.

Din punct de vedere economic, există fabrici textile și numeroase ateliere de artizanat. Dar economia se bazează mai ales pe agricultură. Se cultivă grîu, porumb, se cresc animale cornute, se practică pomicultura și viticultura. În ultimii ani, republica se orientează spre diversificarea economiei sale, lărgind tot mai mult aria relațiilor economice și colaborînd cu tot mai multe state pe baze egale.

Pe plan extern, această mică republică participă activ în cadrul a numeroase organisme ale O.N.U., avînd observatori la New York și Geneva, precum și consuli acreditați în diferite capitale ale lumii.

Vizita de răspuns pe care o vor întreprinde în țara noastră cei doi căpitani regenți ai Republicii San Marino, domnul Alberto Cecchetti și domnul Michele Righi, împreună cu soțiile, la invitația tovarășului Nicolae Ceaușescu și a tovarășei Elena Ceaușescu, va marca o nouă etapă în istoria relațiilor de prietenie și colaborare dintre țara noastră și republica sanmarineză.

RADU SIMIONESCU

COMITETUL EXECUTIV AL CONSILIULUI POPULAR AL JUDEȚULUI IAȘI

organizează în ziua de 30 iunie 1975, ora 9, concurs pentru ocuparea posturilor vacante de **inspectori la Inspectoratul comercial de stat.**

Condiții de participare :

– absolvenți ai învățămîntului superior economic și 3 ani vechime în funcții economice.

Relații se pot lua zilnic de la Consiliul popular județean – Oficiul personal-învățămînt – telefon 18060, interior 283.

CASA PIONIERILOR IAȘI

are vacante următoarele catedre :

— **radiotehnică**
— **foto**
— **fanfară**
— **muzică ușoară**
— **dansuri**
— **cineclub**
— **electrotehnică**
— **istoria patriei și a P.C.R.**
— **cor.**

Înscrierile pentru concurs se fac la Inspectoratul școlar al județului Iași, pînă la data de 4 iulie a.c. Concursul va avea loc în ziua de 6 iulie 1975, ora 9, la Casa pionierilor Iași (strada 23 August nr. 2).

OFICIUL JUDEȚEAN DE TURISM IAȘI

a pus în vînzare locurile pe litoral pentru luna iulie.

Vă puteți procura bilete pentru Mamaia și Eforie Sud începînd cu 1 iulie, Neptun 3 și 7 iulie, Eforie Nord 7 iulie, Cap Aurora 7 iulie etc.

Informații la telefon 15236.

Biletele pot fi procurate și duminică 29 iunie între orele 9—13.

COOPERATIVA „MOBILĂ ȘI TAPIȚERIE" IAȘI

cu sediul în Iași, str. Bradului nr. 5,

primește înscrieri pentru anul școlar 1975—1976, la **ucenicie la locul de muncă,** în meseria de **tîmplar.**

Înscrierile se primesc pînă la data de 5 iulie 1975.

Se primesc candidați din orașul și comunele județului Iași, fete și băieți, absolvenți a 8 sau 10 clase școală generală, în vîrstă de 16—19 ani

Actele necesare :

— Certificat de naștere (copie și original)
— Certificat de studii
— Fișa medicală cu mențiunea „apt pentru meseria de tîmplar"
— Fișa copilului (vaccinări)
— Aviz epidemiologic.

ÎNTREPRINDEREA AGRICOLĂ DE STAT BUCIUM

angajează de urgență

– mecanici agricoli pentru tractoare viticole

Condiții de angajare, conform legilor nr. 12 din 1971 și 57 din 1974.

COMBINATUL DE FIBRE SINTETICE IAȘI

recrutează candidați pentru școlarizare prin Școala profesională curs de zi și ucenicie la locul de muncă în una din meseriile : **operator la fabricarea fibrelor chimice, operator la prelucrarea fibrelor chimice, lăcătuș mecanic, electrician, strungar, frezor, rabotor și rectificator.**

Înscrierea candidaților se face la CENTRUL ȘCOLAR CHIMIE – Iași, str. Socola nr. 61 A, pînă la data de 1 iulie 1975 prin depunerea următoarelor acte:

— cerere de înscriere :
— diploma de absolvire a 10 clase ;
— copie și original certificat de naștere ;
— fișa medicală (analiza sîngelui, radioscopie pulmonară);
— fișa individuală a copilului.

Se pot înscrie :

BĂIEȚI, absolvenți a 10 clase din județele : IAȘI, VASLUI, SUCEAVA și BOTOȘANI.

FETE, absolvente a 10 clase din MUNICIPIUL IAȘI.

Examenul de admitere se susține la obiectele matematici și chimie sau română pentru meseriile de operator la fabricarea fibrelor și la matematici și fizică pentru restul meseriilor specificate mai sus.

Elevii de la Școala profesională curs de zi beneficiază de masă gratuită, uniforme și rechizite școlare gratuite ; în limita locurilor se asigură cazarea în cămin.

Elevii de la forma ucenicie beneficiază de indemnizație de 650 lei/lunar în anul I și 900—1 100 lei/lunar în anul II, echipament de protecție gratuit.

Relații suplimentare, telefon 31710, interior 880.

Redacția și Administrația : strada Vasile Alecsandri nr. 6 — Iași. Telefon 1 15 43

Tiparul : Întreprinderea poligrafică Iași, str. Vasile Alecsandri nr. 6. Telefon 14620.

BIBLIOTECA
CENTRALĂ UNIVERSITARĂ
„M. EMINESCU" IAŞI

Proletari din toate ţările, uniţi-vă!

Flacăra Iaşului

Organ al Comitetului judeţean Iaşi al P.C.R. şi al Consiliului popular judeţean

Anul XXXI — Nr. 8944 | Duminică, 29 iunie 1975 | 4 pagini — 30 bani

Luni, la posturile noastre de radio şi televiziune

Luni, în jurul orei 15,25, posturile noastre de radio şi televiziune vor transmite direct, de la Aeroportul internaţional Bucureşti—Otopeni, ceremonia sosirii căpitanilor regenţi ai Republicii San Marino, Alberto Cecchetti şi Michele Righi, care, la invitaţia preşedintelui Republicii Socialiste România, Nicolae Ceauşescu, şi a tovarăşei Elena Ceauşescu, vor face, împreună cu soţiile, o vizită oficială în ţara noastră.

Tovarăşul Nicolae Ceauşescu a făcut ieri o vizită de lucru la Călăraşi

Tovarăşul Nicolae Ceauşescu, secretar general al Partidului Comunist Român, preşedintele Republicii Socialiste România, a consacrat dimineaţa zilei de sîmbătă analizării, la faţa locului, a amplasării marelui combinat siderurgic de la Călăraşi — unul din principalele obiective ale viitorului plan cincinal.

Această vizită a prilejuit o dezbatere amplă asupra variantei optime de construire a noului centru siderurgic, a cărui capacitate finală va fi de peste două ori mai mare decît cea a Hunedoarei, el urmînd să aducă o contribuţie de prim ordin la dezvoltarea economică a ţării.

Secretarul general al partidului a fost însoţit de tovarăşii Manea Mănescu, Emil Drăgănescu şi Gheorghe Oprea, de Neculai Agachi, ministrul industriei metalurgice, şi Ioan Avram, ministrul industriei construcţiilor de maşini grele.

Discuţia prin care debutează dialogul de lucru purtat de tovarăşul Nicolae Ceauşescu cu conducerile ministerelor de resort, cu biroul Comitetului judeţean de partid, cu specialiştii are loc în faţa unor grafice şi machete care înfăţişează diferite variante de amplasament a combinatului siderurgic şi a viitoarelor căi de acces fluviale şi feroviare, precum şi planurile de extindere şi modernizare urbanistică a municipiului de pe Dunăre, menit să cunoască, în viitorul apropiat, o puternică dezvoltare.

Amplasarea acestei noi unităţi de primă importanţă a industriei noastre siderurgice, care va aduce o contribuţie însemnată la atingerea cotelor stabilite pentru această ramură în Directivele Congresului al XI-lea al Partidului Comunist Român cu privire la planul cincinal 1976—1980 şi liniile directoare ale dezvoltării economico-sociale a României pentru perioada 1981—1990, se încadrează armonios în politica promovată de partidul nostru, de dezvoltare echilibrată şi armonioasă a tuturor judeţelor patriei, după criteriile unei înalte eficienţe a activităţii economice.

În cursul vizitei, specialiştii arată că studiile iniţiale de amplasare a obiectivelor noului centru siderurgic au fost revizuite în ideea eliminării unor manipulări costisitoare a minereurilor cu ajutorul benzilor rulante. În noua variantă se prevede amenajarea, în prelungirea braţului Borcea, a unui canal navigabil de cîţiva kilometri şi a unui bazin portuar, amplasarea în imediata vecinătate a depozitelor de materiale şi a instalaţiilor de prelucrare a acestora, urmînd ca celelalte obiective — bateriile cocso-chimice, furnale, oţelării, laminoare — să fie situate pe un flux tehnologic liniar, eficient.

Confruntînd schiţele care înfăţişează propunerile elaborate de specialişti cu realitatea de pe teren, tovarăşul Nicolae Ceauşescu se deplasează în mai multe puncte de unde se poate examina mai bine posibilitatea de amplasare optimă a diferitelor obiective. În dialogul care se desfăşoară aici, la faţa locului, tovarăşul Nicolae Ceauşescu insistă asupra respectării riguroase a criteriilor eficienţei economice, a necesităţii folosirii cît mai raţionale a terenului, evitîndu-se scoaterea din circuitul agricol a unei suprafeţe mai mari.

Exemplificînd posibilităţile pe care le oferă în acest sens condiţiile de pe teren, secretarul general al partidului arată că bazinul portuar poate fi amplasat ceva mai aproape de braţul Borcea, ceea ce ar permite şi scurtarea canalului de legătură care urmează să fie executat. Aceasta ar oferi, totodată, condiţii pentru economisirea terenului printr-o altă amplasare a depozitelor proiectate. În acelaşi context se subliniază, de pildă, că obiectivele prevăzute în prima etapă de construcţie îşi vor putea găsi locul cel mai potrivit între şoseaua Bucureşti—Călăraşi şi zona Iezerul, ceea ce conduce la ieftinirea investiţiei prin eliminarea unor amenajări adiacente. Totodată, o serie de construcţii existente aici ar putea fi folosite, într-o primă fază, de constructori, urmînd ca, o dată cu încheierea lucrărilor prevăzute pentru prima etapă, să fie transformate şi utilizate potrivit necesităţilor productive.

Citînd asemenea exemple, secretarul general al partidului cere conducerii ministerelor metalurgiei şi construcţiei de maşini grele, proiectanţilor şi celorlalţi specialişti prezenţi să includă în calculele lor exploatarea tuturor acestor posibilităţi, să elaboreze studii şi proiecte care să subordoneze elementele concrete date unei concepţii integratoare guvernate de principiul eficienţei maxime, al folosirii cu chibzuinţă a fondurilor alocate pentru investiţii. De aceleaşi criterii va trebui să se ţină seama — arată mai departe, pe parcursul vizitei, tovarăşul Nicolae Ceauşescu — şi la amplasarea şi executarea obiectivelor etapei finale de realizare a acestui important obiectiv industrial. Secretarul general al partidului insistă, în această ordine de preocupări, şi asupra necesităţii ca dotările şi instalaţiile anexe să fie astfel gîndite încît să deservească mai multe obiective, ca furnalele şi halele de producţie să fie situate cît mai aproape unele de altele, construcţiile industriale să se interpătrundă, într-o conexiune firească, corespunzător cerinţelor fluxului tehnologic, asigurîndu-se condiţiile unei funcţionalităţi superioare, ocuparea unei suprafeţe cît mai restrînse şi reducerea la minimum necesar a căilor rutiere şi feroviare de transport intern, a reţelei de conducte şi de alte utilităţi.

— Să facem în aşa fel — subliniază tovarăşul Nicolae Ceauşescu, sintetizînd observaţiile sale — încît oţelul de la Călăraşi să fie cel mai ieftin. Avem toate condiţiile pentru aceasta ; trans-

(continuare în pag. a 4-a)

Plenara Filialei Iaşi a Uniunii arhitecţilor

Timp de două zile (27 şi 28 iunie a.c.) s-au desfăşurat lucrările plenarei Filialei Iaşi a Uniunii arhitecţilor din Republica Socialistă România.

În prima zi a lucrărilor a luat parte tovarăşul Ion Iliescu, membru supleant al Comitetului Politic Executiv a C.C. al P.C.R., prim-secretar al Comitetului judeţean de partid, preşedintele Comitetului executiv al Consiliului popular judeţean Iaşi. Au mai participat tovarăşii Ioan Manciuc, prim-secretar al Comitetului municipal de partid, primarul municipiului Iaşi, Petre Jitar, vicepreşedinte al Comitetului executiv al Consiliului popular judeţean, prof. dr. Mihai Todosia, rectorul Universităţii „Al. I. Cuza" — membri ai biroului Comitetului judeţean de partid. De asemenea, la plenară au participat acad. prof. arh. Octav Doicescu, preşedinte de onoare al Uniunii arhitecţilor, prof. arh. Cezar Lăzărescu, preşedintele Uniunii arhitecţilor, prof. arh. Ascanio Damian, precum şi alţi specialişti din Capitală şi din Iaşi.

Plenara a dezbătut problemele referitoare la dezvoltarea urbanisticii Iaşului în lumina sarcinilor economice şi social-culturale prevăzute în viitorul plan cincinal. Informările prezentate şi discuţiile au evidenţiat liniile generale de dezvoltare a Iaşului, au formulat propuneri şi observaţii preţioase pentru elaborarea unei schiţe generale de sistematizare în raport cu perspectivele cunoscute.

„Ziua învăţătorului"

„Ziua învăţătorului" se sărbătoreşte anul acesta sub semnul unor realizări remarcabile, în spiritul Congresului al XI-lea al P.C.R. În şirul acestor realizări se înscrie, în primul rînd, cuprinderea, în marea lor majoritate, a absolvenţilor clasei a VIII-a în treapta I liceală, acţiune ce continuă cu şi mai mult succes în această perioadă, creîndu-se condiţii materiale tot mai bune. Un exemplu edificator îl constituie acordarea, pentru construcţii şcolare în judeţul nostru, a unor investiţii în valoare de 23 de milioane lei. Numai în anul şcolar trecut s-au dat în folosinţă 126 săli de clasă, iar în anul acesta se construiesc o şcoală cu 24 săli în Alexandru cel Bun, alta în cartierul Mircea cel Bătrîn, numeroase extinderi şi şcoli noi în mediul rural. Există 438 de ateliere, laboratoare în fiecare şcoală, au luat fiinţă 10 microîntreprinderi şi 103 microcooperative agricole de producţie — expresie a integrării învăţămîntului cu producţia. În şcolile judeţului se depun eforturi susţinute pentru a asigura fiecărui tînăr o pregătire unitară de cultură generală şi profesională, în concordanţă cu cerinţele economiei judeţului şi ale ţării, în aşa fel încît, la absolvire, tînărul să se poată încadra cu bune rezultate într-o activitate social-utilă. Elevii învaţă muncind şi muncesc învăţînd, făuresc bunuri materiale, contribuie la creşterea bunăstării poporului. Ei au realizat un plan de producţie de 15.589.000 lei, cu aproape un milion peste cifra planificată, unele produse fiind prototipuri omologate.

În domeniul îmbunătăţirii situaţiei la învăţătură, ca urmare a modernizării procesului de predare-verificare, procentul de promovabilitate pe judeţ a crescut de la 88 la sută, cît a fost la finele anului şcolar 1973—1974 — la 95 la sută la sfîrşitul anului şcolar 1974—1975. S-au evidenţiat în mod deosebit şcolile din Movileni, Ruginoasa, Cotnari, Deleni, Holboca, Ţuţora, liceele „C. Negruzzi", „D. Cantemir", „V. Lupu", „G. Ibrăileanu", şcolile generale nr. 3, 17, 21, 30.

În această zi, mai mult ca oricînd, gîndurile celor 183.000 de elevi şi ale părinţilor acestora se îndreaptă cu recunoştinţă şi respect, cu preţuire sinceră spre activitatea neobosită, nobilă a cadrelor didactice care, cu migală, pricepere şi pasiune dau societăţii oameni bine pregătiţi, noi şi noi generaţii de constructori ai socialismului. Se cuvine, dintre miile de slujitori ai şcolii, să cităm ca fruntaşi ai fruntaşilor cîţiva dintre ei : educatoarele Maria Nica şi Anica Grădinaru, învăţătorii Georgeta Jugaru, Elena Sima, Cornelia Agafiţei, Mihai Alexandrescu, profesorii Ludmila Carasievici, Maria Vlad, Margareta Popescu, Gh. Varbiu, Const. Strugaru, Ion Lupea, Mihai Alexandru ş.a. Sub îndrumarea organizaţiilor de partid şi cu sprijinul organizaţiilor U.T.C. şi de pionieri, cadrele didactice din judeţul Iaşi se constituie ca un detaşament activ în realizarea politicii partidului în domeniul învăţămîntului.

La lucrările agricole să pună umărul întreaga suflare a satelor !

Vremea s-a îndreptat şi e bună de lucru în cîmp. În majoritatea unităţilor agricole se munceşte intens la întreţinerea culturilor, strîngerea furajelor, pentru a se recupera grabnic toate restanţele. Secerişul orzului a fost reluat, dar trebuie grăbit, deoarece se apropie vremea recoltării grîului. Se impune ca peste tot să se preţuiască cum se cuvine fiecare ceas, fiecare minut şi să se asigure mobilizarea la treabă a întregii suflări a satelor.

Eforturile combinierilor fruntaşi nu rămîn nerăsplătite

La C.A.P. Şipote s-a recoltat pînă în prezent orzul de pe 75 de hectare din 150. Acolo unde lanurile au fost căzute au intervenit operativ cooperatorii cu secerile. Recolta de pe 17 hectare din 23 cîte au fost secerate manual a şi fost treierată. Volumul cel mai mare de muncă revine mecanizatorilor. Ei depun eforturi ca pînă marţi să termine lucrarea. Se acordă premiu pentru fiecare tonă recoltată zilnic, peste plan. Pînă acum au ieşit cîştigători combinierii : Ion Munteanu, Ilie Fasole şi Gheorghe Loghin.

A 3-a oară în lanurile înspicate

De cîteva zile, cooperatorii din Gorban au intrat cu sapele, pentru a 3-a oară, în lanurile de porumb. Pînă acum au fost prăşite 150 de hectare. Mecanizatorii au executat această lucrare, mai înainte, pe 200 de hectare. Acum nu mai pot intra cu agregatele în lanuri. Plantele sînt cît omul şi, după cum ne-a spus tov. ing. Sorin Busuioc, preşedintele C.A.P., au înspicat în masă. În vie se execută stropitul al patrulea şi praşila a doua. Toţi cooperatorii se grăbesc să termine aceste lucrări. Conducerea C.A.P. a anunţat că la mijlocul săptămînii viitoare va da semnalul secerişului la grîu.

La siloz—tot ce înseamnă furaj

O echipă mixtă de mecanizatori şi cooperatori de la C.A.P. Holboca, sub conducerea fermierei Tamara Croitoru, se ocupă cu toată atenţia de strîngerea furajelor pentru sezonul friguros. Pînă acum au fost asigurate, de exemplu, 1.700 de tone de semisiloz de orz, secară, borceaguri şi diferite ierburi adunate de pe raza unităţii. Din echipa mixtă se evidenţiază G. Andrieş, P. Ciopeică, Gh. Faur, mecanizatori, Gh. Hociu, I. Anicăi, ţărani cooperatori.

GRIGORE MICHERE, coresp.

Le-ar sta bine în rîndul celor harnici

Şi la C.A.P. Scînteia se depun eforturi pentru întreţinerea în bune condiţii a culturilor prăşitoare. Primarul comunei, tov. Aurel Niţă, ne spunea că

GH. STEJARU

(continuare în pag. a 3-a)

Schiţe în creion

Cultivatorii de scaieţi

Nu o să mă refer, încă, la personajele jalnice ce cultivă spinul spiritual, discret otrăvit, pentru a învenina aproapele. E vorba azi de veritabilii cultivatori de scaieţi, de nişte „agricultori" şi diriguitori originali, ce pot oferi privitorilor peisaje unde Onopordon acanthium (scaiul măgăresc) ori irisul sălbatic şi ciulinul cresc pe suprafeţe de pînă la un hectar. Întinşi pe hainele lor impermeabile, nişte domni ciobani ascultă la tranzistor muzică folk, căci şi-au dresat dulăii să alunge oile din preajma lanurilor de scaieţi. Domniile lor nu pun mîna pe o sapă să mai tempereze asaltul vegetal al nobilelor plante înţepătoare. Se pronunţă că asta ar fi misiunea altora.

Aceşti „alţii" consideră parcimonios aria scaieţilor un fel de niemandsland. Între Răducăneni şi Gorban există astfel de „păşuni" virgine, nerevendicate de nimeni. Umblă zvonul c-ar fi ale unei ferme dintr-un misterios I.A.S. Să-l invităm pe Kojak să părăsească platourile de filmare din Africa de Sud şi să descopere pe proprietarul terenului.

Dar nu trebuie lapidaţi cei din zona ieşeană mai sus-pomeniţă. Ei sînt în concurs cu „gospodarii" din multe alte sate ce rîvnesc la titlul de recordman în domeniul cultivării scaiului măgăresc. Chiar dacă această plantă e antirentabilă, nimeni nu poate spune că-i lipsită de un anumit pitoresc. Propun ca celor ce vor izbuti să extindă scaieţii pe o suprafaţă cît mai mare de păşune şi fîneaţă să li se dedice o odă. Eu tocmai lucrez la prima parte a „Odei puturoşilor".

MIHAI DUMITRIU

cadran săptămînal

Interviul nostru cu baritonul Nicolae Herlea despre:

Rolul său predilect și responsabilitatea artistului

Întîmpinat pretutindeni cu aplauze frenetice, rechemat de nenumărate ori la rampă, marele bariton Nicolae Herlea, veșnic între două zboruri, neobosit pelerin și mesager al artei noastre interpretative, își face apariția astrală pe marile scene ale lumii. La „Scala" din Milano, la Teatrul „Metropolitan" din New York, la „Bolșoi-teatr" (Moscova), la „Covent Garden" (Londra), la „Grand Opera" din Paris și pe alte scene lirice l-a întîmpinat mereu același entuziasm. Și-n tot acest iureș nestăvilit, în reîntoarcerile sale în țară, maestrul își găsește timp să poposească și în Iașul amintirilor.

— Revenirile dv. constituie totdeauna un eveniment și ele ne sînt cu atît mai scumpe, cu cît înseamnă reale performanțe artistice. Știm că de data aceasta ați realizat un adevărat tur de forță, venind la noi după un turneu lung și obositor în Iugoslavia și susținînd în două zile și un recital de canto, pe lîngă aparițiile în „Bărbierul din Sevilla" și „Traviata"...

— *O fac însă cu plăcere, vă asigur, fiindcă Iașul este orașul începuturilor carierei mele artistice, întotdeauna regăsit cu dragoste și emoție. Și pentru colectivul plin de elan al Operei de aici, comparabil cu oricare altul din țară, și pentru publicul cald și exigent în același timp, cu care stabilești deîndată fuziunea atît de necesară și de stimulativă pentru artist.*

— Ați apărut, deci, din nou în rolul dv. predilect, „Figaro", despre care s-a

spus că este întocmai cum l-a creat Beaumarchais și cum și l-a dorit Rossini, cea mai remarcabilă personalizare a eroului nu numai prin măiestria vocii, ci și prin admirabilul joc de scenă, prin stilul dv. atît de spumos, amuzant, inventiv și plin de vervă...

— *Cred că Figaro, pe care l-am interpretat de 460 de ori, a devenit, într-un anume fel, un alter ego. Dar în aceeași măsură mi-am iubit și celelalte roluri și m-am apropiat întotdeauna cu aceeași emoție și perseverență de fiecare din ele. Numai așa se pot oferi, cred eu, clipe de autentică satisfacție artistică pe care am dorit foarte mult să încerc să le dăruiesc și ieșenilor.*

ELENA PIETRARU

Vitamina C și ateroscleroza

Știința pentru toți

Recent, a fost pus în evidență efectul favorabil al vitaminei C în ateroscleroză. Cercetări efectuate în Wakefield (Anglia) au demonstrat că această vitamină are efectul de a mobiliza colesterolul din pereții arteriali (în care este depozitat în exces în această afecțiune), crescînd transportul lui la ficat, unde el este transformat în acizi biliari și eliminat prin intermediul bilei. Dr. Constance Spittle arată că la bolnavii de ateroscleroză vitamina C s-a dovedit a avea un efect de curățire a pereților arterelor și, în cursul încercărilor, unii pacienți au afirmat că se produce o ameliorare a stării lor generale. Rezultatele obținute de cercetătoarea engleză au fost confirmate de dr. Emil Ginter, reputat specialist cehoslovac, care a experimentat asupra cobailor, constatînd că lipsa vitaminei C împiedică acțiunea enzimei, care transformă colesterolul în acizi biliari la nivelul ficatului. După acest autor, vitamina C ar fi responsabilă nu numai în ce privește transportul colesterolului la ficat, dar și în metabolismul lui după ce ajunge la acest organ.

Dar, se știe de mult că vitamina C joacă un rol important în refacerea țesuturilor. Ea își exercită această acțiune prin stimularea preparării unei substanțe de cimentare, care leagă împreună celulele. Acest ciment are un rol esențial în asigurarea legăturii celulelor ce căptușesc vasele sanguine. În lipsa sau diminuarea cantității de vitamina C, refacerea deteriorărilor arteriale se face cu dificultate, fapt care favorizează producerea plăcilor aterosclerotice în care se depune colesterolul din peretele arterial. În cazul existenței unei cantități suficiente de această vitamină, repararea este rapidă și eficientă, prevenindu-se astfel depozitarea colesterolului și, implicit, boala.

Acțiunea favorabilă a vitaminei C a fost verificată și prin rezultatele obținute în combaterea trombozelor venoase postoperatorii. Prin efectul ei antitrombotic, vitamina C previne astăzi emboliile pulmonare. În deobște se consideră că o jumătate de gram de vitamina C este indicat de luat de către toți oamenii, iar pentru cei cu ateroscleroză confirmată, doza se ridică la 1 gram zilnic. Dr. C. Spittle consideră că dacă se administrează vitamina C încă din copilărie, oamenii își vor menține sănătoase arterele cu o doză zilnică mai mică de 1/2 gram.

Dr. R. DUDA

Filmele săptămînii viitoare

„REPUBLICA": **Trandafirul negru.**

Producție a studiourilor coreene, filmul tratează despre o mare afacere de spionaj imperialist, dejucată de forțele securității din R.P.D. Coreeană. Printr-o acțiune ingenios condusă, întreaga rețea a spionilor este atrasă într-o cursă și făcută inofensivă.

„VICTORIA": **Ultimul pistolar din Cross Creek.**

În Vestul american existau cîndva niște întreceri pentru titlul de „cel mai bun pistolar", care se soldau de obicei cu victorii, dar și cu victime omenești. Tocmai o astfel de competiție macabră își propune să evoce acest western, nu însă la proporțiile înfruntărilor de odinioară, ci ca o ultimă răbufnire a unor practici ce se voiau date uitării.

RELUARI

„TĂTĂRAȘI": **Nu trișa dragă** (30 iunie — 2 iulie) și **Joe Limonadă** (4—5 iulie); „COPOU": **Răfuiala**; „FINERETULUI": **Cei 7 magnifici** (30 iunie — 2 iulie) și **Ulzana, căpetenia apașilor** (3—6 iulie); „NICOLINA": **Florentiner '73** (30 iunie — 2 iulie) și **Floarea de piatră** (3—6 iulie).

Sesiune de comunicări

În zilele de 27 și 28 iunie a.c. a avut loc sesiunea de comunicări științifice „Economia întreprinderii și echilibrul ei financiar", organizată de Facultatea de studii economice Iași și Centrul de cercetări financiare și monetare al Ministerului Finanțelor. Sesiunea a fost deschisă de prof. dr. docent Dumitru Rusu, care a prezentat comunicarea „Dimensiuni noi în economia întreprinderii". În continuare, au fost prezentate 65 de comunicări de către cadre ale institutelor de învățămînt superior din Iași, București, Timișoara, Cluj-Napoca, economiști, contabili șefi, specialiști ai unităților bancare și ai unor organe centrale de sinteză. Comunicările au fost însoțite de dezbateri.

Simpozion

Începînd de la 27 iunie a.c. se desfășoară la Iași al V-lea simpozion de biodeteriorare și climatizare, organizat de Institutul politehnic Iași și Centrul de cercetări electrotehnice. Au fost susținute 80 de lucrări la care au fost prezenți 150 de participanți din cadrul Institutului de cercetare și proiectare, din întreprinderi ale industriei ușoare, materiale de construcții și electrotehnică. Au fost efectuate vizite de lucru la I.N.C.E.R.C., „Tehnoton". Întreprinderea de prelucrare a maselor plastice. Lucrările simpozionului continuă și astăzi.

MAZĂRE POLIXENIA
EUGEN VASILIU
studenți

Satiră și umor

Epigrame

Elevilor silitori

Azi o floare, mîine-o floare
Zi cu zi mereu se-adună
Pînă la vacanța mare
S-a făcut pentru-o... cunună.

IOAN NOEA

Unui sportiv care duce viață nesportivă

Ca sportiv, mă preocupă
Viața ta și ți-o spun clar:
Cînd ești „fante" de pahar
Nu poți fi „valet" ...de CUPĂ.

COSTACHE PLĂCINTĂ

„Povestea porcului"... în versiune modernă

Microfoileton

Trăiau o dată la Balș o babă și un moșneag tare necăjiți că n-aveau copii. Într-una din zile baba, plină de amărăciune, zise moșului:

— Ia, mîine dimineață, cum s-o mîji de ziuă, să te scoli și să apuci încotro vezi cu ochii. Și ce ți-o ieși înainte întîi și întîi, pune în traistă și adă acasă.

Zis și făcut. Pornește moșneagul la drum și într-un bulhac vede o scroafă cu 13 purcei. A prins unul și s-a dus cu el acasă. Cînd a văzut baba purcelul, l-a scăldat, l-a uns pe la încheieturi cu untură, l-a piептănat și l-a așezat frumușel în copaie.

— Mă omule! a zis baba către moș. Du-te pe la C.A.P. poate faci rost de niște furaje.

Cînd s-a întors moșneagul, baba l-a ispitit ce noutăți sînt pe acolo.

— Ia, nu prea bune vești, babo. S-au îmbolnăvit cei din conducerea C.A.P.

— Dar de ce, moșnege?

— Au nevoie de un aparat de radio și nu știu de unde să facă rost de niște fonduri așa mai... Bieții oameni suferă că n-au muzică în birou.

Atunci iată că s-a auzit o voce din copaie: „Tată și mamă! Știu eu leacul". Bătrînii și-au făcut cruce, crezînd că-i necuratul.

— Tată, nu te mai înfricoșa, că eu sînt! i-a clarificat, purcelul. Du-te la președintele C.A.P. și spune-i că mă prind a tămădui boala conducerii cooperativei agricole.

Moșneagul s-a și dus la C.A.P.

— Să trăiți mulți ani cu bine, luminate și puternice președinte. Fecioru-meu, auzind că sînteți bolnav, m-a trimis să vă aduc la cunoștință că se prinde a vă înlătura suferințele.

— Vino cu el aici!

Cînd s-a prezentat moșneagul cu purcelul, toți s-au posomorît, văzînd batjocura ce li s-a făcut.

— Luminate președinte, glăsui atunci purcelul. Eu mai am 12 frați. De-i vinzi pe 8 dintre ei, încasezi 2.025 de lei, taman cît costă un aparat de radio „Traviata" care să vă cînte toată ziua.

La auzul acestor vorbe luminatul președinte a dat pe loc dispoziție supușilor să facă precum a fost povățuit, iar purcelul cel înțelept a fost cinstit cu toate onorurile. Bucuria lui a fost însă de scurtă durată. Organele financiare județene, văzînd că au fost încălcate legile, au cerut măsuri severe.

Fecioru babei și al moșneagului a fost atunci sacrificat, ca să piară tuturor cheful de a da sfaturi rele. Conducerea C.A.P.-ului ascultă însă și astăzi la „Traviata".

RADU GORAN

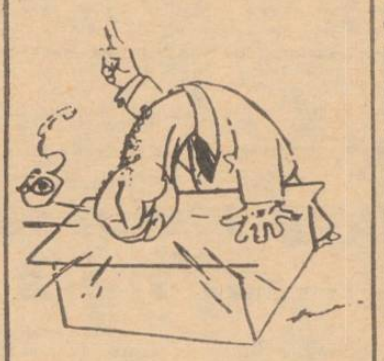

Cap I

Desen de ȘT. MIRON

În 24 de ore

Televiziune

8.40 Cravatele roșii; 9.35 Film serial pentru copii: Daktari; 10.00 Viața satului; 11.15 Ce știm și ce nu știm despre...; 11.40 Bucuriile muzicii; 12.30 De strajă patriei; 13.00 Telex; 13.05 Album duminical; 15.30 Primii pași în tenis (X). Lecții cu Ion Țiriac; 15.55 Virtuozi ai arenei; 16.20 Film serial: „Dosarele secrete ale tezaurelor"; 17.20 Fotbal. Ultima etapă a campionatului național: Politehnica Iași — Chimia Rm. Vîlcea. Transmisiune directă; 19.20 1001 de seri; 19.30 Telejurnal; 20.25 Filmul artistic „Alerg după o stea"; 22.00 24 de ore; 22.10 Duminica sportivă.

Cinematografe

Copou, ora 9,00: „Comedie fantastică"; ora 11,00: Program de filme pentru copii; orele 15,00; 17,00; 19,00; 21,00: „Comedie fantastică". **Republica**, orele 9,00; 11,05; 14,30; 16,40; 18,50; 21,00: „Călătoria". **Victoria**, orele 9,00; 11,10; 14,30; 16,40; 18,50; 21,00: „Fugarul". **Tineretului**, orele 9,00; 11,00: Program de desene animate; orele 15,00; 17,00; 19,00; 21,00: „50.000 dolari recompensă". **Tătărași**, orele 16,00; 18,00; 20,00: „Dragoste la 16 ani". **Nicolina**, ora 10,00: Program de desene animate; orele 16,00; 18,00; 20,00: „Atac împotriva lui Rommel". **Grădina de vară „Palat"**, ora 20,15: „Fugarul".

Teatrul Național „Vasile Alecsandri"

prezintă astăzi, la ora 10.30, spectacolul cu piesa „Sîmbătă la Veritas" de M. R. Iacoban. Sînt valabile tichetele cu seria 89.

Opera Română

Astăzi, la ora 11,00, în sala Filarmonicii, va avea loc un recital de canto cu: Nicolae Herlea, Mihaela Agachi, Maria Boga-Verdeș, Ion Iorgulescu, Aneta Pavalache, Nicolae Sasu și Adriana Severin, iar la ora 19,30, la sala teatrului, opera „Traviata" de Verdi, cu Nicolae Herlea, artist al poporului.

Casa armatei

Studioul de teatru al Casei armatei prezintă astăzi, ora 10,30, pe scena Casei armatei, premiera spectacolului „Chiriția în provincie" de Vasile Alecsandri, în regia artistică a lui Ion Lascăr, artist emerit; conducerea muzicală: Gh. Crăciun.

Teatrul pentru copii și tineret

prezintă astăzi, ora 11,00, în grădina Copou, spectacolul cu piesa „Albă ca zăpada".

Timpul probabil

Vremea se menține călduroasă, dar instabilă în cursul după-amiezii, mai ales în nordul Moldovei și la munte unde, local, se vor semnala averse de ploaie și descărcări electrice. Vînt slab la moderat din sectorul nordic. Temperatura se menține ridicată.

JOCURI

Marină

ORIZONTAL: 1. Autorul romanului „O pînză în depărtare" — Pînză... ruptă; 2. Formă de început a „răului de mare"; 3. Schimbă direcția navei — Conduce nava; 4. În partea de sus a periscopului! — Unități marine; 5. ... Eto Gyor, echipă maghiară de fotbal — Poleit cu aur; 6. Riu în U.R.S.S. — În față, la prova; 7. Nelipsită marinarului — Primele cinturi din „Odiseea"!; 8. Magazia navei — Iubita marinarului! (pl.); 9. Căluț de mare! — Grad în marină; 10. Animale marine — De la o punte la alta (pl.). **VERTICAL:** 1. Autorul romanului „Doi căpitani" — De suprafață... la marină; 2. Grad în marină — Constanța!!!; 3. Calificativ pentru o adevărată hulă maritimă; 4. Prinde pînzele — Arbori; 5. Margini la etrave! — Meleaguri (sing.); 6 Pe mări și oceane — Coș... fără fum!; 7. Mica mare cu valuri — Același, la nevoie; 8. Înălțimi... marine — În sus, pe Amazoane; 9. Semn de îndoială — Pentru cursele regulate; 10. Coordonate marine.

OLARU MIHAI

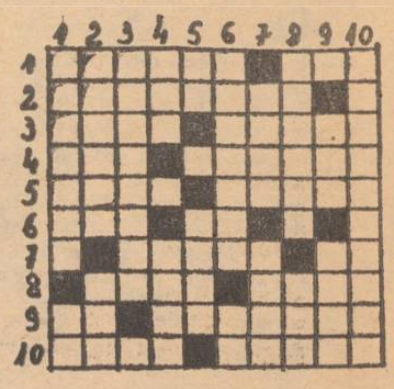

Informații de partid

Tineretului, o permanentă și atentă îndrumare!

Comitetul de partid de la Întreprinderea mecanică „Nicolina" acordă o atenție permanentă muncii politico-educative în rîndul tinerilor uteciști care și-au exprimat dorința să devină membri de partid. Cu aceștia se organizează expuneri și dezbateri privind politica internă și externă a partidului, sarcinile ce revin comuniștilor în înfăptuirea Programului partidului. Sînt, de asemenea, dezbătute principalele prevederi ale Statutului P.C.R., principiile și normele muncii și vieții comuniștilor, ale eticii și echității socialiste.

*

Biroul comitetului comunal de partid Movileni a inițiat pentru perioada de vară un bogat plan de activități politico-educative în rîndul tinerilor. S-au conceput și organizat manifestări culturale atît pentru tinerii care lucrează efectiv în C.A.P., cît și pentru tinerii care se află în vacanță. Sînt prevăzute să se desfășoare acțiuni de muncă voluntar-patriotică în sprijinul efectuării la timp a lucrărilor agricole, de înfrumusețare și bună gospodărire a satelor comunei etc.

★

Analiza felului cum se achită membrii de partid de sarcinile încredințate pe linia muncii de îndrumare a organizațiilor U.T.C., efectuată de către comitetul de partid de la Întreprinderea de antibiotice Iași, a evidențiat fapte care atestă o bună preocupare în acest sens. Tinerii desfășoară o viață de organizație intensă, participă cu bune rezultate la înfăptuirea sarcinilor economice, la acțiunile de muncă patriotică. S-a subliniat, totodată, faptul că unii membri de partid, mai ales din rîndul cadrelor cu munci de răspundere, ignorează sarcinile încredințate pe linia muncii cu tineretul, luîndu-se măsuri de remediere a acestor lipsuri.

★

Comitetul de partid din sectorul sanitar al municipiului Iași a organizat recent o discuție, pe baza unui studiu întocmit la nivelul fiecărei organizații de bază, asupra felului cum se preocupă acestea de îndrumarea organizațiilor U.T.C., de mobilizarea tinerilor din unitățile sanitare la înfăptuirea sarcinilor profesionale, la ridicarea gradului de pregătire politică și profesională a acestora. Măsurile stabilite cu acest prilej au în vedere diversificarea acțiunilor organizate pe linia muncii cu tinerii, crearea unor condiții materiale corespunzătoare în acest sens.

★

Pe lîngă faptul că analizează foarte rar munca organizațiilor U.T.C., și atunci se rezumă la a asculta unele informări sumare, comitetul de partid de la Trustul de construcții industriale nu acționează în mod corespunzător nici pentru înfăptuirea sarcinilor ce-i revin pe linia muncii cu tineretul. Ca rezultat, unele organizații U.T.C. de pe șantiere desfășoară o slabă activitate politico-organizatorică, mulți tineri nu-și realizează sarcinile de producție, sînt indisciplinați, au o comportare necorespunzătoare în societate. Sînt desigur necesare unele măsuri de îmbunătățire radicală a muncii în acest sens din partea comitetului de partid respectiv.

Încheierea acțiunii pionierești „Marșul Victoriei"

Simbătă s-a încheiat acțiunea pionierească tradițională de masă „Marșul Victoriei", dedicată celei de-a III-a Conferințe naționale a Organizației pionierilor. Alertați de ordinul de acțiune al Comandamentului republican, transmis în ziua de 25 iunie la radio și televiziune, pionierii și comandamentele locale au organizat, de-a lungul a trei zile, numeroase activități cu conținut patriotic, ideologic, politic și de formare a unor deprinderi practice.

Sute de mii de purtători ai cravatelor roșii cu tricolor, sprijiniți de formațiuni ale gărzilor patriotice, Ministerului Apărării Naționale și Ministerului de Interne, de comitetele U.T.C., consiliile de cruce roșie, consiliile de cultură și educație socialistă și alți factori educaționali, au participat la parăzi și evocări ale eroilor neamului în fața a numeroase monumente, au inițiat întîlniri cu activiști de partid și de stat, cu ofițeri și veterani. Au fost organizate jocuri, precum și numeroase activități de utilitate socială.

Etapa republicană a acțiunii se va desfășura la 1 august în taberele centrale Păulești — Arad, Voineasa — Vîlcea și Tulnici — Vrancea, precum și prin acțiunea cicloturistică republicană „Floarea prieteniei" ce se va declanșa pe două trasee, de la Carei și Suceava.

(Agerpres)

Omagiu fruntașelor în producție

În cadrul acțiunii „Omagiu muncii", inițiată de Secția de propagandă a Comitetului județean de partid, în scopul stimulării fruntașilor în producție și generalizării experienței înaintate, ieri a avut loc la Casa de cultură a sindicatelor din Iași un bogat program de manifestări politico-educative și cultural-artistice dedicate fruntașelor în întrecerea socialistă. Manifestările au început cu dezbaterea „Femeia și problematica economico-socială contemporană", în cadrul căreia s-au prezentat referatele „Femeia muncitoare și mamă" (avocat Octavia Teodorescu, președinta Clubului „Femina"), „Tînăra de azi — femeia societății de mîine" (Alexandrina Ardelean, secretara comitetului de partid de la Întreprinderea „Victoria") și „Factorul timp în satisfacerea intereselor culturale și socio-profesionale ale femeii" (prof. Veronica Bălbie). Cu acest prilej, s-a reliefat importanta contribuție pe care o aduc femeile din patria noastră în activitatea economico-socială, răspunderea pe care o poartă tinerele fete în întemeierea familiei, precum și necesitatea organizării cît mai judicioase a timpului liber pentru îmbogățirea orizontului spiritual al femeilor. Participanții la această manifestare au asistat, apoi, la o paradă a modei estivale și la un frumos spectacol omagial. Și-au dat concursul ansamblul folcloric „Plaiurile Moldovei" și grupul vocal al Casei de cultură a sindicatelor.

În cadrul aceleiași acțiuni, astăzi, vor avea loc la Ciric bogate manifestări cultural-artistice și sportive cuprinse în programul unei serbări cîmpenești.

GEORGETA VASILIU
MAGDALENA MARDARE
studente

Se poate călători și fără nervi cu autobuzele?

Convorbire cu tov. Mihai Pintilie, directorul I.T.A. Iași

— Nenumărate scrisori primite la redacție ne semnalează că autobuzele care servesc comunele suburbane nu respectă graficul orar, iar în orele de vîrf mașinile sînt insuficiente, se circulă pe șeară. Dv. ce aveți de spus?

— Este adevărat, graficul nu se prea respectă. Cauzele sînt obiective. Spre Mogoșești, Șanta și Voroveștii, bariera de la Nicolina e principalul dușman. Uneori se pierd cîte treizeci de minute; practic, o cursă ratată.

— Ce se întîmplă atunci pe ruta Popricani? Acolo nu există bariere!

— Nu. Șoseaua este aproape impracticabilă. Zilnic avem „căderi" pe acest traseu. Cauciucuri sparte, axe, uneori chiar șasiuri rupte. Am făcut adrese la Direcția județeană de drumuri și poduri, dar...

— Este normal, după părerea dv., ca un muncitor din zona industrială, sau altă parte a orașului, să alerge zilnic pînă la autogară pentru a lua autobuzul? N-ar fi mai bine să existe stații — așa cum au fost și înainte — și pe teritoriul orașului?

— Nu-i vina noastră. Am cerut aprobare Consiliului popular municipal, dar prin adresa nr 12555 din 10 februarie 1975 ni se interzice ca autobuzele să oprească și în oraș.

Vom avea un control riguros al respectării graficelor orare cînd vom termina de montat stații de radio-telefoane pe toate traseele.

*

Scuze se găsesc cu ușurință, oricînd. Nu și condiții pentru a călători în mod civilizat. Există perioade mari de timp cînd bariera nu este închisă (vezi mersul trenurilor!), dar și atunci autobuzele nu respectă programul. Cît despre șoseaua Iași — Popricani, doar o porțiune mică este greu practicabilă. Au și alții greșelile lor, însă credem că principala vină aparține Întreprinderii de transporturi auto. Nu e rău să fim contrazișI, dar cu fapte.

DAN CĂLĂRAȘ

Le-ar sta bine în rîndul celor harnici

(urmare din pag. 1)

sînt cooperatori care pot fi văzuți zi de zi în lanuri muncind cu însuflețire pentru a smulge pămîntului recolte cît mai bogate. Din plutonul numeros al fruntașilor ne-au fost date cîteva nume: Sofica Coman, Ion Beraru, Lucreția Popa, Elisabeta Guler. Unii însă se fac că nu văd lanurile îmburuienite. Ileana Apetrei, Profira Cîrlescu, Rica Zolotonici, soții de salariați, ca să nu dăm decît cîteva exemple, fac parte dintre cei care privesc de la umbra ceea deasă cum trec prășitorii la cîmp. Le-ar sta bine și lor în rîndul celor harnici.

Micromozaic economic

Invitație

Pe șantierele de locuințe (executant — Trustul de construcții) se lucrează intens, la unele lucrări stadiile fizice fiind în avans față de grafice. Realizările însă ar fi mai mari dacă unii furnizori din țară ar recepționa semnalul constructorilor ieșeni. Este vorba de Întreprinderea de materiale de construcții Constanța, care are o restanță pe trimestrul al II-lea de peste 1.500 m.c. pereți din fîșii B.C.A. tip hebel. Pînă acum, furnizorul constănțean s-a dovedit un partener serios. Credem că și de data aceasta va acționa energic, pentru intrarea în ritm normal cu livrările.

De ce controlul?

Atunci cînd unele mașini și utilaje devin disponibile, ca urmare a modificării structurii producției, e normal ca întreprinderea care le deține să se preocupe imediat de redistribuirea lor. Iată însă că la I.J.I.L. nu se întîmplă așa; aici se așteaptă controlul organelor de specialitate. Controlul a constatat că valoarea mașinilor și utilajelor nefolosite, dar pentru care se plăteau cote de amortizare, se ridica la 3,4 milioane lei. De asemenea, controlul a mai constatat că I.J.I.L. deținea și utilaje, în valoare de 1,4 milioane lei, ajunse la limita de uzură, dar pentru care nu se întocmiseră forme de casare. Neglijențele manifestate de conducerea întreprinderii sînt evidente. Pe cînd o mai mare mobilitate în conducerea activității economice?

Subiect de meditație

Există la întreprinderi o bogată zestre tehnică, utilaje cu care, printr-o folosire rațională, se pot obține însemnate cantități de produse. Din păcate, mai sînt cazuri de neutilizare la capacitate a mașinilor și instalațiilor, ceea ce conduce la indicatori economici nesatisfăcători. De pildă, la unele unități, indicele de utilizare a mașinilor este cu mult sub nivelul planificat (Întreprinderea de tricotaje și perdele Pașcani — 33,1 la sută; „Tehnoton"—33,9 la sută; I.P.M.P. — 73,4 la sută ș.a.). În sutele de mii de ore/mașină neutilizate s-au pierdut însemnate cantități de produse, ceea ce trebuie să constituie un subiect permanent de meditație pentru factorii responsabili din unitățile vizate.

I.R.E. IAȘI

anunță consumatorii casnici că în ziua de 30 iunie 1975 casieriile din Iași, str. Uzinei nr. 38, sînt închise pentru inventar.

GRUPUL ȘCOLAR I.P.A. IAȘI

cu sediul în strada Mihail Sturza nr. 2
are vacante următoarele posturi:
— **magaziner cantină.**
— **administrator școală.**
Condiții de angajare, conform Legii 12 din 1971.

COOPERATIVA „PRESTAȚIUNEA" IAȘI

recrutează absolvenți a 10 clase pentru calificare prin ucenicie la locul de muncă în meseriile:

— **ceasornicar și frizer** — fete.

— **lăcătuș mecanic auto, instalator tehnico-sanitar, sculer-matrițer, sudor, lăcătuș mecanic, strungar, turnător-formator** — băieți.

Candidații trebuie să aibă domiciliul stabil în orașul Iași, iar vîrsta între 16—19 ani.

Înscrierile se fac pînă la data de 5 iulie a.c., pe baza următoarelor acte: certificat de absolvire, certificat de naștere, fișă medicală.

Cei interesați se vor prezenta la biroul personal-învățămînt al Cooperativei „Prestațiunea" din str. Ștefan cel Mare nr. 12—28.

ÎNTREPRINDEREA DE PRELUCRARE A LEMNULUI din str. Bucium nr. 34 Iași

angajează de urgență prin concurs:

— **un revizor contabil principal.**

Condiții de angajare conform Legii 12/1971 și buletin de oraș Iași.

Relații suplimentare se pot lua de la telefon 30622, interior 130, biroul P.I.R.M.A.

CETĂȚENI!

— NU FUMAȚI ÎN LANURI, PE ARII, ÎN DEPOZITELE DE CEREALE, PAIE, FÎN ȘI ALTE PRODUSE COMBUSTIBILE.

— NU ARUNCAȚI RESTURI DE ȚIGĂRI ȘI CHIBRITURI APRINSE PE FERESTRELE TRENURILOR ȘI AUTOVEHICULELOR CU CARE CIRCULAȚI.

PERICOL DE INCENDIU!

OFICIUL FARMACEUTIC IAȘI

organizează concurs

pentru ocuparea postului de

— **șef serviciu organizare farmaceutică.**

Concursul va avea loc în ziua de 9 iulie 1975, ora 8,00.

Condiții: candidații trebuie să prezinte diplomă de farmacist și să aibă o vechime în specialitate de 9 ani. Angajarea se face conform Legii 12 din 1971 și H.C.M. 306 din 1974.

MICA PUBLICITATE

FELICITARI

● Cu ocazia împlinirii a 38 ani Iulia urează scumpului soț BUHAN PETRU mulți ani fericiți, sănătate.

● Sofica, soție, urează soțului TANASE PETRU, mulți ani, sănătate.

● Sofica și Petrică Tănase urează lui SILION PETRU mulți ani, sănătate.

● Adeluța, Gică și Valentin Ciucă urează lui BUINCEANU PETRU — Borșa, „La mulți ani!".

● Finii Casapu urează nașilor MISTODE PETRU și LICA: „La mulți ani!"

● Mariana urează soțului VIVCERENCO PAUL, mulți ani, fericire, sănătate, noroc.

PIERDERI

● Pierdut legitimația eliberată de I.M.C. Iași pe numele Petrilă Mihai. O declar nulă.

DIVERSE

● În veci nemîngiiată, familia, cu aceeași durere, anunță împlinirea a doi ani de cînd ne-a părăsit scumpa noastră mamă, soție și bunică PRICHICI CĂLINA (Didicica). Comemorarea astăzi, ora 10,00, la cavoul familiei, cimitirul Eternitatea. Pioasă amintire și recunoștință pentru noblețea și bunătatea sufletului ei.

DECESE

● Soția, fiica, ginerele, nepoții și rudele apropiate anunță cu adîncă durere stingerea din viață, după o lungă și grea suferință, a neuitatului lor NEGRU COSTACHE, 69 ani. Cortegiul funebru va porni din strada Libertății 2, astăzi, 29 iunie, ora 16, spre cimitirul Sf. Vasile.

Tovarășul Nicolae Ceaușescu a făcut ieri o vizită de lucru la Călărași

(urmare din pag. 1)

port ieftin, investiții ieftine, exploatare ieftină.

În cadrul dezbaterii s-au abordat, în chip firesc, și implicațiile de ordin social pe care le comportă dezvoltarea industrială rapidă a orașului. Secretarul general al partidului a cerut, în acest context, reprezentanților organelor locale, să elaboreze o schiță de sistematizare a municipiului. Secretarul general al partidului fii critică pe edili pentru faptul că pe malul Dunării, unde vor trebui înălțate edificii frumoase, reprezentative pentru viitorul chip urbanistic al Călărașilor, s-au ridicat construcții provizorii, necorespunzătoare.

Potrivit indicației tovarășului Nicolae Ceaușescu, schița de sistematizare va trebui să prevadă realizarea unor ansambluri urbane în care vor locui constructorii ce vor înălța noua citadelă siderurgică a țării și muncitorii ce vor asigura funcționarea sa. Tovarășul Nicolae Ceaușescu cere organelor locale să prevadă, de asemenea, amenajarea unor zone de agrement pentru oamenii muncii, care să pună în valoare cadrul natural deosebit de favorabil al așezării.

Tovarășul Nicolae Ceaușescu se interesează, de asemenea, și de recoltele obținute, de folosirea utilajelor agricole.

Pe parcursul vizitei, locuitorii Călărașului, oamenii muncii aflați la lucru în lanuri fac tovarășului Nicolae Ceaușescu o caldă manifestare de dragoste, exprimînd sentimente de mulțumire secretarului general al partidului pentru vizita sa de lucru, pentru grija pe care o poartă dezvoltării localității lor. Ei și-au exprimat hotărîrea de a înfăptui întocmai sarcinile ce le revin, de a-și spori eforturile puse în slujba propășirii patriei.

(Agerpres)

PE MERIDIANELE GLOBULUI

Conferința Mondială a Anului Internațional al Femeii

CIUDAD DE MEXICO 28 (Agerpres). — În continuarea dezbaterilor generale cu privire la obiectivele și sarcinile Anului Internațional al Femeii și la participarea femeilor la lupta pentru întărirea păcii, au luat cuvîntul vorbitori reprezentînd alte 27 de țări.

Problemele țărilor în curs de dezvoltare și-au găsit o amplă reflectare în majoritatea luărilor de cuvînt.

★

Paralel cu dezbaterile din ședințele plenare ale Conferinței, o susținută activitate se desfășoară în comisiile de lucru. Astfel, în comisia care examinează planul mondial de acțiune, delegația Republicii Socialiste România a propus înscrierea în acest document a trei amendamente referitoare la sprijinul ce trebuie acordat țărilor în curs de dezvoltare, în vederea integrării femeii în procesele de dezvoltare socială și economică ; necesitatea întăririi păcii și a realizării dezarmării generale efective, în primul rînd a dezarmării nucleare, ca o condiție esențială a întăririi și dezvoltării cooperării internaționale și necesitatea asigurării egalității accesului la formația școlară și profesională de toate gradele, corelat cu necesitățile economiei.

Cu privire la decolonizarea arhipelagului Timor

MACAO 28 (Agerpres). — Conferința de la Macao, consacrată examinării ansamblului problemelor legate de decolonizarea arhipelagului Timor, teritoriu administrat din secolul al XVI-lea de Portugalia, și-a încheiat lucrările, dînd publicității un comunicat în care sînt consemnate etapele, principiile și mecanismul procedurilor de decolonizare a Timorului.

Participanții la conferință — se arată în comunicatul final al lucrărilor — delegația portugheză și reprezentanții a două formațiuni politice — Uniunea Democratică a Timorului (U.D.T.) și Asociația pentru democrație populară din Timor (A.D.O.D.E.T.I.) — afirmă dreptul poporului din Timor la autodeterminare și independență și subliniază că „singurul autorizat să hotărască asupra destinelor politice ale Timorului este poporul din acest teritoriu". Timorul — se arată în comunicat, va avea o Adunare Populară, desemnată de populație prin organizarea de alegeri, și un nou guvern, din care vor face parte înaltul comisar și cinci membri desemnați de guvernul portughez, precum și reprezentanți ai formațiunilor politice din arhipelag. Noul guvern al Timorului — a declarat la încheierea convorbirilor Antonio de Almeida Santos — va fi format la interval de o lună de la aprobarea de către Consiliului Revoluției a rezultatelor conferinței de la Macao.

PUNCTE CARDINALE

O nouă teorie privind originea cancerului

Un laureat al premiului Nobel, Albert von Szent-Gyorgi, a prezentat, joi — în cadrul unei reuniuni a laureaților acestui premiu internațional, care se ține în localitatea Lindau, din R. F. Germania — o nouă teorie cu privire la originea cancerului.

Potrivit teoriei sale, procesul care controlează înmulțirea sau neînmulțirea celulelor este un proces electromagnetic și, în cazul cancerului, acesta a fost dereglat. El spune că ceea ce oprește, la oamenii sănătoși, divizarea excesivă a celulelor este un cîmp magnetic biciuit de electronii din moleculele care constituie celulele.

Amestec original

Chimiștii niponi au pus la punct un amestec original de substanțe cu ajutorul cărora este simplificată considerabil păstrarea fructelor, legumelor, ouălor și a altor produse agroalimentare. Compoziția se bazează, în principal, pe gelatină și amidon, cu un mic adaos de bicarbonat. Acoperite cu un strat subțire din acest amestec, produsele alimentare pot fi păstrate de trei-patru ori mai mult decît prin mijloacele tradiționale.

Spărgător nepriceput

Multe orașe ale lumii sînt renumite prin ceva : Parisul prin „Turnul Eiffel", New Yorkul prin „Statuia libertății", Veneția prin Piața San Marco. Numai orașul Schow, din Anglia, nu se făcuse remumit în lume. Recent însă, s-a petrecut și evenimentul care l-a plasat pe orbita „orașelor cu renume". Undeva, în orășelul necunoscut de nimeni, trăiește cel mai „nepriceput" spărgător de bănci din lume. El s-a prezentat la ghișeul băncii din oraș și a cerut, în șoaptă, casierului să-i predea toți banii din casă, în caz contrar amenințînd că va detona bomba pe care o are în portmoneul său. Înspăimîntat, casierul i-a răspuns cu glas tremurînd : „Nu dau nimic". Spărgătorul nu aștepta un astfel de răspuns și a luat-o la fugă. Dar pe ghișeu a rămas portmoneul său cu 3 lire în el. „Am mai dat greș și alți spărgători — a spus polițistul sosit la fața locului — dar ca hoțul să-și lase la bancă proprii bani nu s-a mai întîmplat niciodată !".

TELEX ▪ TELEX ▪ TELEX

• **BERLIN**
Sub auspiciile Asociației de studii românești din R. D. Germană, la Universitatea „Karl Marx", din Leipzig, a avut loc colocviul internațional „Probleme și metode ale cercetării lexicului social-politic românesc", la care s-au discutat aspecte actuale ale culturii și limbii române moderne în contextul romanității. Au participat cadre universitare de la universitățile din Berlin, Leipzig și Halle, precum și reprezentanți ai universităților din București și Cluj-Napoca.

• **ALGER**
La Alger au început convorbirile oficiale între șeful statului algerian, Houari Boumediene, și Todor Jivkov, prim-secretar al C.C. al P.C. Bulgar, președintele Consiliului de Stat al R. P. Bulgaria, care a sosit în Algeria într-o vizită de prietenie. Convorbirile se referă la aspecte ale relațiilor dintre cele două țări și la probleme ale situației internaționale.

• **ROMA**
La Roma s-au încheiat, sîmbătă, lucrările Consiliului Mondial al Alimentației.

În cadrul ultimei ședințe, desfășurată în cursul nopții de vineri spre sîmbătă, reprezentanții celor 36 de țări membre ale Consiliului au aprobat crearea unui fond în valoare de 1 miliard de dolari, destinat anual sprijinirii eforturilor de dezvoltare în domeniul agricol, și asigurarea unei cantități anuale de 10 milioane tone cereale, necesară aplicării programelor de ajutorare a țărilor care au mari dificultăți în domeniul alimentar. Acest nivel urmează a fi menținut în următorii trei ani.

• **SAIGON**
Guvernul Revoluționar Provizoriu al Republicii Vietnamului de Sud și guvernul Canadei au căzut de acord să stabilească relații diplomatice la nivel de ambasadă.

• **WASHINGTON**
Regina Elisabeta a II-a a Marii Britanii va face o vizită oficială în Statele Unite între 7 și 11 iulie 1976, pentru a participa la manifestările prilejuite de bicentenarul independenței S.U.A. Ulterior, regina se va deplasa în Canada, unde va deschide oficial, la 17 iulie, Jocurile Olimpice de la Montreal.

• **LISABONA**
Într-un decret, dat publicității, vineri, de ministrul informațiilor, Jorge Correia Jesuino, se anunță înlocuirea Agenției de Presă Portugheză — A.N.I. prin Agenția de Știri Portugheze — A.N.O.P.

• **ROMA**
Președintele Italiei, Giovanni Leone, l-a primit, la 28 iunie, pe Andrei Gromiko, ministrul afacerilor externe al U.R.S.S. Cu acest prilej a avut loc o convorbire, în cadrul căreia au fost abordate probleme ale relațiilor italo-sovietice și probleme internaționale de interes comun.

• **ATENA**
Primul ministru al Luxemburgului, Gaston Thorn, a sosit sîmbătă la Atena, într-o vizită oficială de trei zile. Premierul luxemburghez a avut, în aceeași zi, o primă rundă de convorbiri cu omologul său grec, Constantin Karamanlis, și cu ministrul de externe, Dimitrios Bitsios. Gaston Thorn a fost primit, de asemenea, de președintele Republicii Elene, Constantin Tsatsos.

„Saliut-4" a încheiat a cincea săptămînă de zbor orbital

MOSCOVA 28 (Agerpres). — La 28 iunie s-a încheiat cea de-a cincea săptămînă de zbor orbital al cosmonauților sovietici Piotr Klimuk și Vitali Sevastianov, la bordul stației științifice „Saliut-4". Sîmbătă, echipajul a încheiat și ciclul de patru zile al cercetării complexe a suprafeței Terrei în probleme de interes pentru economia națională. În ultima zi de lucru a celei de-a cincea săptămîni au fost continuate, de asemenea, cercetările diferitelor efecte optice în straturile superioare ale atmosferei pentru studierea în continuare a caracteristicilor fizice și proceselor dinamice din atmosferă.

Din informațiile transmise de agenția TASS de la Centrul de dirijare a zborului reiese că și-au trecut cu succes examenul Telescopul solar orbital „OST-1", principalul instrument științific al stației „Saliut—4", cu ajutorul căruia sînt realizate „reportajele" privind activitatea Soarelui și a stelelor — surse de radiații Roentgen, precum și laboratoarele automate pentru urmărirea evoluției plantelor mari în condiții de imponderabilitate. În luna care a trecut de la însămînțările de ceapă și mazăre „straturile cosmice" sînt acoperite de o verdeață deasă. Cosmonauții urmăresc, de asemenea, cu regularitate și alte mostre biologice aflate în laboratoarele lui „Saliut—4". În ampule au apărut deja cîteva generații ale musculiței Drosophilla, subiect preferat al geneticienilor, trimis în Cosmos. Totodată, Piotr Klimuk și Vitali Sevastianov fotografiază în alb-negru sau color diferite regiuni ale Uniunii Sovietice.

COOPERATIVA „TEHNICA CONFECȚIEI" IAȘI
cu sediul în Iași, strada Bucșinescu nr. 1, telefon 16483,
are vacante :
– **un post de economist** pentru biroul aprovizionare-desfacere ;
– **un post de paznic.**
Condiții de angajare, conform Legii nr. 12 din 1971.

COOPERATIVA „SOLIDARITATEA" IAȘI
strada Crișan nr. 12
face de urgență înscrieri
pentru ocuparea a 50 locuri — ucenicie la locul de muncă cu durata de școlarizare de 2 ani în meseria de
confecționer încălțăminte
Se acordă burse pînă la 950 lei lunar.
Alte relații se pot lua la sediul cooperativei.

CENTROCOOP – ȘANTIER 4 IAȘI
strada Ștefan cel Mare nr. 30
angajează
– **doi tehnicieni** (maiștri, ingineri) pentru executare de lucrări construcții în județele Iași și Vaslui.

ÎNTREPRINDEREA VIEI ȘI VINULUI IAȘI
angajează :
— **2 electrostivuitori ;**
— **1 frezor** categoriile 3—5.
Relații se dau zilnic la sediul întreprinderii din str. Metalurgiei nr. 4, Iași.

OFICIUL JUDEȚEAN DE TURISM IAȘI
a pus în vînzare locurile pe Litoral pentru luna iulie.
Vă puteți procura bilete pentru Mamaia și Eforie Sud începînd cu 1 iulie, Neptun 3 și 7 iulie, Eforie Nord 7 iulie, Cap Aurora 7 iulie etc.
Informații la telefon 15235.
Biletele pot fi procurate și duminică 29 iunie între orele 9—13.
Pentru perioada 7—13 iulie se organizează o excursie TURUL ROMÂNIEI pe traseul : Iași — Oituz — Brașov — Bran — Argeș — Vidraru — Cozia — Hurez — Peștera Muierii — Tg. Jiu — Tismana — Porțile de Fier — Herculane — Sarmisegetuza — Hunedoara — Deva — Alba Iulia — Sibiu — Sighișoara — Tg. Mureș — Iași. Preț, lei 700. Înscrierile și informații suplimentare la sediul oficiului.

INSTITUTUL AGRONOMIC IAȘI
angajează :
– **inginer principal constructor**
– **tehnician mecanic agricol**
– **lăcătuș mecanic** (mecanic agricol)
– **mecanic auto,** categoriile III–V
– **tractorist rutierist.**
Angajările se fac prin transfer sau concurs, conform legilor 12 din 1971 și 57 din 1974.

„NAVROM" CONSTANȚA
recrutează **muncitori** pentru încărcarea și descărcarea navelor și vagoanelor în portul Constanța, în vîrstă de la 18 la 50 ani, asigurînd :
– cîștig în acord pînă la 2000 lei lunar ;
– transport dus-intors pentru contract de 3 luni;
– cazare gratuită în camere cu 4 paturi;
– echipament de protecție ;
– 3 mese pe zi cu 10,50 lei ;
– alte drepturi în caz de permanentizare.
Cei care doresc să se angajeze se vor prezenta în fiecare zi de luni la Oficiul forțelor de muncă, unde vor lua contact cu tov. Vasiliu Gh., delegatul întreprinderii, și vor aduce buletinul, livretul militar, cartea de muncă, fișa de lichidare de la ultimul loc de muncă.

Redacția și Administrația : strada Vasile Alecsandri nr. 8 — Iași. Telefon 1 15 43

Tiparul : Întreprinderea poligrafică Iași, str. Vasile Alecsandri nr. 6. Telefon 14620.